

3ª MA NO BRAS

13 SET - 31 OUT 19

ARTEMEDE

MIMINU + DI MIMINUS (OFICINA)

FERNANDO NETA / A CAROLINA PUELA

13 SET - 11:00 (quarta-feira) | 14:30 (quinta-feira)

TEATRO-CINE | 10€

45 minutos | 12 anos+ | Espaço livre

Preço para público escolar

OS LIVROS DO REI

RAPOUNO CEREJE / PLATANOPAZES

13 SET - 11:00 (quarta-feira) | 14:30 (quinta-feira)

TEATRO-CINE

10€ | 30' | Espaço livre

Preço para público escolar

Y A PLUS DE SAISON!

JÁ NÃO HÁ ESTAÇÕES DO ANO

COMPAGNIE FRUITS LARRE

13 SET - 10:00

TEATRO-CINE

10€ | 30' | Espaço livre



ANO 5, NÚMERO 166 | QUINZENAL | QUINTA-FEIRA, 26 SETEMBRO 2019 | 1 EURO (IVA 6% incluído)

P O M B A L J o r n a l

DIRECTORA MANUELA FRIAS | E-MAIL POMBALJORNAL@GMAIL.COM | TELEF: 236023075 | 911975237 | 965449868

CSW
COMSOFTWEB
sistemas informáticos, Lda

- Software
- Desenvolvimento web
- Hardware
- Segurança

www.comsoftweb.pt

Professores denunciam ilegalidades no 'D. João V'

O secretário geral da Fenprof, Mário Nogueira, deslocou-se ao Louriçal para denunciar even-

tuais "irregularidades e ilegalidades" na relação laboral entre professores e o Instituto D. João V.

A escola garante o cumprimento da lei e justifica a medida com cortes no financiamento. Pág. 4



Cultura Feira Nacional reúne 200 artesãos de todo o país Pág. 14 a 18

Educação
Pombal 'envia' 236 alunos para o ensino superior



Página 6

Albergaria
Obras de meio milhão melhoram túnel centenário

Página 20

Almagreira
Grupo folclórico recorda tradições em novo museu

Página 18

Guia
Centro Escolar adjudicado por mais de 2 milhões

Página 32

Apicultura Vespa asiática ameaça produção de mel na região Pág. 14

Ciência Biblioteca inaugura espaço inovador de criação, diversão e experiências Pág. 2

Vila Cã Autarca alerta Assembleia sobre gestão da freguesia Pág. 11



Bonitos por fora, geniais por dentro

óculos graduados com tratamento ANTI-REFLEXO **68€** a partir de

óculos progressivos com tratamento ANTI-REFLEXO **198€** a partir de

Largo do Cardal, nº 10 | 3100-440 Pombal | 236 212 187

Iniciativa juntou 98 pessoas no dia 21 Nem a chuva estragou o Passeio da Memória



• Mais em fotos em www.pombaljournal.pt

No dia 21 de Setembro celebra-se o Dia Mundial do Doente de Alzheimer. A data é assinalada pela delegação centro da Alzheimer Portugal com o tradicional Passeio da Memória (que se realiza também noutras cidades do país) e que desafia os participantes a fazer uma caminhada de cinco quilómetros, onde sobressaem as t-shirts brancas com mensagens de sensibilização. Para além desta chamada de atenção junto da comunidade, a iniciativa procurou angariar verbas para apoiar esta causa.

Este ano, a iniciativa juntou 98 pessoas que, antes da caminhada, tiveram oportunidade de usufruir de uma aula de zumba, no átrio dos Paços do Concelho, atendendo ao mau tempo que se fazia sentir naquele dia. Foi também ali que Isabel Gonçalves, presidente da instituição anfitriã, deu as boas vindas e destacou a importância de incluir o exercício físico nas rotinas, como forma de prevenção, bem como a relevância do protocolo celebrado recentemente com o Município de Pombal. “Um projecto de intervenção comunitária” que pretende “proporcionar um aumento de qualidade de vida, não só às pessoas com demência, mas tam-

bém aos seus cuidadores, explicou Isabel Gonçalves, no dia em que o protocolo foi assinado, em Julho passado. Para tal, a Alzheimer Portugal lançou um convite a todas as instituições particulares de solidariedade social (IPSS) do concelho para acolherem “workshops e acções de sensibilização e formativas” sobre a problemática, dirigidas a técnicos e cuidadores, formais e informais, auxiliando-os a “prestar os melhores cuidados” com “menor esforço e desgaste possível.”

Palavras que foram reforçadas pelo presidente da Câmara, Diogo Mateus, que se juntou ao grupo de participantes naquela manhã chuvosa e fez mesmo questão de dar uns pezinhos de zumba.

Recorde-se que a delegação centro da Alzheimer Portugal oferece duas respostas sociais. Um centro de dia para pessoas com doença de Alzheimer ou outras demências e que integra 15 utentes diariamente. Dispõe, ainda, de um Centro de Atendimento externo que apoia cerca de 100 utentes, representando uma média de 200 atendimentos mensais. Além disso, tem também em funcionamento um gabinete em Coimbra.

Parceria com a Fábrica do Centro Ciência Viva de Aveiro Pombal tem a primeira biblioteca do país com um Espaço Maker

A Biblioteca Municipal de Pombal tornou-se na primeira do país a receber um Espaço Maker - Dóing Pombal - resultante de uma parceria entre o município e a Fábrica do Centro Ciência Viva da Universidade de Aveiro, tendo o seu director enaltecido aquela decisão “arrojada e inovadora”. Para Pedro Pombo, a iniciativa de Pombal poderá servir de “tubo de ensaio para se criar uma rede de espaços em Portugal.”

O Dóing Pombal é um espaço de “produção criativa que relaciona arte com ciência e engenharia”, onde o público pode “manipular tecnologias digitais e analógicas para explorar ideias, aprender técnicas e criar novos produtos.”

Trata-se de um espaço onde os visitantes “são encorajados a pensar com as mãos e a aprender fazendo”, explicou Pedro Pombo, acrescentando que “é um espaço para criar, fazer, experimentar, construir e partilhar, onde tentativa e erro se conjugam de forma divertida e inspiradora.” Ali, os visitantes têm à sua disposição um conjunto de materiais, ferramentas e equipamentos para desenvolverem os seus próprios projectos.

O Maker “é um espaço com valências diferenciadas: impressão 3D, recicláveis (papeis e plásticos), pequena robótica, fotografia artesanal, permitindo ao utilizador fazer, criar e mudar.

Para o director da Fábrica



• Pedro Pombo na inauguração do novo espaço

do Centro Ciência Viva de Aveiro, aquele espaço “é diferente de um laboratório”, até porque “é mais moderno e junta várias áreas disciplinares.” Na sua opinião, “valoriza o desenvolvimento intelectual, mas fazendo coisas com as mãos.” “Um espaço com futuro que motiva para o futuro”, frisou.

Antes, o presidente da Câmara Municipal, Diogo Mateus, destacou a importância da criação daquele projecto na Biblioteca Municipal, que está a comemorar o seu 21º aniversário. “Um projecto de criação, experimentação, diversão com múltiplas actividades”, considerou.

Para o efeito, a autarquia teve de “criar condições organizacionais” e

recrutado novos colaboradores, formando-os para aquela missão específica.

Considerando que “em pleno século XXI deve-se fazer uma reflexão” se faz sentido deixar o formato tradicional das bibliotecas, e avançar para outro “tipo de viagens, experimentações e criação.”

Daí que a autarquia tenha disponibilizado para o Espaço Maker uma área do edifício que, “há 21 anos era inovador com vídeos e jogos e que hoje já não faz sentido.” “Houve uma regeneração do espaço”, disse.

A inauguração daquele novo espaço encerrou o programa de actividades de comemoração do 21º aniversário da Biblioteca

Municipal de Pombal, que teve o seu ponto alto entre o dia 16 e 24 de Setembro.

Durante aquele período o equipamento cultural, coordenado por Nelson Pedrosa, promoveu um conjunto de iniciativas, com destaque para a promoção do livro e da leitura. No passado dia 20, o actor Pedro Lamas dinamizou o evento “A poesia é uma arma carregada de futuro”, onde fez uma viagem por diversos autores portugueses, com alguns traços de humor.

Por sua vez, a tarde de domingo, dia 22, foi dedicada aos mais novos com a realização de um picnic de leituras e actividades de Brincar de Rua, bem como a apresentação de uma peça de teatro infantil pelo grupo “Os Gatinhos”, de Almagreira.

Na passada segunda-feira, dia 23, foi a vez de o clube de leitura e tuna da Universidade Sénior, bem como de alunos da escola básica do Barrocal, dinamizarem um evento de poesia, “Lembrando Sophia”.

Recorde-se que a Biblioteca Municipal de Pombal está instalada num edifício construído de raiz para o efeito, resultado da parceria entre a Câmara Municipal, o Instituto Português do Livro e das Bibliotecas e a Fundação Calouste Gulbenkian.

A abertura oficial realizou-se a 24 de Setembro de 1998 com uma cerimónia presidida pelo então ministro da Cultura, Manuel Maria Carrilho.

Na segunda edição do evento

Bioartes valoriza “ADN Pombal”

A Junta de Freguesia de Pombal desafiou a população local a deslocar-se ao Largo do Cardal para visitar a segunda edição do Bioartes, um projecto comunitário que nasceu, no ano passado, através de uma parceria entre esta entidade e a ADAP - Associação de Artesãos de Pombal, à qual se juntaram vários parceiros.

Quem passou pelo Cardal teve a oportunidade de dar um passeio de charrete pelas ruas da cidade, ou de provar algumas das iguarias regionais, degustar cervejas artesanais, adquirir objec-



• A iniciativa voltou a atrair inúmeros visitantes ao Jardim do Cardal

tos de decoração, ou assistir a espectáculos.

A iniciativa contou com uma mostra de produtos e ar-

tesãos do concelho de Pombal, mercado de trocas infantil, quinta pedagógica, marchas populares, concerto da Filar-

mónica Artística Pombalense no Coreto, Workshops, e ainda o encontro folclórico da freguesia de Pombal, que juntou os grupos etnográficos locais.

Nas redes sociais, a Junta de Pombal não poupou elogios à comunidade e deixou um agradecimento “do fundo do coração, a todos os nossos artesãos e produtores locais, pelo trabalho desenvolvido na promoção de todo o potencial que existe na nossa terra”. Para o executivo, liderado por Pedro Pimpão, “foi um fim-de-semana extraordinário de valorização do ADN Pombal!”.

Em parceria com a Câmara Municipal

Altice expande fibra óptica e reforça rede móvel em Pombal

A Altice Portugal vai expandir a cobertura de fibra óptica e reforçar a rede de comunicações móveis no concelho de Pombal.

Orlando Cardoso

A garantia foi dada por Luís Alveirinho, Chief Technology Officer da empresa, depois de ter assinado um protocolo de colaboração com a Câmara Municipal. A cerimónia realizou-se na manhã do passado dia 19 no Salão Nobre dos Paços do Concelho.

No âmbito daquela colaboração, a empresa assume o compromisso de “garantir o mínimo de 75 de cobertura de todo o concelho” com a rede de fibra óptica, avançando com os trabalhos de acordo com as áreas prioritárias identificadas pela autarquia e tecnicamente validadas pela empresa.

Por outro lado, Luís Alveirinho, anunciou que a Altice vai investir, entre o final deste e o próximo ano, no aumento específico da capacidade de cobertura em 4G nas sete estações” localizadas no concelho. “Também já estamos a trabalhar na instalação de duas novas estações para acomodar o crescimento de tráfego”, frisou.



• O autarca Diogo Mateus e Luís Alveirinho, da Altice

Segundo aquele responsável, com aquele “compromisso” a Altice pretende “trazer investimento e modernidade” para o concelho, com a intenção de “garantir condições de desenvolvimento local” que contribuam para atrair empresas, criar condições de empregabilidade e fixar população.

Uma opinião corroborada, antes, pelo presidente da Câmara Municipal, Diogo Mateus, ao enaltecer que

aquela parceria irá dotar o concelho com “factores de diferenciação” e, assim, contribuir para o “desenvolvimento do território.”

No entendimento do autarca, a expansão da cobertura de fibra óptica no concelho vem ao encontro daquela que tem sido uma reivindicação do município e das juntas de freguesia, reconhecendo ser essencial para a fixação de empresas e de pessoas no concelho e como promotor da coesão

territorial.

Diogo Mateus salienta que o investimento anunciado pela Altice Portugal, “introduz factores de diferenciação” ao território, uma vez que “um terço da população reclama isto como uma condição essencial para se fixar.” Por outro lado, o edil salienta, também, a importância da iniciativa para o tecido empresarial, referindo que “para as empresas trás um aumento de competitividade.”

De 1 a 4 de Outubro em Pombal

Directores técnicos organizam Semana Sénior

Para assinalar o Dia Mundial do Idoso, o grupo de directores técnicos das instituições particulares de solidariedade social de apoio a idosos do concelho de Pombal vai realizar a III Semana Sénior, com várias actividades direccionadas, não só para os técnicos, mas também para os seniores, colaboradores das instituições e população em geral. A iniciativa decorrerá, de 1 a 4 de Outubro, no auditório da biblioteca municipal.

A organização realça a “importância que reveste toda a estratégia em torno dos idosos e de quem cuida”, pelo que “é importante reflectir/ analisar e pensar práticas e estruturas políticas de suporte à terceira idade que se prendem também com a acção das instituições, sejam particulares de solidariedade social, ou com fins lucrativos.”

O evento arrancará, no dia 1 de Outubro, com “Perspectivas do envelhecimento”, aberto à comunidade. A sessão de abertura estará a cargo de Diogo Mateus, presidente da Câmara Municipal, Ana Cabral, vereadora de Acção Social, Maria do Céu Mendes, directora da Segurança Social de Leiria, e Maria de Lurdes Pombo, repre-

sentante da Confederação Nacional das IPSS.

Às 11h30 haverá um debate sobre “políticas sociais para o envelhecimento” com a participação de candidatas a deputados da Assembleia da República, pelo distrito de Leiria, moderado por Isabel Gonçalves, presidente da Delegação Centro da Associação de Alzheimer Portugal. Destaque, ainda, para o painel sobre testemunhos do envelhecimento activo, a ter lugar pelas 15h30, moderado por Maria da Luz Antunes, presidente do Centro Social Júlio Antunes, de Vermoil, e que contará com a presença da actriz Eunice Muñoz.

O segundo dia será dedicado à “Saúde e bem-estar no envelhecimento” com a realização de diversas actividades e rastreios diversos.

“Caminhos de cultura” será o tema do dia 3, com a realização de um conjunto de iniciativas de âmbito cultural e desportivo.

A Semana Sénior terminará na sexta-feira, dia 4, com o tema “Religião e o envelhecimento”, com celebração de missa pelo pároco João Paulo Vaz, seguida de actuação de grupo de fados e dos grupos da Cercipom.

50 ANOS
1969-2019

LIVRAISONS EN FRANCE

móveis
ILIDIO DA MOTA®

www.ilidiodamota.pt
VERMOIL - Pombal - (a 10 Km)

Entregues 3.000 euros

Prova do Bodo apoia instituições do concelho



A associação do Casal Fernão João "Os Amigos da Anita" foi, este ano, a grande beneficiária do donativo de 2.500 euros, por parte do Intermarché de Pombal, resultante das inscrições na Prova do Bodo 2019. A entrega dos prémios foi feita no decurso da reunião de câmara do passado dia 20 deste mês. Na ocasião foi também entregue o prémio resultante da participação da equipa mais numerosa na Caminhada do Bodo, no valor

de 500 euros. Coube aos vencedores "os Bons Pombalenses" fazer o donativo à CERCIPOM. O prémio da segunda equipa mais numerosa, composta pelos participantes na iniciativa "Desporto para Todos", promovida pelo Município, será utilizado no âmbito da própria iniciativa.

A 37ª edição da Prova do Bodo contou com cerca de 1.900 participantes, distribuídos pelas categorias de 10km, Corrida das Farturas e Caminhada do Bodo.

Dia 12 de Outubro, sábado

Matiné Nocturna em Pousadas vedras

Um grupo de jovens está a organizar, para o dia 12 de Outubro, uma matiné nocturna dedicada aos anos 80/90. A animação da pista de dança estará por conta do DJ GABY.

O evento decorrerá na Associação de Pousadas Vedras, a partir das 22h00. A entrada tem um custo de 2,50 euros, mas as crianças até aos 12 anos não pagam.

Dia 6 de Outubro, em Matos da Ranha

Prego a Fundo inaugura sede

O grupo Prego a Fundo vai inaugurar no próximo dia 6 a sua sede, junto à igreja dos Matos da Ranha. O dia iniciará pelas 08h30, com o pequeno almoço, seguindo-se o passeio de

motorizadas pelas diversas localidades da freguesia. A inauguração da sede está agendada para as 14h30. Inscrições para o passeio para o número 916831604 ou 914635819.

Mário Nogueira exige fiscalização ao processo

Fenprof contesta 'layoff' aplicado a professores do Instituto

Orlando Cardoso

A aplicação de "layoff" a um grupo de docentes levou o secretário-geral da Federação Nacional dos Professores (Fenprof) a realizar uma conferência de imprensa, na passada segunda-feira (dia 23), à porta do Instituto D. João V, no Louriçal. Mário Nogueira denunciou eventuais "irregularidades e ilegalidades" e diz que vai reforçar, junto da Autoridade para as Condições do Trabalho (ACT) e Segurança Social, "a necessidade de uma fiscalização" ao processo.

"Em nossa opinião, existem irregularidades e ilegalidades que não podem manter-se", pelo que "esperamos que haja actuação das entidades competentes", disse o dirigente sindical, que não poupou críticas à administração do colégio, que esteve na origem da criação do Grupo GPS, liderado por António Calvete.

"É um grupo bem conhecido neste país pelos milhões de euros com que se foi abotoando ao longo de muitos anos de dinheiro público", disse, referindo-se aos contratos de associação celebrados com o Governo. Mário Nogueira referiu-se, ainda, à investigação "em que se descobriu que nesta família se guardam barras de ouro debaixo das banheiras".

"Problemas de dinheiro parece que não existem, a não ser quando se trata de pagar a quem trabalha e a quem deve", frisou.

Em causa está o facto de o Instituto D. João V, que este ano sofreu novos cortes de financiamento no âmbito do contrato de associação, ter colocado 18 professores em "layoff". "O proprietário decidiu cortar tremendamente o salário aos professores na ordem dos 800/900 eu-



• Líder da Fenprof denunciou a situação em conferência de imprensa à porta da escola

ros por docente", denunciou Mário Nogueira, considerando que a intenção será, "provavelmente, não perder dinheiro, não ter de pagar indemnizações e continuar a fazer o que sempre fez, que é viver à custa dos outros, neste caso dos professores."

O dirigente sindical acrescentou que "a redução do número de alunos no sistema educativo é comum no país inteiro", com os cortes de financiamento a afectarem mais a zona Norte. No entanto, sublinhou que o processo agora aplicado pelo Instituto D. João V "não aconteceu em colégio nenhum", vincando que "as escolas adequaram-se àquela que era a nova realidade", tendo "respeitado os [trabalhadores] que continuaram e os que não continuaram."

A redução de alunos e a redução de turmas financia-

das foi admitida por Vítor Juvenal, um dos professores em "layoff" e dirigente do Sindicato dos Professores da Região Centro (SPRC), que pertence à Fenprof. "Houve uma quebra brutal nos últimos dez anos no número de alunos disponíveis para o sistema de ensino", afirmou, adiantando que o problema resultou, igualmente, na redução do número de professores, lembrando que, em 2016/17, quando foi aplicado primeiro "layoff", uma "parte importante dos professores foi-se embora".

No seu entender, a situação "provoca desgaste nos professores", mas garante que "não põe em causa" o exercício da profissão junto dos alunos. Contudo, "não se pode engolir a redução do horário e andar bem-disposto", frisou, sublinhando que "há vidas que estão a ser

postas em causa pela ganância de pessoas que não sabem o que o dinheiro vale e fazem este tipo de pressões."

INSTITUTO JUSTIFICA-SE COM CORTES DE TURMAS FINANCIADAS

Num esclarecimento enviado ao Pombal Jornal, o Instituto D. João V (IDJV) refere que o "layoff" em curso "cumpre escrupulosamente a lei e as disposições em vigor", acrescentando que a administração "foi forçada a recorrer a este mecanismo legal devido aos cortes de turmas nos contratos de associação."

"Se o Ministério da Educação corta turmas, há menos alunos e naturalmente menos horas lectivas para os professores. Daí que se tenha que recorrer a todos os mecanismos legais para manter a escola em funcionamento e garantir o maior número possível dos postos de trabalho", refere a mesma nota.

Por outro lado, a escola afirma que o "layoff demorará o tempo que for necessário e legalmente possível", pelo que "é prematuro estar a antecipar quaisquer outras medidas, até porque não se sabe se continuarão os cortes nos contratos de associação, sendo certo que o IDJV tomará todas as medidas legais que forem necessárias para salvaguardar o maior número possível de postos de trabalho."

A mesma nota informa, ainda, que "no ano lectivo de 2016/17, o IDJV tinha um total de 30 turmas financiadas, no presente ano lectivo, 2019/20, tem 16", e que em 2016/17 "tinha 657 alunos e no actual ano lectivo tem 369." "Quanto ao número de professores, em Novembro de 2016 a escola tinha 47 docentes e neste momento tem 29", conclui.

WWW.ORGANIFACHO.COM



ORGANIFACHO
De: Rui Augusto de Almeida Gonçalves Cruz

- Legalização de veículos
- Registo de veículos
- Livretes

Tel: 236 244 774 | Fax: 236 244 734 | Telem: 917 248 199
email: organifacho@gmail.com

Zona Industrial da Formiga - Rua Dr. José Farinha P. Fernandes
Lote 3 - B | Apartado 1300 | 3101 - 301 Pombal



Empreendimento visitado por potenciais interessados

Câmara lança concurso internacional para concessionar Quinta de Sant'Ana

Orlando Cardoso

A Câmara Municipal de Pombal vai lançar um concurso público, com publicidade internacional, com vista à celebração do contrato de concessão de exploração da Quinta de Sant'Ana, na Redinha. A divulgação da "oportunidade comercial", surge depois de a autarquia já ter publicitado a iniciativa junto de vários operadores hoteleiros.

O anúncio foi feito pelo presidente da Câmara de Pombal, Diogo Mateus, dando conta que foram realizadas "muitas diligências" e "enviados ofícios" aos "mais diversos operadores hoteleiros portugueses",

bem como de alguns empresários do sector radicados no estrangeiro, especialmente em França e Brasil.

Por outro lado, Diogo Mateus já acompanhou "diversas visitas" às instalações do empreendimento, adiantando que "houve algumas manifestações de interesse".

Entre os empresários que visitaram a Quinta de Sant'Ana, destaque para Luís Castanheira Neves, presidente executivo das Pousadas de Portugal. Mas, Diogo Mateus divulgou o nome de outros empresários que também se deslocaram à freguesia da Redinha para conhecer o espaço.

A iniciativa de lançar um procedimento para concessionar a ex-

ploração daquele espaço foi aprovada na reunião de Câmara de 12 de Abril, tendo a proposta sido aprovada, a 24 do mesmo mês, na Assembleia Municipal.

Com acordo com o respectivo caderno de encargos, o concessionário poderá desenvolver diversas actividades, tais como hotelaria e outras actividades complementares, designadamente restauração, alojamento local, centro hípico, campo de jovens, campo de férias, centro de aventura juvenil, centro de estágios, centro de férias infanto-juvenil, centro de conferências, discoteca, bar, apoio de montanha e de actividades de lazer, desporto e recreio em espaço rural, aluguer

de veículo motorizados, animais, bicicletas ou outros.

O concessionário terá como obrigações principais, de entre outras, "realizar todas as obras que constam do projecto de requalificação da Quinta de Sant'Ana, necessárias para a adaptação do espaço ao desenvolvimento das actividades previstas na concessão", equipar os espaços, obter todas as licenças, certificações e autorizações necessárias a todas actividades que sejam desenvolvidas.

A adjudicação, por um prazo de 20 anos com a possibilidade de renovação por períodos de cinco anos, será efectuada de acordo com vários critérios, entre eles

o critério da compensação mensal mais elevada, nunca inferior a 1.500 euros (acrescido de IVA). Ao valor mensal será descontado o valor despendido com as obras de requalificação, segundo condições previstas.

A autarquia considera que a Quinta de Sant'Ana "possui um património edificado, de valor histórico e patrimonial merecedor de um olhar mais atento por parte dos turistas que se deslocam ao nosso concelho" realçando que a sua concessão tornará a "exploração e dinamização do espaço, potenciando uma oferta diferenciadora, sem prejuízo da salvaguarda do património municipal".

Obras na colectividade

Apoio municipal para Outeiro do Louriçal

O Grupo Desportivo, Cultural e Recreativo do Outeiro do Louriçal vai receber um apoio da Câmara Municipal de Pombal, no valor de 45 mil euros, para minimizar os custos com a substituição da co-

bertura e projecto de licenciamento de obras e legalização do edifício.

O apoio foi aprovado na última reunião do executivo camarário, prevendo que o pagamen-

to seja feito em duas tranches de 22.500 euros, a liquidar em 2019 e 2020, respectivamente.

A verba surge depois de a colectividade ter necessidade de substituir a cobertura do seu edifício-se-

de, tendo solicitado um apoio ao município, igualmente para proceder ao licenciamento de obras e legalização do edifício.

Para realizar aquela intervenção, o Grupo consultou o merca-

do, tendo a proposta economicamente mais vantajosa para a reabilitação da cobertura rondado os 56.600 euros e para o projecto de licenciamento de obras e legalização do edifício nos 4.182 euros.



macolusa®

materiais para conceitos únicos

Inovámos para
Inspirar a sua Casa!

LEIRIA | POMBAL

www.macolusa.pt

Na primeira fase de candidaturas

Concelho de Pombal 'envia' 236 jovens para o Ensino Superior

Depois de cumprido o ensino secundário, das notas dos exames nacionais reveladas, da difícil tarefa de escolher um curso superior e de submeter a sua candidatura à universidade, os jovens acabam de saber os resultados da primeira fase do concurso nacional de acesso ao Ensino Superior. No total, ingressaram no ensino superior mais de duas centenas de estudantes pombalenses.

Ana Laura Duarte

Encontra-se concluída a primeira fase do concurso nacional de acesso (CNA) ao ensino superior público. Segundo os dados oficiais do Ministério da Educação, foram colocados 44.500 novos estudantes, na 1.ª fase de candidatura, um aumento de 1,2% face ao ano passado. Número de vagas sobran-tes é o mais baixo da década.

Os resultados das colocações foram divulgados pelas entidades oficiais a 7 de Setembro e o Pombal Jornal foi junto dos estabelecimentos de ensino concelhios perceber como tinha sido o processo para os jovens pombalenses, onde foram colocados, e em que cursos, e que médias apresentaram no momento da candidatura. No total, ingressaram no ensino superior 236 estudantes e que concluíram o secundário no Agrupamento de Escolas de Pombal, no Instituto D. João V, Colégio João de Barros e Agrupamento de Escolas da Guia.

MEIRINHAS:

37 ALUNOS INGRESSARAM NO CURSO ESCOLHIDO

Dos alunos que terminaram o ensino secundário no Colégio João de Barros, sediado nas Meirinhas, 40 apresentaram candidatura à primeira fase do Concurso Nacional de Acesso ao Ensino Superior e 37 ingressaram no curso escolhi-

do, sendo que 31 desses alunos foram colocados na sua primeira opção de escolha, o que representa uma taxa de 84%. Válder Branco, director daquele estabelecimento de ensino, destaca ainda três alunos que terminaram o percurso escolar com excelentes resultados: um deles obteve média de 19 valores e ingressou no curso de Medicina, na Faculdade de Medicina da Universidade de Coimbra, e os outros dois concluíram com média de 18 valores. Destes, um deles "não efectuou candidatura ao ensino superior" e outro vai frequentar o curso de Enfermagem, na Escola Superior de Saúde do Instituto Politécnico de Leiria.

O responsável salienta, ainda, "os resultados da média da disciplina de Matemática-A, no exame nacional (14,4 valores), comparativamente com a média nacional (11,5 valores), e da disciplina de História-A", em que "a média dos alunos foi de 14,1 valores e a média nacional foi de 10,4". E explica que "na disciplina de Matemática-A vários alunos obtiveram melhores resultados nos exames nacionais do que na classificação interna".

SECUNDÁRIA

'ENVIA' 134 ALUNOS PARA A UNIVERSIDADE

A Escola Secundária de Pombal foi, na esfera dos estabelecimentos de ensino do concelho de Pombal, a



que mais alunos 'enviou' para o ensino superior. Dos 174 alunos que terminaram o ensino secundário no ano lectivo transacto, 134 ingressaram nos estudos superiores.

A escola destaca os alunos com as médias mais altas: com 18,6, um jovem pombalense foi colocado em Engenharia Biomédica, no Instituto Superior Técnico da Universidade de Lisboa, e com 17,6 valores foi colocado em Engenharia Informática, na Escola Superior de Tecnologia e Gestão, Instituto Politécnico de Leiria, outro aluno.

GUIA:

31 ALUNOS ENTRARAM NO ENSINO SUPERIOR

No que diz respeito aos alunos que frequentaram o Agrupamento de Escolas da Guia, foram colocados, na 1.ª fase do Concurso Nacional de Acesso, "31 alunos do nosso agrupamento", revela a subdirectora Maria Fernanda Franco. Destes, salienta vários alunos que se destacam pelas médias finais de secundários, entre eles, "Medicina, Universida-

de de Coimbra - 18,2; Engenharia Mecânica, Universidade de Aveiro - 17,7 valores; Fisiologia Clínica, Escola Superior de Saúde do Instituto Politécnico do Porto - 17,6; Engenharia Mecânica, Universidade Nova de Lisboa - 17,1; Engenharia Informática e de Computadores, Instituto Superior Técnico de Lisboa - 16,6; Ciências Biomédicas, Instituto Politécnico de Coimbra - 16,5; e Enfermagem, Escola Superior de Enfermagem de Coimbra - 16,5" valores.

"Pelos resultados alcançados felicitaremos todos os nossos alunos, nomeadamente no Dia do Diploma, que em breve celebraremos. A todos desejamos as maiores felicidades nesta nova fase de vida adulta que vão iniciar", remata a responsável.

LOURIÇAL:

34 JOVENS FICARAM COLOCADOS NA 1.ª FASE

Na freguesia do Louriçal, mais precisamente no que toca aos alunos que fizeram o seu percurso escolar no Instituto D. João V, a direc-

ção desta escola revela que "o IDJV teve 42 alunos que se candidataram ao Ensino Superior", dos quais 34 jovens ficaram colocados na 1.ª fase de acesso ao ensino superior. Patrícia Carvalho, directora pedagógica da instituição, relevou que "62% dos alunos foram colocados na 1.ª opção", tendo os cursos de Engenharia Informática, Serviço Social, Enfermagem, Gestão e Relações Humanas e Comunicação Organizacional sido os mais escolhidos pelos alunos. No que toca a instituições Superiores, as preferências recaíram sobre a Escola Superior de Educação e Ciências Sociais do Instituto Politécnico de Leiria, o Instituto Superior de Engenharia de Coimbra do Instituto Politécnico de Coimbra, a Escola Superior de Saúde do Politécnico de Leiria e a Escola Superior de Educação de Coimbra, do Politécnico de Coimbra.

Dos alunos colocados na 1.ª fase, a directora destaca "uma aluna colocada no curso de Bioquímica, na Universidade do Porto, com a média de acesso de 18,5".

Conhecida pelos seus cursos profissionais, a Escola Tecnológica, Artística e Profissional de Pombal (ETAP) também costuma colocar vários alunos no ensino superior, no entanto, por se tratar de uma escola tecnológica, os alunos efectuam as suas provas de acesso nos estabelecimentos de ensino público mais próximos da

sua residência, pelo que a escola ainda não consegue adiantar números exactos, esclarece.

ANSIÃO:

59 ESTUDANTES PROSSEGUEM ESTUDOS ACADÉMICOS

No concelho de Ansião os jovens também se debateram com as mesmas questões de futuro. Segundo a directora do Agrupamento de Escolas de Ansião, Ermelinda Mendes, "dos 175 alunos inscritos para exames nacionais do ensino secundário, tencionavam candidatar-se ao Ensino Superior 89 alunos (51%). Destes, apresentaram efectivamente candidatura 58 alunos (65%)", ou seja, "dos alunos candidatos obtiveram colocação na 1.ª fase 53 (91%), não tendo sido colocados apenas cinco alunos (9%)". No que toca aos jovens que frequentaram a Escola Tecnológica e Profissional de Sícó (ETP Sícó), aquela entidade revela que dos "80 alunos que terminaram com aproveitamento os seus cursos profissionais, nove alunos manifestaram interesse em ingressar no ensino superior e 22 alunos em prosseguir estudos através dos Cursos Técnicos Superiores Profissionais". Depois de revelados os resultados das candidaturas, a ETP Sícó adianta que seis alunos ingressaram no ensino superior e sete vão prosseguir os estudos através dos cursos técnicos.

Cerca de meio milhar inscritos

ETAP regista recorde histórico de alunos

A Escola Tecnológica, Artística e Profissional de Pombal (ETAP) voltou a aumentar o número de alunos, tendo iniciado um o ano lectivo com um "novo recorde no número de turmas de cursos profissionais", encontrando-se inscritos cerca de 500 alunos, oriundos de 20 concelhos da região Centro, revelou aquela que foi a primeira escola profissional criada, e hoje detida pelo município e 40 empresas do concelho.

Segundo aquele estabelecimento de ensino, que assinala 30 anos de existência, "já se haviam registado recordes desde 2015 e este

ano voltou a fazer-se história, elevando-se o número total de turmas de cursos profissionais em funcionamento desde a fundação da escola."

"Os alunos matriculados estão distribuídos por várias áreas, nomeadamente: Turismo; Programação de Polímeros; Programação e Maquinação (CNC); Mecatrónica Automóvel; Mecatrónica; Electromecânica; Vendas; e Auxiliar de Farmácia, no que diz respeito a cursos profissionais, e Mecânica Automóvel relativamente a Cursos de Educação e Formação", refere.

Por outro lado, a escola sa-

lienta que passou a adoptar um sistema de tutorias, com o objectivo de "melhorar o processo de ensino e aprendizagem e combater o abandono escolar", adiantando ser "um elemento inovador na escola". "Consiste num acompanhamento mais próximo do Director de Turma à turma com períodos alargados de trabalho comum" e onde "serão discutidos assuntos relativos ao dia-a-dia da escola, existindo um objectivo claro de responsabilização da turma e de cada um dos seus alunos no processo de aprendizagem."

"A escola está, ainda, a desenvolver um projecto de trabalho por competências, tan-

to comportamentais como técnicas" pretendendo que, no final dos ciclos de formação, "os alunos tenham todas as características essenciais para desempenharem com excelência as profissões deste século e que estejam preparados para enfrentar um futuro de constante mudança."

Outra novidade para este ano lectivo, prende-se com a abertura do novo curso profissional de Técnico Auxiliar de Farmácia. "Este curso, que é ministrado em parceria com a Associação Nacional de Farmácias (ANF), dotará os alunos de sólidos conhecimentos e competências para exercerem funções de

dispensa de medicamentos, entre outras funções inerentes à profissão, de forma eficaz e de acordo com os procedimentos legais", refere, frisando que "a empregabilidade, face à perspectiva da ANF, é uma das garantias e, ao longo do curso, os formandos terão oportunidade de efectuar estágios em contexto de trabalho em farmácias comunitárias, parafarmácias ou indústrias farmacêuticas."

Entretanto, a escola dedicou seis dias para a integração dos alunos do primeiro ano dos cursos profissionais, para que "pudessem conhecer melhor todo o

processo dos seus respectivos cursos".

Entre os dias 13 e 20, as tradicionais aulas "foram substituídas por actividades integradoras, em que foi cumprido um programa que contemplou várias dinâmicas, visitas a empresas, palestras com empresários, testemunhos de ex-alunos, momentos desportivos e outras actividades, com o objectivo de todos os alunos poderem ter um maior conhecimento da escola, dos cursos em que estão integrados e das várias possibilidades que têm quando concluírem os seus ciclos de formação", refere a ETAP.

neomáquina

SUPERMERCADOS

VÁLIDO DE 24 DE SETEMBRO A 14 DE OUTUBRO DE 2019



Queijo Sotonisa
un. aprox 150Gr

1,99€

Vinho Tinto
Trinca Bolotas
75Cl

4,49€
~~5,99€~~
preço concorrência
Poupe 25%

Vinho Tinto
Porta Ravessa
75Cl

1,88€
~~2,69€~~
preço concorrência
Poupe 30%

Vinho Tinto
Monte Velho
75Cl

2,99€
~~5,49€~~
preço concorrência
Poupe 46%

Vinho Tinto
Piano 75Cl

2,99€
~~3,99€~~
preço concorrência
Poupe 25%

Queijo
Castelões €/Kg

7,89€
~~8,79€~~
preço concorrência
+ Barato!

Queijo Seia
Ovelha €/Kg

9,99€
~~12,49€~~
preço concorrência
Poupe 20%

Vinho Tinto
Papa Figs 75Cl

5,39€
~~7,49€~~
preço concorrência
Poupe 28%

Vinho Tinto
Monsaraz 75Cl

2,78€
~~3,99€~~
preço concorrência
Poupe 30%

Chouriço Tipo
Caseiro Jaulino
€/Kg

9,99€



Vinho Cacho
Fresco Rosé;
Branco 75Cl

1,29€
~~1,89€~~
preço concorrência
Poupe 32%

Vinho Verde
Casal Garcia
75Cl

2,78€
~~4,29€~~
preço concorrência
Poupe 35%

Vinho Rosé
Mateus 75Cl

2,99€
~~3,99€~~
preço concorrência
Poupe 25%

Vinho
Lambrusco
Carlotta 75Cl

1,85€
~~2,19€~~
preço concorrência
Poupe 16%

Vinho Tinto
Montes Ermos
5L

7,59€
~~9,99€~~
preço concorrência
Poupe 24%

A construir na Guia, Vila Cã e Pelariga

Município vai investir cinco milhões de euros em três novas escolas

A Câmara de Pombal vai investir cerca de cinco milhões de euros na construção de três novas escolas na Guia, Vila Cã e Pelariga.

O anúncio foi feito pelo presidente da autarquia, Diogo Mateus, na sessão de abertura do Dia da Educação que reuniu, no passado dia 11, os diversos agentes educativos do concelho.

Segundo o presidente da Câmara, o investimento, “exclusivamente assegurado pelo orçamento municipal”, prevê a construção do Centro Escolar da Guia, num investimento superior a dois milhões de euros. A empreitada foi adjudicada na última reunião de Câmara, no dia 20, e será edificado junto à Escola Básica com Secundário, cujas obras de requalificação (a cargo do município em cooperação com o Ministério da Educação) estão em conclusão.

No caso de Vila Cã, “o projecto está em fase final de execução”, enquanto que para a Pelariga está prevista a construção de uma nova escola básica, estando em curso os termos de negociação com os proprietários dos respectivos terrenos.

Diogo Mateus espera que estes dois projectos, estimados em cerca de três milhões de euros, sejam lançados a concurso antes do final do corrente ano.

Por outro lado, no âmbito da preparação do ano lectivo que agora se inicia, o município investiu quase 380 mil euros em obras de beneficiação em diversos edifícios escolares, com destaque para o Centro Escolar da Fonte Nova (Pombal) e Escola Básica da Moita do Boi (Louriçal). As restantes intervenções foram realizadas nos centros escolares de Carnide e Albergaria dos Doze, e nas escolas básicas Conde Castelo Melhor (Pombal), Vila Cã e Guia.

Segundo Diogo Mateus, tratam-se de investimentos que pretendem requalificar e beneficiar a rede escolar municipal. Até porque, no seu entender, as futuras transferências de competências para o município irão fazer com que a Câmara Municipal tenha de levar a efeito “investimentos necessários há muito” em edifícios do 2º ciclo, actualmente sob a esfera da administração central.

O autarca aproveitou, ainda, para anunciar que a Universidade Católica (Porto) está a desenvolver o Plano Estratégico Educa-



• Os vários agentes educativos do concelho estiveram reunidos no Teatro-Cine

tivo Municipal, no âmbito de um contrato de prestação de serviços estabelecido com a autarquia.

Um projecto que irá entrar agora na “fase inicial de diagnóstico”, que consistirá na recolha e análise de informação sobre programas e projectos existentes no concelho de Pombal nas áreas da educação e formação, audição dos diversos actores e intervenientes e análise estatística dos principais indicadores educativos.

Para Diogo Mateus, “hoje são justamente reclamadas novas respostas e soluções para a educação”. “Já não chega o edifício da escola”, disse, frisando que “o que hoje procuramos e precisamos são ambições de outro teor”.

Ou seja, “melhorar os resultados do processo educativo aumentar as taxas de transição, aumentar o número de alunos que transitam sem menções negativas, promover a leitura em casa e o acesso regular a bibliotecas, reduzir taxas de abandono e da desistência, desenvolver as condições de prestação do serviço educativo, melhorar a percepção pública da imagem da escola, fomentar o intercâmbio e cooperação entre escola e instituições, e como se tem conseguido de modo tão exemplar e bem sucedido, envolvendo educadores, pais e as suas associações representativas na construção e gestão da escola, consubstanciando esse factor tão decisivo que se traduz no envolvimento dos pais no processo educativo”, disse.

Programa-piloto abrange 100 crianças

Combate ao insucesso escolar alargado ao pré-escolar

A Câmara Municipal de Pombal vai desenvolver, neste ano lectivo, o programa-piloto Sucesso Escolar 2040 - Pré-Escolar, no âmbito da parceria estabelecida com a associação Empresários Pela Inclusão Social (EPIS). Uma cooperação iniciada no ano lectivo 2014/15 com o programa “Geração de Sucesso no 1º Ciclo” e que foi alargada, no ano passado, para o 2º Ciclo com “Mediadores para o Sucesso”.

Segundo a autarquia presidida por Diogo Mateus, o novo programa-piloto “surge fundamentado por estudos nacionais e internacionais que apontam para a intervenção ao primeiro sinal de dificuldade como

factor crucial para a promoção do sucesso educativo ao longo do percurso escolar das crianças.”

“Este projecto visa promover o desenvolvimento adequado das crianças do ensino pré-escolar, com idades compreendidas entre os três e os cinco anos, através de um acompanhamento que contribuirá para uma entrada com sucesso no 1.º ciclo de escolaridade”, adianta.

Ainda de acordo com a Câmara Municipal, a iniciativa irá abranger, numa primeira fase, cerca de uma centena de crianças, num universo de 820, de seis grupos de jardins-de-infância, dois pertencentes a cada

um dos três agrupamentos de escolas do concelho.

Para o efeito, a autarquia irá disponibilizar um mediador a tempo inteiro, estando a orientação a cargo de Luísa Barros e Carlos Fernandes, docentes das universidades de Lisboa e de Aveiro, respectivamente.

A formalização daquele programa-piloto aconteceu no âmbito do Dia da Educação, com a assinatura do respectivo protocolo entre o presidente da Câmara, Diogo Mateus, o director-geral da EPS, Diogo Pereira, e os directores dos agrupamentos de escolas, Fernando Mota (Pombal), Sara Rocha (Gualdim Pais) e António Pires (Guia).

EXAME FINAL

DE 0 A 20...



Nota 5 - Bloco a ser Bloco: A Biblioteca Municipal de Pombal, sob a alçada do Município de Pombal, convidou Pedro Lamas para declamar poesia, por ocasião do seu 21.º aniversário. Ora, parece evidente, que na contratação o Município não olhou às simpatias partidárias ou ideológicas de Lamas, tal como deve acontecer em qualquer democracia, diga-se. Porém, o Bloco de Esquerda de Pombal não hesitou em se “colar” ao evento, promovendo-o nas redes sociais, destacando o facto de Lamas ser mandatário do Bloco de Esquerda no Porto. Eu deixo para os leitores a apreciação crítica dos factos, retirando cada um as ilações que entender. Quero somente tecer as seguintes considerações... Imaginem o que seria se o PSD partilhasse para proveito próprio a presença de um artista “amigo” em Pombal a expensas do Município? Se o Bloco tem esta noção de separação de poderes estando na oposição, imaginem o que seria se estivesse no poder!

Nota 8 - António Costa e os aviões: O primeiro-ministro, disfarçado de secretário-geral do PS, veio a Leiria, num comício de campanha, anunciar “preparativos para voos comerciais” - seja lá o que isso for - na base aérea de Monte Real. Não vou questionar o timing, o aproveitamento da dupla condição, ou a sustentabilidade do anúncio. Quero somente destacar a coerência, ou a falta dela. Porque António Costa já era primeiro-ministro e líder do PS quando a 19 de janeiro de 2018 o parlamento aprovou um projeto de resolução que recomendava ao governo a abertura da base aérea de Monte Real a voos civis, com a abstenção dos deputados do PS. Incluindo os deputados socialistas eleitos pelo círculo eleitoral de Leiria.

Nota 15 - Educação para a felicidade: A Junta de Freguesia de Pombal anunciou que no ano lectivo que ora começa, as crianças do 1.º e 2.º ano do primeiro ciclo vão ter sessões de educação para a felicidade, inseridas nas atividades de enriquecimento curricular. Depois de no ano anterior a autarquia ter inovado ao introduzir a disciplina de desenvolvimento pessoal, este ano foi ainda mais arrojada ao apostar na probótica e na educação para a felicidade. A felicidade é cada vez mais um tema das sociedades desenvolvidas, tendo a ONU, apelado no Relatório Mundial da Felicidade a que os decisores políticos a adotem como um indicador de desenvolvimento. Além disso, sabe sempre bem tomar conhecimento de ideias disruptivas, de propostas inovadoras e de quem traz alguma frescura ao cinzento do dia-a-dia. Tanto mais na área da educação, onde o tempo passou, mas os modelos de ensino (regra geral) não acompanharam esse desenvolvimento, havendo ainda muito caminho a trilhar. *(Aproveitando o tema e a data, desejo um bom ano letivo a toda a comunidade escolar, alunos, professores, pais, pessoal não docente).*

João Antunes dos Santos,
Advogado, Deputado Municipal PSD
joao@antunesdossantos.pt

Pombal juntou-se a iniciativa de âmbito nacional

Voluntários puseram “mãos à obra” e limpam cidade



• Grupo de voluntários que no domingo limpou as zonas problemáticas da cidade

Podiam ter dedicado o domingo ao descanso ou a quaisquer actividades lúdicas, próprias da idade, mas preferiram imprimir um cunho muito especial ao dia 22 de Setembro de 2019: juntar-se ao projecto “Mãos à Obra” e dar um contributo, também em jeito de sensibilização, para ajudar a salvar o Planeta. A ideia, lançada por uma estudante, natural da Figueira da Foz, era criar grupos de jovens voluntários, um pouco por todo o país, dispostos a arregaçar as mangas, assumindo a tarefa de, naquele dia, recolherem o lixo encontrado na sua cidade.

O movimento solidário ganhou adeptos em todo o país, graças ao impacto das redes sociais, e Pombal não foi excepção, muito por ‘culpa’ de Inês Leitão, a jovem que tomou o pulso ao projecto em terras do Marquês, depois de ter sido de-

safiada pela mentora da acção em Leiria. Antes disso, já a antiga estudante do Colégio João de Barros e futura enfermeira seguia, com especial interesse, todos os passos do “Mãos à Obra”, nomeadamente no Twitter.

Os relógios marcavam 10h00 quando se juntaram no Jardim do Cardal, dispostos a “limpar as zonas mais problemáticas” da cidade. Do ponto de concentração, os 15 voluntários pombalenses seguiram, divididos em dois grupos, para “as zonas mais problemáticas” da cidade, munidos de sacos do lixo. “As zonas que decidimos atacar, em colaboração com a Câmara Municipal de Pombal, foram a Mata do Castelo, o Jardim das Cegonhas e a Urbanização das Cegonhas”, mas o grupo apercebeu-se que a acção não se poderia cingir a estas áreas. “Reparámos que a Estação de Comboios também precisa-

va de um bocadinho de ajuda e actuámos aí também”, conta a jovem.

Mas a acção cívica e solidária foi mais longe e cada participante foi ainda desafiado a fazer-se acompanhar de “uma garrafa de plástico vazia e enchê-la com beatas”, no âmbito do movimento #encheagarrafa, explica Inês Leitão.

Questionada sobre o tipo de lixo mais comum, a mentora traça uma leitura abrangente e reconhece que os voluntários encontraram “de tudo”, desde o lixo considerado “normal” ao mais bizarro. No entanto, acabaram por ser o plástico e as beatas a ganharem ‘protagonismo’ nas recolhas.

JOVENS ATENTOS AO MEIO AMBIENTE

Sendo o grupo formado por jovens, Inês Leitão acredita que este é um sinal de que estas faixas etárias estão cada vez mais atentas às

questões ambientais. “Felizmente esta é uma geração que está alerta e se preocupa realmente com a mudança e em querer fazer mais e melhor pelo ambiente, pelo Planeta. Afinal, é o nosso futuro que está em jogo”. E foram também estas as missivas que levaram os voluntários de Pombal a aceitar o desafio lançado online. “A maior parte dos participantes, se não todos, aderiram a esta iniciativa pelo facto de terem consciência do estado actual do Planeta e estarem interessados em contribuir para a mudança do mesmo, sem se ficarem apenas pelas palavras, daí o nome ‘mãos à obra’”, conta. “Felizmente, há cada vez mais uma consciencialização acerca deste assunto e, sabendo que é o nosso futuro que está em jogo, decidimos dar uma mãozinha ao ambiente e aderir ao desafio”.

Para além do grupo de jovens que arregaçou as mangas, a acção solidária contou com o apoio do Município, a quem Inês Leitão agradece, sobretudo à engenheira do Ambiente, Catarina Soares, “por todo o apoio ao longo do projecto”. “Contactámos, através de uma carta, a Câmara Municipal de Pombal, que, desde o início, se mostrou interessada em ajudar, apoiando a iniciativa, fornecendo-nos sacos do lixo e colocando contentores nas zonas onde tinha sido acordado limpar, o que foi uma grande ajuda”, conclui.

Dirigente esteve na Gosimac e Câmara

Papel dos rotários enaltecido durante visita do Governador



• Depois da visita à Gosimac, Governador (ao centro, com a esposa) foi recebido na Câmara

O Rotary Club de Pombal recebeu na última sexta-feira, dia 20, a visita oficial do Governador do Distrito Rotário 1970, José Luís Carvalhido da Ponte, membro do clube de Viana do Castelo. O programa teve início na Gosimac - Maquinações, SA, para uma visita guiada pelo seu administrador, Pedro Gonçalves, que mostrou o que de melhor se faz em Pombal em termos de tecnologia de ponta. Seguiu-se uma recepção nos Paços do Concelho, onde o presidente do executivo camarário, Diogo Mateus, realizou a obra feita pelo Rotary Club de Pombal e o fortalecimento da colaboração que tem havido com o Município, com destaque para a sede do clube (um espaço cedido pela autarquia) e para o projecto rotário de atribuição de bolsas de estudo a alunos carenciados do concelho. Seguiu-se uma reunião de trabalho da equipa da governadoria com o Conselho Director do Rotary, com a assinatura do Livro de Honra, ten-

do a presidente do clube, Maria José Portela, apresentado a actividade desenvolvida até ao momento, bem como os projectos até ao final do Ano Rotário (30 de Junho de 2020). Aproveitou ainda a ocasião para informar o Governador sobre o alargamento do quadro social do clube, com a entrada de novos membros no início de 2020. A visita ficaria concluída com um jantar festivo, com a presença de membros de diversos clubes do Distrito Rotário 1970 e também do Brasil, durante o qual o Governador enalteceu o papel de Rotary à escala global, nomeadamente na educação e na erradicação da poliomielite. A poliomielite é uma doença endémica que, em 1985, afectava 350.000 crianças, ou seja, 1.000 por dia, espalhados por 125 países. Actualmente, graças às acções dos voluntários de Rotary, registam-se apenas 30 casos, confinados ao Afeganistão e ao Paquistão. O Dia Mundial da Poliomielite comemora-se a 24 de Outubro.

APLS
AVALIAÇÕES & TOPOGRAFIA
António Poiares & Leandro Siopa
961 301 888

**JÁ FEZ O SEU CADASTRO PREDIAL?
PERGUNTE-NOS COMO?**

- Avaliações Propriedades Rústicas e Urbanas
- Levantamentos Topográficos / Mediações
- Colocação e Localização de Marcos
- Avaliação de Património Hereditário

• Registada na Comissão de Mercado de Valores Mobiliários (CMVM) como Peritos Avaliadores de Imóveis sob o nº PAI/2015/307

www.facebook.com/apls.avaliacoestopografia
apls.avaliacoes.topografia@gmail.com

SICO
SICOMÁRMORE
Soc. de Mármore do Sicó, Lda

**TUDO SOBRE
CALCÁRIOS,
MÁRMORES
E GRANITOS**

Telf: 236 921 790 - Fax: 236 922 308
3100-835 Vila Cã - Pombal - Portugal
Email: info@sicomarmore.com
www.sicomarmore.com

RE/MAX

O SEU AGENTE LOCAL
RUI COSTA
919 990 040
rgcosta@remax.pt

PARA COMPRAR
OU VENDER
CASAS

RE/MAX SERVIÇOS | 236 200 200
RUA MARTIN PEREIRA, N.º 25, POMBAL
REGISTADO NA COMISSÃO DE MERCADO DE VALORES MOBILIÁRIOS

A realidade política desenvolve-se com velocidade surpreendente, contrastando com a espuma dos dias, cuja morosidade é evidente. Ou, talvez, dizendo de outra maneira, como a memória dos homens é curta, temos uma tendência crónica para lembrar o presente ou o passado recente, esquecendo os factos ocorridos a mais longo prazo, apesar de o caminho da História ser feito de modo global, hierarquizando os factos e os acontecimentos de acordo com a sua importância, embora esta classificação seja baseada, como não podia deixar de ser, numa interpretação subjetiva. Daí, as várias leituras que permitem chegar a conclusões diferenciadas, consoante o quadrante político onde é feita essa análise. Por isso e para explicar o meu ponto de vista sobre a realidade atual, é necessário andar um pouco para trás, um pouco mais de cinco anos.

Nas eleições europeias de maio de 2014, o PS obteve 31,5% dos votos e a coligação PSD/CDS 27,7%. O secretário-geral do PS, António José Seguro, conseguiu um resultado importante, aproveitando o desgaste da coligação que, desde 2011, governava, aplicando medidas impopulares, para salvar o País da bancarrota a que o tinha conduzido a governação do PS com Sócrates e alguns dos ministros do atual governo. Seguro tinha feito alguns acordos com o governo de centro-direita, incluindo a redução gradual da taxa do IRC para as empresas, de modo a captar investimento estrangeiro para dinamizar e fazer crescer a nossa economia. António Costa que não tinha tido a coragem de concorrer nas eleições internas do PS em 2011 contra Seguro, certamente com medo de perder, porque este dominava o “aparelho partidário”, considerou que esta vitória sabia a “poucoquinho” e, numa espécie de “golpe palaciano”, conseguiu ser eleito secretário-geral do PS em novembro de 2014.

O seu objetivo era, como é evidente, concorrer às eleições legislativas de 2015, o que veio a acontecer. Mas os resultados foram surpreendentes: a coligação PSD/CDS ganhou estas eleições com 36,9% dos votos,



Manuel Duarte Domingues
manuel.duarte.domingues@gmail.com

enquanto que o PS de António Costa obteve apenas 32,3% dos votos. Ou seja, apesar das restrições e dos sacrifícios que nos foram impostos pela troika que o PS chamou, os Portugueses votaram em Passos Coelho e “brindaram” António Costa com uma derrota. Face a estes resultados, havia duas hipóteses: ou Costa fazia um acordo de governo com os vencedores, reconhecendo democraticamente a vitória do adversário (tal como sucedeu na Alemanha com Merkl e o SPD), ou demitia-se face à derrota obtida nas urnas e seria a sua morte política. Optou por uma terceira via: fez um acordo parlamentar com os partidos da extrema esquerda, para viabilizar um governo do PS. Surgiu assim a célebre “geringonça” (agora já há quem lhe chame “caranguejola”) que se manterá, pelo menos, até às eleições legislativas do próximo mês de outubro. Costa teve a habilidade de fazer um “casamento” que, se acabasse, prejudicaria o “marido” (PS) e as “esposas” (PCP/BE). Não é difícil imaginar a desilusão dos que, no PREC em 1975, lutaram pela democracia liberal, como foi o caso de Mário Soares e Sá Carneiro, contra a sovietação do regime (seríamos então a “Cuba da Europa”), protagonizada pela extrema esquerda, especialmente pelo PCP.

O problema é que a atual governação tem sido feita apenas para agradar a clientelas eleitorais, especialmente no setor público, com a sorte de ter beneficiado de uma conjuntura internacional extre-

DA ILUSTRE TERRA DO MARQUÊS... EM TERRA DE CEGOS... QUEM TEM UM OLHO ... PODE NÃO SER REI...

mamente favorável, além de taxas de juro historicamente baixas e preços do petróleo também muito baixos (apesar de os preços dos combustíveis terem aumentado para os consumidores portugueses). Distribuíram-se benesses a cerca de metade do eleitorado, não sobrando fundos para o investimento, o que conduziu a uma degradação dos serviços públicos que é evidente desde o início da atual legislatura e se tem acentuado. Apesar disso, a dívida pública aumentou com Costa e Centeno em 18.074.000.000 de euros (de 227.325 milhões em nov/2015, para 245.399 milhões em jul/2019).

Objetivo foi parcialmente atingido porque, nas recentes eleições europeias (maio/2019), o PS obteve 33,4% dos votos, enquanto que a soma dos votos do PSD (21,9%) e do CDS (6,2%) foi de 28,1%, embora tivessem concorrido separados o que os prejudicou, de acordo com o método de Hondt. Mas, curiosamente, estes resultados foram muito idênticos aos das europeias de 2014 com António José Seguro. Isto conduz a duas perguntas: “poucoquinho outra vez?” e “será que os Portugueses não confiam no PS de Costa e Centeno e na sua numerosa família política?”

Apesar de sermos um país pequeno, queremos indicar caminhos e dar exemplos à escala universal, talvez influenciados pela saga dos Descobrimientos, em que fomos realmente grandes. Mas agora é mais a habilidade e o chicho-espertismo que estão em causa. Duas situações recentes provam

isto. Nas recentes eleições para os órgãos da União Europeia, Costa movimentou-se para conseguir que fosse um socialista a presidir à Comissão (órgão executivo da UE), apesar de os socialistas terem perdido as eleições para o Parlamento Europeu. Foi eleita uma alemã, pelo PPE, de que fazem parte PSD e CDS, grupo parlamentar que ganhou as eleições europeias. Evitou-se assim que a democracia deixasse de ser a regra da maioria. Também nas recentes eleições para secretário-geral do FMI, Centeno retirou a candidatura, talvez com receio de perder, mas não desistiu, na esperança de que não houvesse acordo e ele então apareceria como salvador e seria levado ao colo. Correu mal e agora, provavelmente, vai ter que gerir as finanças públicas numa conjuntura que se antevê como menos favorável do que a que herdou de Passos Coelho, incluindo a resolução dos problemas resultantes da falta de investimentos e da urgência de os fazer.

Os erros da oposição PSD/CDS, o oportunismo e a demagogia da extrema-esquerda e o modo eleitoralista como o País está a ser gerido, trazem naturais preocupações em relação ao futuro. Um emagrecimento dos extremos (à direita e à esquerda) e uma votação equilibrada ao centro, obrigará os dois maiores partidos (PSD e PS) a governar, para bem do País e do seu futuro, que é o que está realmente em causa. Sigamos o exemplo dos países mais desenvolvidos da União Europeia.

“Aqui sou feliz!” Este foi o mote com que me deparei, a semana passada, num estabelecimento de ensino na nossa terra, quando participava numa das várias iniciativas que assinalavam o início de um novo ano letivo.

Naturalmente que ao vermos esta frase inscrita numa parede colorida faz-nos refletir em tudo aquilo que está para além destas letras garrafais, que geram um impacto visual muito positivo e que nos despertam imediatamente a atenção.

Nesse sentido, o desafio passa por ir para além destas sensações visuais imediatas e tentar decodificar o que uma simples frase pode significar para um território educativo como o nosso.

A verdade é que basta reparar na alegria com que as nossas crianças voltam para a escola (ou começam numa escola nova); o carinho com que as assistentes operacionais (vulgo auxiliares) lidam com a nossas crianças; o esforço (cada vez mais hercúleo) dos técnicos e administrativos para que estejam concluídos todos os burocráticos processos administrativos relacionados com inscrições, introdução de dados na plataformas educativas, mudanças de escola, transportes escolares, ação social escolar, refeições e tantas outras preocupações; a motivação (pode ler-se resiliência) com que os nossos professores e educadores de infância preparam os primeiros dias de aulas, definindo estratégias inovadoras que captem a atenção dos nossos filhos; a dedicação dos dirigentes das escolas, dos autarcas e dos técnicos das autarquias para que estejam reunidas as condições logísticas para o normal funcionamento das nossas escolas

CARTAS POMBALINAS



Pedro Pimpão
pedropimpao@gmail.com

ou, simplesmente, constatar o empenho que os encarregados de educação colocam no acompanhamento permanente ao arranque de um novo ano escolar, para facilmente chegarmos à conclusão da importância que as nossas escolas cada vez mais assumem como espaços de valorização do conhecimento e de promoção da felicidade.

Tudo isto nos leva a concluir que faz sentido este mote inicial, porque o nosso objetivo coletivo deve passar, precisamente, por contribuir para que as nossas crianças sejam felizes.

É isso que desejamos aos nossos filhos e a todas as crianças. Por isso, só temos de assumir como um designio coletivo, onde valores como a partilha, a solidariedade, a amizade, o altruísmo, a entreajuda e o amor ao próximo devem ganhar cada vez mais sentido, tanto dentro como fora da escola.

Posto isto, não temos dúvidas que o melhor investimento que se pode fazer na salvaguarda do nosso futuro coletivo é por intermédio da educação, que deve ser

“Aqui sou feliz” Eis o mote para um novo ano letivo!

encarada como uma área estratégica para o desenvolvimento da nossa comunidade e onde as autarquias locais têm vindo a assumir cada vez mais responsabilidades.

Contudo, para além do investimento na requalificação dos espaços e das respetivas componentes financeiras, também merece ser salientado o investimento nas pessoas, destacando de forma positiva a aposta na formação das assistentes operacionais (auxiliares de educação) que devem ser cada vez mais valorizadas em função do relevante papel que desempenham em contexto escolar, já que estas “técnicas”, não raras vezes, passam mais tempo com os nossos filhos do que nós próprios enquanto pais.

Outro aspeto relevante prende-se com o crescente envolvimento e participação dos encarregados de educação no processo educativo, como tive oportunidade de constatar pessoalmente, tanto nas reuniões em que participei enquanto pai, como nas reuniões promovidas enquanto autarca em todos os 13 estabelecimentos de ensino da nossa freguesia.

Aliás, creio que é um sintoma muito positivo verificar esta crescente abertura da escola à comunidade envolvente e à maior participação dos encarregados de educação.

A verdade é que vivemos tempos desafiantes, nomeadamente, ao nível do aprofundamento dos processos de descentralização de competências, que irão fazer com que, obrigatoriamente, a partir de 2021, as autarquias locais tenham mais competências em matérias de educação e as nossas escolas tenham mais autonomia no desenvolvimento dos projetos educativos.

A chave do sucesso tem que passar por aprofundar o trabalho em equipa e o espírito de coesão entre a comunidade educativa e os autarcas, que devem estar cada vez mais sintonizados neste desiderato coletivo de contribuirmos para que Pombal se assuma como um território educativo de excelência, onde sejam cada vez mais privilegiados os valores humanos e possamos promover, juntos, o bem-estar e a felicidade de todos os agentes educativos, ou seja, de toda a comunidade.

Presidente da junta remete assunto para a freguesia

Patrícia Lopes alerta Assembleia sobre 'instabilidade governativa' em Vila Cã

Orlando Cardoso

A ex-presidente da Assembleia de Freguesia de Vila Cã e actual secretária da mesa, eleita pelo grupo de cidadãos independentes que governa a autarquia há dois mandatos, alertou a Assembleia Municipal de Pombal para a "situação que se evidencia" na freguesia e pela "instabilidade governativa" existente.

Patrícia Silva Lopes aproveitou o período destinado à intervenção do público para intervir no órgão máximo do município, questionando o presidente da Câmara sobre alguns processos relativos à freguesia, alegando que a presidente da junta, da qual foi sua apoiante, "desculpa-se de forma sistemática, resguardando-se e escusando-se nas competências, como sendo do município, para não nos serem dadas, enquanto elementos da assembleia e cidadãos daquela freguesia, muitas das respostas que todos ansiamos

há já alguns anos." "É vedada toda e qualquer informação à Assembleia de Freguesia", frisou.

A autarca começou por se referir à necessidade de ser construído um novo cemitério na sede de freguesia, considerando que a junta tem recorrido "a todas as estratégias impensáveis para que continuem a ser sequestradas pessoas", dando como exemplo a destruição de passeios e a colocação de novas campas entre as mais antigas. "É-nos dito que o novo cemitério não pode avançar porque aquele executivo não viu o seu orçamento para 2019 aprovado pela assembleia", disse.

Entre outros assuntos, Patrícia Lopes quis saber se a Câmara Municipal continua a garantir a construção de um centro escolar em Vila Cã, constando que "o terreno comprado recentemente pelo município não tem afinal as dimensões que foram aparentemente compradas". A autarquia questionou, ainda, se o presiden-



• Autarca levantou questões sobre processos relativos à freguesia

te da Câmara teve conhecimento que a antiga escola primária do Carvalhal "foi ocupada durante 15 dias para uma equipa de trabalhadores afectos a um contrato feito com a junta de freguesia" e "se faz sentido" que os trabalhos de limpeza das faixas de combustível sejam feitos "em pleno alerta vermelho de risco de incêndios".

Em resposta, o presidente da Câmara começou por

esclarecer que "o regime legal português separa claramente" as competências das autarquias locais, até porque "são diferentes e com executivos distintos", adiantando que "há canais próprios para resolver", como os judiciais.

Quanto ao novo cemitério, Diogo Mateus afirmou que a Câmara financiou a compra dos terrenos e deliberou, no âmbito de uma consulta prévia apresenta-

da pela junta, "a atribuição de valores" para o projecto. "Portanto, a junta tem de ter esse impulso", frisou.

Relativamente ao centro escolar, o edil garante que será lançado a concurso em breve. Sobre a dimensão dos terrenos, diz que já mandou averiguar. "Quem me apresentou aquele terreno, com aquela dimensão, foi a senhora presidente da junta e não tenho razão nenhuma para desconfiar de nenhum presidente de junta relativamente à forma como exercem as suas funções", disse.

Diogo Mateus respondeu, ainda, em relação à alegada ocupação da antiga escola do Carvalhal: "Mande lá a fiscalização e a GNR. A informação que recebi é que foi feita uma autorização, que para mim não é legítima, por parte da freguesia e espero que não se volte a acontecer."

Quanto ao trabalho de limpeza das faixas de combustível, o autarca recorreu às interdições deter-

minadas pelas respectivas entidades, realçando que "há responsabilidade civil e criminal para quem determina esses trabalhos e de quem os faz".

Já a presidente da junta de Vila Cã classificou a intervenção da sua antiga apoiante como um assunto político, que "tem de ser resolvido dentro da assembleia da minha freguesia" pelo que fica "muito triste quando vêm para aqui discutir algo que não deve sair da nossa freguesia." "A política de Vila Cã deve ser discutida em Vila Cã e é triste quando não sabem ocupar o lugar que devem ocupar e têm de misturar tudo", disse Ana Tenente.

A autarca adiantou que já teve de esclarecer no Tribunal Administrativo e Fiscal as contas de 2018 e o orçamento de 2019, reprovadas pela Assembleia de Freguesia, assim como a vacatura do secretário do executivo, desde Março, "porque a oposição não aceita" as suas propostas.

CA Protecção Família

PROTEGE
TODOS
CÁ EM CASA.

Junte a sua família à nossa e esteja protegido na saúde com as Soluções CA Protecção Família.

INFORMAÇÕES NA AGÊNCIA OU LINHA DIRECTA:

808 20 60 60

Atendimento 24h/dia, personalizado 2ª a 6ª feira: 8h30 às 23h30; sábados, domingos e feriados: 10h às 23h.

www.creditagricola.pt

SIGA-NOS



Campanha válida até 09/08/2019



Crédito Agrícola

O Banco nacional
com pronúncia local

Desde 1911



RENDALÍSSIMA MAKEOVER TOTAL

A rubrica online salta para o papel para revelar a transformação da vencedora do passatempo mais concorrido dos últimos tempos

Voltar a ser quem era

Anabela Santos participou no passatempo criado pelo Pombal Jornal e por esta que vos escreve, Ana Rendall Tomaz – The Fashion Therapist, sem imaginar como nos tocaria o seu testemunho. Depois de uma fase conturbada, aos 43 anos chegou finalmente o momento de florescer.

A vencedora tem tentado “voltar ao que era antes de ser mãe” para reconstruir o amor-próprio. Não acredito que voltemos a ser quem fomos porque estamos em constante evolução, pelo que quis que a experiência firmasse no seu peito a certeza de que o caminho é aceitar a pessoa que é hoje, com o corpo maravilhoso que a abriga e que lhe permite ser uma mãe dedicada. Aos poucos mudará o que menos gosta; até lá, o problema nunca será do corpo mas das roupas que o cobrem!

APÓS UM DIAGNÓSTICO SIMPLES, PUDE CONHECER A ANABELA E PERCEBER OS SEUS GOSTOS, ESTILO DE VIDA, BIÓTIPO, PALETA CROMÁTICA E TRAÇAR ASSIM O SEU PERFIL.

Fiquei a saber que a se considera uma pessoa “simples e prática” e que tem especial gosto por estilos clássicos. Além disso, precisava de nutrir a sua confiança. E porque o trabalho de uma Consultora de Imagem não é mascarar pessoas, não foi difícil perceber que rumo seguir: a ideia era que a Anabela visse reflectida no espelho a sua melhor versão. Com o precioso contributo de parceiros tão profissionais como generosos, criei uma imagem mais elegante, fresca e leve, que através do equilíbrio das proporções e dos tons trouxe à superfície a sua essência. Valorizando o que tem de melhor, será mais fácil atingir o seu objectivo: tornar-se numa “mulher e mãe mais feliz”.

Onde comprar?

Os looks foram criados com peças que integram a nova colecção da Spazio F, no centro da cidade. Trata-se de um espaço eclético e jovial que comercializa marcas reconhecidas pela qualidade dos materiais utilizados e, por isso mesmo, pela sua durabilidade. Palavra de Consultora de Imagem!



LOOK 1 O FATO LARANJA

A sobriedade de um fato des-contruída pela frescura de uma cor vibrante – o equilíbrio perfeito para uma mulher adulta, jovial e elegante. O corte do blazer favoreceu o corpo da Anabela, o laranja avivou o verde dos seus olhos e o tecido revelou-se tão confortável que não o queria despir! Conjugámos o fato Kate by Laltramoda com sweat Twinset, ténis e carteira Liu Jo em tons neutros para evitar ruído visual.

LOOK 2 JEANS E BOTINS

Um bom look de fim-de-semana é descontraído mas nunca desleixado. Um bom truque para alcançar um resultado composto é fazer uso de uma terceira peça. Passo a explicar: além do básico conjunto composto por calças de ganga e t-shirt, sobrepomos algo que enriqueça o que poderia ser um look enfadonho. No caso da Anabela, garantimos conforto e estilo ao aliar aos jeans Guess uma camisa e uma malha com motivos étnicos Relish, carteira Liu Jo e botins Jeffrey Campbell.

LOOK 3 O VESTIDO

Uma cor rica que lhe aquece a tez e destaca o olhar, num vestido que equilibra as suas proporções, valoriza as suas formas e destaca as pernas magníficas que tem a vantagem de ter. Uma vez que os looks monocromáticos são uma inegável tendência, este coordenado totalmente Liu Jo transmite a elegância effortless que encaixa na perfeição na personalidade da Anabela, que admitiu ser fã de peças intemporais. Bastou uma cor viva nos lábios para que esta pudesse ser uma escolha para um jantar com o marido.



CABELO E MAQUILHAGEM

A transformação começou pelas mãos da Anna Ossipova, do salão Adélia e Judite, que depois de ouvir a minha visão para o cabelo da Anabela, adaptou-a tecnicamente com entusiasmo e profissionalismo. O meu objectivo era aquecer a tez e destacar os olhos verdes através de castanhos mel. A Anna foi mais longe e através da mestria do corte conseguiu tornar o cabelo mais denso e aparentemente muito mais saudável. Não usou tons claros na zona da franja para evitar o aspecto mais fino que atribuem e o resultado foi um cabelo natural, actual e que exige pouca manutenção. Seguiu-se um pequeno workshop de auto-maquilhagem por mim, em que a Anabela aprendeu a corrigir a sua pele e a usar poucos produtos para um resultado cuidado.



PARCEIROS:

Adélia e Judite
Estilistas e Maquiadoras

spazio F

Presidente da Junta destaca aposta na educação

Pimpão defende requalificação da Escola Conde Castelo Melhor

Orlando Cardoso

O presidente da Junta de Freguesia de Pombal defende a requalificação da Escola Conde Castelo Melhor, que acolhe actualmente mais de 140 alunos do primeiro ciclo do ensino básico, servindo de desdobramento do Centro Escolar de Pombal, construído de raiz há dois anos. Pedro Pimpão interveio na última sessão da Assembleia Municipal, onde enalteceu os investimentos realizados no sector da Educação.

A Escola Conde Castelo Melhor, antigo Externato Marquês de Pombal, foi adquirida pelo município em 2015 ao Estado, por 715 mil euros, depois de ter sido escola preparatória. “É um edifício com uma longa história educativa, por onde passaram muitas gerações de pombalenses ao longo das últimas décadas”, afirmou o autarca.



Pedro Pimpão destaca o investimento promovido na educação, que “deve ser encarada como uma área estratégica para o desenvolvimento da nossa comunidade, onde as autarquias têm vindo a assumindo cada vez mais responsabilidades.”

O autarca salientou os trabalhos de melhoria realizados no Centro Escolar da Fonte Nova, no decurso das últimas férias lectivas, reforçando o compromisso de continuarem a melhorar

as condições dos 13 estabelecimentos de ensino existentes na freguesia.

“Esta intervenção faz jus a uma reivindicação antiga da comunidade escolar, que se regista com agrado e que surge no seguimento das intervenções já realizadas no ano lectivo anterior nas escolas do Escoural e do Travasso”, referiu.

Para além do investimento na “requalificação dos espaços e da componente financeira”, Pedro Pimpão

salientou a importância do “investimento nas pessoas”, destacando de forma positiva a “aposta no ciclo de formação das assistentes operacionais (auxiliares de educação) que devem ser cada vez mais valorizadas em função do relevante papel que desempenham em contexto escolar.”

O autarca realça o facto de a Junta de Freguesia de Pombal, à semelhança dos anos anteriores, ter promovido reuniões com os encarregados de educação em todas as 13 escolas da freguesia, “no sentido de os envolver e partilhar as novidades na preparação de mais um ano lectivo que, em 2019/2020, para além da disponibilização das actividades de tempos livres durante o mês de Agosto, ainda tem a introdução de novas iniciativas como a educação para a felicidade ou a probótica.

Presença de cabeça-de-lista às legislativas

Amigos do CDS-PP de Pombal juntam-se para confraternizar



Realizou-se no dia 14 deste mês o primeiro encontro dos amigos do CDS de Pombal, uma iniciativa que contou com a presença de Raquel Abecassis, cabeça-de-lista do partido às legislativas de 6 de Outubro, pelo círculo eleitoral de Leiria.

O encontro decorreu num espírito de confraternização, como refere a concelhia numa nota de imprensa, servindo para reunir todos aqueles que colaboraram com a estrutura nos mais variados momentos eleitorais, nomeadamente nas eleições au-

tárquicas.

Durante o encontro, o presidente da concelhia centrista, Pedro Pinto, revelou que a ideia é “repetir” a iniciativa, mas “de forma descentralizada”, com o intuito de “criar um sentimento de pertença à família CDS” e, ao mesmo tempo, “fortalecendo os laços de amizade, espírito de missão e luta para as futuras batalhas eleitorais”. Já Raquel Abecassis aproveitou a ocasião para explicar as propostas do partido para o distrito de Leiria e, consequentemente, para o concelho de Pombal.

CASA DAS GATAS

RESTAURANT & WINE BAR

facebook.com/casadasgataspombal

ESPLANADA

Pombal | Rua do Lourçal | ☎ 236 213 061

ESTAMOS A RECRUTAR!

CENTURY 21

Ser empreendedor é ter atitude. Querer ter e vencer.

Na rede CENTURY 21, a maior rede do mundo, fazemos tudo para que sejas o melhor consultor imobiliário de sempre.

JUNTE -SE A NÓS!

CENTURY 21 Aliança
236 094 768
alianca@century21.pt
Rua António Varela Pinto N°3 R/C
3100-491 Pombal

“Ficámos sem uma colmeia inteira porque as vespas asiáticas assassinaram todas as abelhas desse cortiço”

Artur da Silva: a ‘agridoce’ aventura da apicultura

Numa altura em que Pombal se prepara para receber mais uma edição da tradicional Feira Nacional de Artesanato, saímos à rua para descobrir o que andam a fazer os pombalenses nesta matéria. Podemos garantir que descobrimos histórias interessantes, produtos únicos e artesãos cheios de talento. De tecido, barro, cerâmica, ou ferro, desengane-se quem julga que quando falamos em produtos artesanais estamos apenas a referir-nos às peças de decoração que nos piscam o olho, dentro do mundo do artesanato, podemos ainda encontrar quem se dedica ao fabrico de doces tradicionais, licores, cervejas ou... mel!

Natural da freguesia da Pelariga, Artur da Silva, descobriu o gosto pelas abelhas e pela apicultura de uma forma bastante “engraçada”. Na altura, “há mais de 30 anos, trabalhava na refinaria da Petrogal, em Lisboa”, e um colega de trabalho “que era apicultor, decidiu desistir da actividade por questões de logística e familiares”. Na altura, “perguntou-me se queria ficar com as abelhas, mas a ideia não fazia muito sentido”, afinal, “a única coisa que sabia sobre abelhas é que produziam mel e picavam”.

Pensou em recusar a oferta do colega, mas depois de conversar com outros apicultores, e de perceber o processo, decidiu arregaçar as mangas e lançar-se ao desafio. Três décadas depois este apicultor pombalense dispensa apresentações e é uma das presenças habituais na Feira Nacional de Artesanato e Tasquinhas de Pombal, que celebra este ano a 26.ª edição, o mesmo número de presença que tem este artesão no certame. “Estou presente desde o primeiro ano em que se fez a Feira: lembro-me bem dessa altura”, confessa enquanto conta algumas passagens vividas no certame.

Como naquele dia em que um cliente reclamou porque o mel que tinha adquirido apresentava uma textura mais sólida: “afirmava que eu tinha misturado açúcar no mel”, coisa que afirma nunca ter visto fazer, “a nenhum apicultor, nestes anos todos”, e revela que essa “teoria não passa de um mito”. Na altura, para

explicar ao cliente o processo, decidiu levar uma centrífuga e um favo de mel, mas “esqueci-me que as abelhas têm um olfacto muito apurado e sentem o cheiro a mel a largas distâncias”, escusado será dizer que as pequenas operárias invadiram o espaço e assustaram quem por ali passava.

“A ÚNICA COISA QUE SABIA SOBRE ABELHAS É QUE PRODUZIAM MEL E PICAVAM”

Histórias à parte, o produtor explica que o negócio é cada vez mais difícil, porque exige bastante tempo e dedicação, e se já houve alturas em que se contavam mais de 40 colmeias, actualmente o produtor tem “apenas cerca de dezena e meia”. Aliás, “já não tenho nenhuma, porque acabei por passar o gosto ao meu filho e agora é ele que trata da produção”, ainda que não dispense “uma visitinha regular” para ver se está tudo bem. E não, não está tudo bem, “se as coisas já não eram fáceis, agora com a presença de vespas asiáticas as coisas estão ainda mais difíceis”, e revela que “ainda há poucas semanas ficámos sem uma colmeia inteira porque as asiáticas assassina-



ram todas as abelhas desse cortiço”. Artur Silva lamenta: “os fogos já tinham deixado uma marca profunda na actividade, mas as vespas velutinas estão a dar cabo do resto”, e já dizia “Albert Einstein: quando as abelhas desaparecerem da face da Terra, o homem tem apenas quatro anos de vida”, cita.

Apesar do trabalho e das despesas, Artur Silva não nega a paixão que tem pela apicultura, e afirma “não há nada mais doce que o mel de abelha”. Os segredos para essa doçura? É manter os animais em condições óptimas, de “preferência junto a eucaliptos, urze ou alecrim”, plantas ricas em pólen e que permitem que o mel tenha um sabor ainda mais característico.

XXVI FEIRA NACIONAL DE ARTESANATO E TASQUINHAS DE POMBAL

expocentro
entrada livre

27 a 29
set'2019
www.cm-pombal.pt

sexta 27

HORÁRIO ARTESANATO: 18H00 - 01H00
HORÁRIO TASQUINHAS: 12H00 - 03H00

17h30 | Abertura Oficial e visita aos expositores
18h00 e 22h30 | Dixie Gringos

sábado 28

HORÁRIO ARTESANATO: 14H00 - 01H00
HORÁRIO TASQUINHAS: 12H00 - 03H00

16h00 às 19h00 | Mágico André Melão
16h00 | Café Central
21h00 | Desbundeixe Band
22h30 | Baluarte - Música Tradicional Portuguesa

domingo 29

HORÁRIO ARTESANATO: 14H00 - 23H00
HORÁRIO TASQUINHAS: 12H00 - 23H00

16h00 e 17h00 | Pauliteiros de Miranda
18h30 e 19h30 | Grupo de Acordeonistas de Pombal

Outras Atividades

Sexta, sábado e domingo
Jornadas Europeias do Património 2019
Exposição Filigrana: Tradição de um Povo, marca de Portugal

Sábado e domingo
15h00 às 19h00 | Oficinas Artísticas A Arte em Filigrana Público-alvo: Infância
Local: Espaço do Serviço Educativo do Museu

Sábado
15h00 | Workshop Arte em Filigrana, com o artesão Carlos Ribeiro Público-alvo: Adultos (máx. 15 participantes)
Local: Espaço do Serviço Educativo do Museu
Inscrição no local | museu@cm-pombal.pt | 236 218 364

POMBUS

PARTIDA: LARGO DO CARDAL
sexta 27 - 20h30 às 22h30
sábado 28 - 13h00 às 22h00
domingo 29 - 13h00 às 20h00

PARTIDA: EXPOCENTRO
sexta - 21h00 à 01h00
sábado - 14h30 à 01h00
domingo - 14h30 às 23h30

Consulte o horário completo em www.cm-pombal.pt

ORGANIZADA POR: PRESENÇA DE:

INATEL

Vespa velutina ameaça apicultura de forma 'gravíssima'

Artur da Silva, produtor de mel "há mais de 30 anos", admite que a apicultura é uma actividade cada vez mais difícil de manter, uma vez que as abelhas são uma espécie muito delicada, em que os animais morrem com muita facilidade. E se na altura em que a região foi fustigada pelos incêndios a actividade foi fortemente afectada, actualmente os produtores vêem-se a braços com a "praga das vespas asiáticas, que matam e comem as abelhas" produtoras de mel.

Os problemas, porém, não se resumem aos fogos. As medidas para controlar a vespa asiática, espécie invasora que ameaça as abelhas, não parecem estar a ter efeito. "Isto é outro problema e é gravíssimo. A vespa veio e parece que foi para ficar", diz Artur da Silva.

As técnicas para acabar com a praga que assassina as abelhas produtoras de mel e que se multiplicam a uma velocidade "monstruosa" são apenas tentativas muitas vezes falhadas, diz este produtor. "Há quem tente envenenar uma das vespas que apanhe nas suas colmeias, de forma a que, quando esta regressa ao ninho, contamine as restantes"; há quem faça "armadilhas com líquidos açucarados e fermento, dentro de garrafas ou garrafões, para que fiquem presas lá dentro". No entanto, este apicultor sediado na freguesia da Pelariga admite que "só nos vamos safar quando as autoridades começarem a procurar formas de acabar com os ninhos. Está aqui um problema gravíssimo. É que com

os incêndios, a flora sempre se renova, mas aqui não. Elas comem as abelhas e destroem uma colmeia num instante". E lamenta que as entidades competentes não estudem mais aprofundadamente soluções que, segundo ele, "são urgentes de encontrar". O produtor adianta ainda que "só se vão começar a perceber as verdadeiras consequências quando o problema se alastrar para outras áreas, como é o caso da fruticultura, uma vez que "as vespas velutinas comem e destroem tudo".

Os principais efeitos da presença desta espécie não indígena manifestam-se não só na apicultura, por se tratar de uma espécie carnívora e predadora das abelhas, mas também na saúde pública, porque "embora não sendo mais agressivas do que a espécie europeia, reagem de modo mais agressivo se sentirem os ninhos ameaçados, podendo fazer perseguições até algumas centenas de metros", explica.

Esta espécie predadora foi introduzida na Europa através do porto de Bordéus, em França, em 2004. Os primeiros indícios da sua presença em Portugal surgiram em 2011, mas a situação só se agravou a partir do final do ano seguinte.

AUTARQUIA ADIANTA QUE NÚMERO DE CASOS AUMENTOU DE 10 NINHOS, EM 2017, PARA 220 EM 2019

No concelho de Pombal, o número de ninhos de vespa asiática multiplicam-se e, se-

gundo dados disponibilizados pela Câmara Municipal de Pombal, "desde o início do ciclo reprodutivo, em Maio de 2019, até à data, foram reportados, no concelho, 220 ninhos de vespa velutina, entre ninhos primários, de carácter mais básico e pouco desenvolvidos, sendo constituídos pelas chamadas fundadores, e ninhos secundários, já mais desenvolvidos e com a colónia mais completa".

A autarquia adianta que se tem sentido um acréscimo significativo no número de casos reportados e avança que, "desde 2017, com 10 ninhos, em 2018 com 130 e em 2019 com 220, tem sido notório o aumento do número de ninhos, tendência que vai ao encontro do registado noutros municípios a Norte que já estão a ser confrontados com esta espécie invasora há mais anos".

Considerando o disposto no "Plano de Acção para a Vigilância e Controlo da Vespa Velutina em Portugal", no que aos métodos e técnicas diz respeito, o Município "procedeu à aquisição de equipamento específico para o combate à Vespa velutina, designadamente o recurso a vara telescópica para injeção de biocida". Face ao avultado crescimento de casos no concelho, Diogo Mateus, presidente da autarquia, avançou, na última reunião camarária, que será aberto um concurso público para a aquisição de serviços para o extermínio de ninhos de vespa velutina.

O autarca explica que apesar de "termos meios próprio para fazer a injeção, com uma vara, dos produtos adequados ao exter-

mínio, temos cerca de 30 ninhos em espera". Por isso, salienta a necessidade de atribuir a missão a empresas da especialidade, por ser "uma matéria complexa".

Da análise da localização espacial dos ninhos verifica-se uma maior concentração nas freguesias de Pombal, União de Freguesias de Santiago, São Simão de Litem e Albergaria dos Doze, Vermoim e também nas freguesias mais afectadas pela tempestade Leslie, devido ao efeito de dispersão: Almagreira, União de Freguesias de Guia, Ilha e Mata Mourisca e Lourical.

No caso das freguesias de Abiul, Pelariga, Redinha e Vila Cã, o número de ninhos identificados "será mais significativo no Outono, altura da queda da folha das árvores caducifólias, ficando visíveis os ninhos de vespa nessa fase do ano". Para além do efeito de dispersão causado pela tempestade Leslie, há outros factores de estabelecimentos de ninhos, como a existência de colmeias, de árvores de frutos e de linhas de água.

A autarquia explica que "as denúncias devem ser feitas através dos Serviços Municipais de Protecção Civil, para o correio electrónico vespavelutina@cm-pombal.pt, ou nos balcões de atendimento da Câmara Municipal, Juntas de Freguesia ou no Núcleo de Protecção Ambiental da GNR dos Postos Territoriais de Pombal e da Guia". Para além disso, o governo central disponibiliza o número SOS Ambiente (808 200 520), onde todos os interessados devem obter informações.



COMBUSTÍVEIS
CAMPANHA FIM SEMANA
Self-service
(Das 13:00 horas de Sábado às 07:00 de segunda-feira)
desconto 0,11€/Ltr



FORMAÇÃO MODULAR CERTIFICADA (CO-FINANCIADA)
INSCRIÇÕES ABERTAS PARA 2019/2020
cofinanciado por



DESTINATÁRIOS:
Agricultores e Empregados p/conta outrem/própria com escolaridade mínima obrigatória e desempregados com o 12.º ano concluído

<p>ÁREA AGRÍCOLA</p> <ul style="list-style-type: none"> •Licença para Transporte de animais de longa duração - 50h •Licença de Condução Veículos Agrícolas (Cat.III) - 250h •Licença de Aplicador Produtos Fitofarmacêuticos - 50h •Licença para condução tratores em segurança - 50h •Renovação Licença Aplicador Produtos Fitofarmacêuticos - 25h •Viticultura, modo produção biológica - 50h •Cultura hortícolas e florícolas - 50h •Plantas aromáticas e medicinais - 50h •Poda e enxertia em fruticultura - 50h •Sistema de rega e drenagem - 50h •Compostas e licores - 50h •Frutos vermelhos - 50h •Fruticultura - 50h •Kiwicultura - 50 h 	<p>ÁREA INFORMÁTICA</p> <ul style="list-style-type: none"> •Word e Folha de Calculo - 100h •Internet e Web Sites - 100h <p>ÁREA CONTABILIDADE E GESTÃO</p> <ul style="list-style-type: none"> •Contabilidade Agrícola - 50h •Contrato compra e venda - 25h •Legislação Comercial - 50h •Segurança e saúde no trabalho Agrícola - 50h •Primeiros socorros - 50h <p>ÁREA FLORESTAL</p> <ul style="list-style-type: none"> •Prevenção incêndios florestais - 50h •Sistemas de Produção florestal - 25h •Podas e desbastes - 50h
--	---

CONTACTOS: Viad. Eng. Guilherme Santos, Pombal // Tel: 236 212 070 // copombal@sapo.pt



Pombal - Tel. 236 207 165



V. N. da Barquinha
Tel. 249 711 741



Leiria - Tel. 244 872 580



MATERIAIS DE CONSTRUÇÃO, LDA.

WWW.PLACOGESSO.PT



Mostra gastronómica junta 12

Cerca de dinamiza

A Feira Nacional de Artesanato e Tasquinhas de Pombal que decorrerá este fim-de-semana, no Expocentro, juntará 184 artesãos (mais seis que o ano passado), oriundos das várias regiões do país. O certame será inaugurado esta sexta-feira, às 17h30, pela Directora Regional de Cultura do

RANCHO "As Camponesas Mata Mourisca"

Na Tasquinha da Mata Mourisca venha provar os nossos paladares e vai querer voltar. Encontrará a seu gosto: Todos os Dias Uma Sopa Diferente

PRATOS PRINCIPAIS: Bacalhau à Moda da Mourisca Bacalhau Grelhado Carneiro Estufado Costeleta de Vitela Posta Mirandesa En-sopado de Borrego Galo de Cabidela Grelha-dos Mistos Leitão Assado Leitão de Churras-co (na Brasa) Pataniscas c/ Arroz de Tomate

PETISCOS/ENTRADAS: Morcela de Sangue ou de Arroz Bolo de Sangue Chouriço Assa-do Torresmos Pataniscas Sandes de Leitão

SOBREMESAS CASEIRAS: Papas D' Avó; Ar-roz Doce; Doce de Amêndoa c/ Requeijão; Doce "As Camponesas"; Pudim de Ovos; Pu-dim Delicioso; Farólias c/ Doce de Amora; Bolo de Nozes; Mousse de Chocolate; Tarte de Amêndoa c/ Chila; Fruta da Época; Sala-da de Fruta.

Café na Púcara Aguardente; Bom Vinho.
E Acima de Tudo: Simpatia e Um Sorriso

GRUPO FOLCLÓRICO E ETNOGRÁFICO DO LOURIÇAL

SEXTA-FEIRA (jantar)
Grelhado misto
Chanfana
Bacalhau à D. Elvira
Espetadas à Louriçal
Leitão à Moda do Louriçal

SÁBADO (jantar)
Arroz de cabidela
Grelhado misto
Carneiro estufado
Dourada grelhada
Espetadas à Louriçal
Leitão à Moda do Louriçal

DOMINGO (almoço)
Grelhado misto
Bacalhau à D. Elvira
Arroz de cabidela
Carneiro estufado
Espetadas à Louriçal
Leitão à Moda do Louriçal
Espetadas à Louriçal

*Há sopa em todas as refeições

SOBREMESAS
Gelatina
Pudim caseiro
Arroz doce
Melão
Abacaxi

Abiul
RAMALHAIS
2013
TASQUINHA
EST.

EMENTA

Naco de Toiro
Costeleta de Toiro
Bife de Toiro
Chanfana de Toiro
Hambúrguer de Toiro
Grelhado Misto de Porco
Tortulho Acompanhado
Bacalhau à Sicó

PETISCOS

Tortulho
Chouriço
Morcela
Pica-Pau de Toiro/Porco

ABIUL - Comissão
Capela de Ramalhaus

ALITÉM - GARECUS Santiais

Morcela de arroz
Chouriço

SOPA

Canja
Caldo Verde

EMENTA

Tortulhos | Carneiro
Bacalhau à GARECUS
Bacalhau grelhado com batata à murro
Arroz de cabidela
Galo guisado
Tachadinha
Grelhados mistos

Sobremesas caseiras
Fruta da época
Café da púcara

Grupo Desportivo PELARIGA

A unica colectividade com desporto federado na freguesia vai voltar a marcar presença em mais uma edição das Tasquinhas

Mais uma vez, vão apresentar
Polvo à Lagareiro
Picanha
Porco Assado no Espeto
Leitão à GDP
Costeleta na Tábua
Secretos de Porco

Sopa Legumes

Sobremesas variadas

Bebidas seleccionadas

GRUPO FOLCLÓRICO E ETNOGRÁFICO DE ALMAGREIRA

- BACALHAU NO FORNO
- TENTÁCULOS DE POTA
- ARROZ DE CABIDELA
- ESCALOPES DE VITELA
- LEITÃO ASSADO

ACOMPANHAMENTOS: BATATA À MURRO;
MIGAS, BATATA FRITA CASEIRA; ALFACE;
ARROZ DE CENOURA

PETISCOS: MOELAS; MORCELA/ CHOURIÇA
ASSADA

SOBREMESAS CASEIRAS/FRUTA



A As
Meiri
prese
partic
geral
esta

Petis
Entr

- Sopa à
- Caldo Ve
- Canja
- Pão e Br
- Chouriço
- Morcela
- Azeiton
- Ossos E
- Moelas
- Polvo
- Caracóis

190 artesãos de todo o país em feira nacional de artesanato

Centro, Suzana Menezes.

Em destaque nesta 26ª edição estará um dos artesanatos mais característicos do Minho e do Douro Litoral: a filigrana. “Um adereço de moda, frequentemente utilizado em grandes festividades e que é parte integrante e enriquecedora dos ‘trajes de do-

mingar’ tradicionais portugueses”, refere a Câmara Municipal, que partilha com a Associação de Desenvolvimento de Iniciativas Locais de Pombal (Adilpom) a organização do evento.

A filigrana é, aliás, destaque no cartaz do evento, que apresenta uma peça do artesão Carlos Ribe-

ro, que irá expor uma mostra de fotografias que retratam o processo produtivo daquelas peças.

Dos mais de 180 artesãos que irão estar presentes, 31 são estreatantes na feira, correspondendo à estratégia da organização em renovar os expositores e dos trabalhos que são apresentados

ao público.

Por outro lado, o certame tem também uma componente de promoção gastronómica, contando com 12 tasquinhas, representativas das diversas freguesias do concelho, promovendo as melhores iguarias de cada um dos territórios.

MEIRINHAS Lar da felicidade

TASQUINHAS 2019

27-09-2019 a 29-09-2019 - Pombal

Associação Lar da Felicidade, IPSS, com sede em Pombal, vem por este meio comunicar que vai estar presente nas Tasquinhas em Pombal, deste modo, apelamos à participação de todos os Meirinhenses e a população em geral nesta iniciativa uma vez que visa angariar fundos para a associação de solidariedade social.

Horário de Abertura ao Público

Dia	Tasquinha
Extra-feira	12h30 - 00h00
Sábado,	12h30 - 01h00
Domingo	12h30 - 01h00

Ementa

Pratos/ Sobremesas/ Bebidas	Pratos	Sobremesas	Bebidas
Meirinhas Verde	*Não estão disponíveis todos os pratos em todas as refeições • Bacalhau na Brasa c/ Batata a Murro e Migas; • Carneiro à Meirinhas • Grelhado Misto c/ Batata, Arroz de Feijão e Salada • Arroz de Cabidela • Galo na Púcara c/ Batata e Cenoura Cozida • Leitão c/ Batata Frita e Salada • Tachada c/ Batata Cozida e Salada • Bacalhau Frito c/ Batata e salada	• Fruta • Pudim Caseiro • Mousse Caseira • Gelatina • Filhós • Salada de fruta	• Vinho • Sumos • Água • Cerveja • Café da Púcara

Apareça e Contribua com esta Associação!!!

Associação de Vizinhos e Amigos Matos Ranha - VERMOIL

PRATOS
Carneiro à Matos da Ranha
Bacalhau à Vindimas
Bacalhau no forno
Assaduras
Galo no forno
Bifinhos com cogumelos

SOBREMESAS
Melão
Salada de fruta
Doce da Avó

PETISCOS
Tortulho à Matos da Ranha
Chouriço assado
Morcela de arroz

RANCHO TÍPICO DE POMBAL

ENTRADAS/PETISCOS

Chouriço assado
Morcela de sangue assada
Morcela de arroz assada
Orelha de porco
Entremeada assada
Moelas
Cesta de pão
Azeitonas

PRATOS

Sopa da avó
Bacalhau com batatas a murro à típico de Pombal
Carneiro à moda do Típico
Grelhado misto
Arroz de cabidela (só domingo)

SOBREMESAS

Fruta
Arroz doce
Pudim caseiro
Doce da casa
Salada de fruta

Bebidas

Vinho jarro
Sumos| Mini

Associação Desportiva de Caça e Pesca de SÃO SIMÃO LITÉM

EMENTA

Caldo verde
Tortulhos (+alface, tomate e pepino)
Borrego à Regional (+batata, ervilha e cenoura)
Assado misto (+batata frita e arroz ou migas)
Tibornada de bacalhau (+batata a murro, cebola, pimentão)
Veado (só sábado ao jantar/+batata, ervilha e cenoura)
Galo de cabidela (só domingo ao almoço)

ENTRADAS

Chouriço assado
Morcela
Ossos

SOBREMESAS

Bolo de bolacha
Melão
Pudim caseiro
Pudim de coco
Uvas

ALITÉM - ARCUDA ALBERGARIA DOZE

EMENTA

Sopa da Avó
“Tortulho/Bucho”
Tibornada de Bacalhau
Bacalhau com batata a murro
Assadura/Secretos
Entrecosto na brasa
Franguito na telha
Assado misto
Morcela de arroz
Chouriço
Entremeada

ACOMPANHAMENTOS

Arroz de feijão
Migas
Batatas fritas

Pão & Broa
Azeitonas

SOBREMESAS

Mousse chocolate
Doce de Amêndoa
Melão
Uvas

Rancho Folclórico de REDINHA

ENTRADAS/PETISCOS

- Morcela de Arroz
- Chouriço
- Pão e Azeitonas
- Pataniscas

Sopa de legumes

CARNE:

- Costeleta de Vaca
- Grelhado Misto
- Leitão Assado
- Chanfana de Javali

PEIXE:

- Bacalhau à Redinha
- Pataniscas com Arroz de Feijão

Sobremesa:
- Pudim Caseiro
- Arroz Doce
- Mousse de Chocolate
- Fruta da Época

O segredo está no “amor que se tem pelo que se faz”

Helena Fernandes: da ‘tentativa-erro’ à decoração personalizada

Podíamos começar a história da criação da Beija Flor by Lena como se de contos de encantar se tratasse: Era uma vez uma máquina de costura que mais parecia abandonada pela falta de uso...

Helena Fernandes, a mentora do projecto, olhava para o equipamento, comprado pela mãe, e sentia que podia fazer mais... passados 15 anos, esta é definitivamente uma história com desenvolvimento feliz.

“Na altura olhava para a máquina de costura parada e fazia-me confusão: achava um desperdício de dinheiro e de material”, por isso “comecei a criar pequenos objectos”, sempre num “espírito de tentativa-erro”. Autodidacta e dedicada ao seu objectivo inicial de criar peças giras, úteis e diferentes, a jovem pombalense atirou-se ao desafio: começou com pequenas experiências, foi aumentando o nível de execução dos produtos, pesquisou, errou, corrigiu, tentou de novo, e agora, passada década e meia, já não há máquina de costura ou tecido que lhe meta medo. Criou a Beija Flor by Lena, uma marca de peças de decoração voltadas para o público mais infantil, mas que pisca o olho aos adultos.

Pequenos puffis personalizados, cabeceiras de cama forradas, baús, almofadas de amamentação, babetes, ou malas são alguns dos produtos que cria, mas pode ainda alargar o leque de trabalhos à forra de cadeiras ou a qualquer outra peça que lhe seja sugerida, ou encomendada.

Helena Fernandes admite que é uma pessoa criativa e



● Helena Fernandes dedica-se à personalização de peças de decoração voltadas para o público mais infantil, mas que pisca o olho aos adultos

aventureira, por isso não se deixa levar pelos pensamentos negativos de “não consigo fazer”, prefere antes “aceitar a sugestão, perceber como poderá ser o processo de execução e experimentar”, mesmo que “nunca tenha feito uma peça semelhante antes”, mas garante que “se achar que não tenho capacidade para executar uma peça com qualidade, prefiro nem começar o trabalho”, e talvez seja aí que entra o “perfeccionismo”, com a qual gosta de se adjectivar. Afinal, qualquer peça que detém a marca Beija Flor é criada na íntegra pela artesã pombalense.

“TODAS AS FASES DE CRIAÇÃO SÃO INTERESSANTES”

O processo inicia-se com

a escolha dos modelos, tecidos e tamanhos, passa pela fase de corte de costura e na etapa final a peça é decorada e personalizada conforme o pedido dos clientes. Para a mentora do projecto, “todas as fases de criação são interessantes”, mas é na execução dos bonequinhos que vão dar o toque final ao produto que tem o maior trabalho, e mais prazer também: “adoro a parte de criar e bordar os bonequinhos”, porque “é isso que transforma a peça em algo singular”.

E depois do produto finalizado, o que se faz com os restos de tecidos e materiais? A questão tem uma resposta simples: reciclagem. “Por vezes utilizo as sobras de tecido para criar outros bonequinhos de decoração”, ou então “entrego esses materiais a algumas es-

colas, para que os mais pequenos tenham a oportunidade de fazer colagens ou brincadeiras com esses tecidos”, até porque “desta forma coisas que iam para o lixo ganham uma nova vida”, e ainda tem a vantagem de “pôr o ‘bichinho’ da costura na pequenada”, diz.

Para a XXVI Feira Nacional de Artesanato e Tasquinhas de Pombal, Helena Fernandes promete ter algumas novidades em exposição, para além dos artigos que habitualmente comercializa. Este ano “vou levar uma cabeceira de cama que fiz há alguns anos, mas que continuo a gostar muito, e a achar que ficou muito bonita e elegante”. Na altura, “foi criada para o quarto da minha sobrinha”, e quando lhe perguntamos se voltava a produzir aquela peça da mesma forma, a artesã revela que “apesar de já ter sido feita há algum tempo, esta peça continua a ser muito actual”.

Com a concorrência apertada, e com produtos industrializados, ou vindos de outros países, Helena Fernandes, confessa que não é fácil viver da arte, afinal “são sempre produtos únicos, que têm algum custo, e um tempo de execução muito longo, o que acaba por ser difícil ‘competir’ com os produtos feitos em série”, lamenta. Apesar das dificuldades, a artesã não tem dúvidas, e admite que o segredo está no “amor que se tem pelo que se faz”, e acima de tudo, “ouvir as pessoas”.

Duas décadas depois do primeiro projecto Almagreira prepara inauguração de museu etnográfico

O rancho folclórico de Almagreira está a preparar a inauguração do seu Museu Etnográfico, agendada para o dia 13 de Outubro. A iniciativa surge duas décadas depois da criação do primeiro museu, aberto em 1999 e encerrado em 2005. “Salvar do esquecimento as nossas origens e todos os utensílios que podem reconstituir a nossa história”, revela Estrela de Noronha, principal promotora do projecto.

O espaço museológico está a ser instalado no antigo edifício do jardim-de-infância local, surgindo com “uma nova cara” para prestar uma “justa homenagem às gentes simples de Almagreira e um percurso com paragem em velhos objectos com algumas histórias para contar.”

Para o efeito, o grupo procurou reconstituir uma casa de habitação, constituída por quarto, sala, cozinha e sala de trabalhos domésticos. Ali poderão ser apreciados “as artes e os ofícios” de várias profissões, como a costureira, sapateiro, resineiro, serrador, madeiros, barbeiro, entre outros.

Já os objectos expostos recordarão o fenómeno da emigração, expondo diversos tipos de malas, fotografias, entre outros, bem como a comunicação (rádios, gramofone, telefones, livros, jornais), a iluminação (gasómetro, candeeiros de mão, de carro, candeias a azeite e a petróleo).

O espaço revela, ainda, memórias da antiga escola primária e os respectivos utensílios e material pedagógico, a prática cristã, entre outras.

Já no espaço exterior, os visitantes poderão visitar algumas ferramentas de trabalho, essencialmente para uso na agricultura, como alfaías agrícolas, carro de bois, carroça de burro, limpador de cereais, charrea, arado, entre outras.

“Os museus são espaços democratizantes, inclusivos e orientados para o diálogo crítico sobre os passados e os futuros. Reconhecendo e lidando com os conflitos e desafios do presente, detêm, em nome da sociedade, a custódia de artefactos e esperecimes, por ela preservam memórias diversas para as gerações futuras, garantindo a igualdade de direitos e de acesso ao património a todas as pessoas”, sublinha Estrela Noronha.

Ainda segundo aquela responsável, “os museus não têm fins lucrativos. São participativos e transparentes, trabalham em parceria activa com e para comunidades diversas na recolha, conservação, investigação, interpretação, exposição e aprofundamento dos vários enten-

dimentos do mundo, com o objectivo de contribuir para a dignidade humana e para a justiça social, a igualdade global e o bem-estar planetário”.

“São lugares únicos que nos proporcionam experiências memoráveis e uma aprendizagem indispensável à formação da identidade. Pela sua beleza e pelo seu enquadramento, pelas suas colecções e pela sua programação cultural, são espaços que transmitem valores, despertam memórias e interagem com a contemporaneidade”. O Museu Etnográfico de Almagreira “será uma grande riqueza, não apenas para a freguesia de Almagreira, pois engrandecerá todo o concelho de Pombal”, vinca.

Em grande percentagem, os almagreirenses mostram-se confiantes no ‘seu’ Museu Etnográfico, acreditando e empenhando-se nele, mas, ao invés, também existem “os incrédulos, os que dizem bem e outros nem tanto. Mas falam, e só se fala de alguma coisa quando ela existe e é importante”.

Estrela Noronha acredita que “vai ser um espaço que a todos os pombalenses orgulhará e será de visita obrigatória para os que desejarem conhecer a etnografia da região, o modo como viviam os nossos antepassados”, no que entende ser “uma justa homenagem aos nossos antepassados a quem devemos o que somos e uma rica herança para os nossos filhos”.

Quanto a apoios, revela que têm sido escassos. Destaca, entretanto, que o Município de Pombal apoiou com as obras nas instalações e com um subsídio para aquisição de material de limpeza e de exposição, enquanto a Junta de Freguesia de Almagreira ajudou na construção do telheiro para as alfaías de grande porte.

Faz referência, ainda, a várias ofertas, nomeadamente os móveis e a instalação do bar, os donativos de particulares e da Caixa Agrícola e a deslocação de técnico para a instalação de LCD.

Mas há, ainda, expositores em falta “que não pudemos comprar por falta de verba, assim como equipamentos necessários para ajustar o calor e as humidades, que são importantes para garantir a manutenção e a preservação das peças”.

A responsável revela que, para o futuro, existe “um projecto de animação, dirigido às famílias, para que o Museu seja um ponto de encontro, convívio, estudo...” pois, prossegue, “só se vive o presente, recordando o passado para bem preparar o futuro”.

António Leitão é o grande promotor da associação

Há um novo projecto de música tradicional

António Leitão é um apaixonado por música tradicional e tem feito deste o hóbi de eleição. Natural de Pombal, cidade onde foi professor, na Escola Secundária, antes de ser colocado na Covilhã, há longos anos que o antigo docente está ligado a projectos associativos nesta vertente. Depois de ter sido o fundador da Associação Ex-Libris de Pombal e do grupo de música tradicional que lhe esteve associado, António Leitão nunca mais se desligou deste universo.

De regresso a terras do Marquês, após a aposenta-

ção, o antigo professor quer dedicar-se novamente a ao mundo associativo, tendo já criado a Música Tradicional Sons do Arunca - Associação Cultural de Pombal. António Leitão acredita que “muito ficou por fazer” nesta área, lamentando que essa missão não tenha sido bem cumprida, por parte da Associação Ex-Libris, projecto que, segundo refere, foi “obrigado a abandonar” por não se identificar com o rumo que lhe foi dado por alguns dos seus responsáveis.

O trabalho da nova associação estará centrado no

grupo de música tradicional “Sons do Arunca”, com repertório de todo o país, ainda que um quarto deste seja da região de Pombal. “Em todos os temas, a mensagem oral será mantida. As composições musicais, no essencial, sofrerão algumas alterações mantendo a base”, explica António Leitão, ressaltando, ainda, que “os temas terão novas sonoridades”.

Do plano de actividades delineado para a associação conta-se a criação de uma tuna infantil/juvenil de música tradicional e a realização de um programa de rádio

direccionado para a sensibilização dos ouvintes para a importância da preservação e divulgação deste género musical. No futuro, o objectivo passa, também, pela gravação de um trabalho discográfico.

Para já, António Leitão quer impulsionar o crescimento da associação e, para isso, desafia todos aqueles que se identifiquem com a música tradicional e se queiram juntar ao projecto para que entrem em contacto consigo através do número 968 994 243 ou do email: ammrl1956@gmail.com.



Passeio realizou-se a 15 de Setembro

Empurra que Pega juntou 140 motorizadas na Machada



• Mais de duas centenas de pessoas marcaram presença no almoço

O calor que se fez sentir na manhã do passado domingo, 15 de Setembro, parece ter sido a desculpa perfeita para juntar perto de centena e meia de entusiastas das duas rodas, num encontro promovido pelo Moto Clube Empurra que Pega, na Machada, freguesia da Pelariga.

No encontro, que teve com ponto de partida e lo-

cal de chegada a sede da Associação de Recreio, Desporto, Educação e Cultura da Machada, juntaram-se “cerca de 140 motos”, para celebrar o 14.º Passeio de Motos Antigas promovido pelo Empurra que Pega, revela Carlos Junqueira, presidente do grupo. Os aventureiros percorreram várias dezenas de quilómetros e desfrutaram de um

convívio que visitou várias freguesias vizinhas, ou não fosse a novidade deste ano a passagem por Albergaria dos Doze ou pelo Castelo de Pombal.

Para o responsável, este evento “é um marco e um ponto de encontro” para os amantes das duas rodas em geral, e dos motociclos mais antigos em particular. Para além de uma manhã

de grande animação, os participantes mais audazes tiveram direito a prémios. Desta forma, o prémio para da categoria ‘Condutor mais novo’ foi entregue a Gonçalo Simão, do alto dos seus 18 anos, por sua vez, o galardão de ‘Condutor mais antigo’ foi atribuído a Carlos Cordeiro, que “nasceu no ano de 1942”, brinca a organização. O condutor que fez mais quilómetros para chegar ao encontro também recebeu uma lembrança: Gentil Filipe veio de Viseu.

E como num encontro de motos são as máquinas as estrelas da festa, a organização galardoou o motociclo com melhor trabalho de restauro, uma EFS Nacional Sport, do ano de 1968, de Lino Sarmento Jordão, enquanto a Ariel 350, de Hélder Mendes, registada em 1953, recebeu o galardão de moto mais antiga a participar no evento. A tarde fez-se de festa e a organização garante que já se pensa na edição de 2020.

Iniciativa realiza-se há 25 anos

Encontro anual junta antigos alunos da Machada



Há 25 anos que um grupo de antigos alunos que frequentaram a escola primária da Machada e aí fizeram o exame da 4ª classe, na década de 50, se junta, no segundo domingo de Setembro, para recordar os anos de aprendizagens conjuntas, fosse entre as quatro paredes da sala de aula ou lá fora, nos recreios.

O encontro deste ano juntou oito dos ex-alunos,

num almoço que decorreu no Restaurante Ferreira (Ranha de Baixo), e recordou aquela que é tida “como referência” por todos os que passaram pela escola da freguesia da Pelariga: a professora Maria da Providência de Oliveira Cruz. Aos “Doutores da 4ª Classe”, como se intitulam, foram oferecidas medalhas que assinalaram a 25ª edição do convívio.

Viveiros Cultiflor

celebram 9.º aniversário

e **oferecem descontos** aos seus clientes nos dias 1, 2 e 3 Outubro

25% desconto em todos os artigos, excepto em relva sintética e plantas hortícolas



 MIVEIROS CULTIFLOR

www.viveiroscultiflor.pt | viv.cultiflor@sapo.pt

Tel. / Fax: 233 959 785 | Tlm. 916 255 387 | 963 284 156

E.N. 109 Vieirinhos 3105-069 - Carriço

Construído há quase 160 anos na Linha do Norte

Obras de 500 mil euros para requalificar túnel de Albergaria

A Infraestruturas de Portugal (IP) lançou um concurso público para uma intervenção de reparação estrutural do Túnel Ferroviário de Albergaria dos Doze, situado na Linha do Norte, num investimento de 500 mil euros.

O Túnel de Albergaria, construído em 1862, tem uma extensão de 660 metros e tem a particularidade de fazer a ligação entre os distritos de Santarém e Leiria, com a entrada do lado Sul localizada na freguesia de Urqueira, concelho de Ourém, e a do lado Norte situada na União de Freguesias de Santiago, São Simão de Litém e Albergaria dos Doze, no concelho de Pombal, refere a Infraestruturas de Portugal em nota de imprensa.

Com um investimento na ordem dos 500 mil euros, a empreitada prevê a reparação ao nível do revestimento e a melhoria do sistema



de drenagem do túnel.

As obras têm um prazo de execução de 270 dias, sendo que os trabalhos decorrerão em período nocturno “de modo a minimizar os impactos na circulação ferroviária”, esclarece a empresa.

O anúncio foi feito de-

pois de, em Fevereiro passado, a IP ter tornado público o investimento de mais de um milhão de euros na renovação integral de via no troço da mesma Linha do Norte, em Albergaria dos Doze.

Segundo uma nota de imprensa, os trabalhos vi-

sam a melhoria das condições de segurança e da circulação ferroviária, o que representa um investimento total superior a um milhão de euros (798 mil euros correspondentes ao valor da empreitada, a que se somam os 335 mil euros do custo dos materiais a aplicar).

Será realizada a “renovação da superestrutura de via existente no troço, designadamente carril, travessas, fixações e balastro”, informava.

Estava ainda prevista a substituição de 1.910 travessas de madeira por travessas de betão monobloco, a substituição do carril de 54 kg/m por carril de 60 kg/m, o ataque mecânico pesado final com estabilização dinâmica, a melhoria dos sistemas de drenagem e da plataforma com aplicação de tela geotêxtil e o fornecimento e aplicação de balastro granítico.

Alegam que obras têm estado paradas

Atrasos na requalificação dos Vinagres preocupam moradores

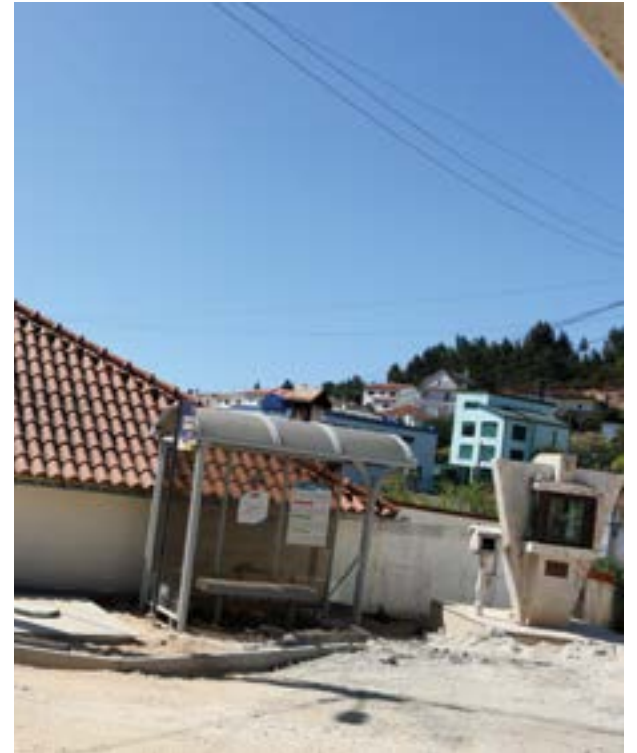

• Autarquia assegura que as obras têm prosseguido

José Pereira da Silva não se conforma com o estado em que se encontra a Rua dos Vinagres, onde reside. O morador lamenta o atraso no avanço das obras de requalificação daquela zona, afirmando que não se vêem máquinas, no local, desde Julho. O receio maior é que venham as primeiras chuvas e a água acabe por lhe entrar em casa, uma vez que a habitação fica numa zona muito baixa. José Silva adianta, ainda, que um dos encarregados da empresa responsável pelas obras assegurou que a requalificação, naquele local, ficaria concluída antes das férias, mas o prognóstico acabou por não se concretizar.

Para além do atraso e das repercussões que tal venha a ter, o morador denuncia igualmente o mau estado em que toda a rua foi deixada, com perigos à espreita para quem ali circula. O desabafo vai mais longe e José Silva aponta o dedo à empresa que tem a obra a seu cargo, nomeadamente pelo estrago que lhe foi feito na caixa de correio, sem que até agora tenha sido mudada. Sobre o projecto em si, o morador identifica mais alguns pormenores que, no seu entender, não valorizam a intervenção. É o caso, a título de exemplo, da largura dos passeios em algumas zonas da rua e da colocação dos contentores do lixo mesmo ao lado da paragem do autocarro, tendo este último motivado o envio de uma carta à autarquia, a chamar a atenção para este pormenor, refere José Silva.

Contactado sobre este

atraso, o Gabinete de Apoio ao Presidente emitiu um esclarecimento onde começa por dizer que a obra esteve interrompida entre os dias 12 e 16 de Agosto, garantindo que, para além daquele período, a intervenção prosseguiu. Na mesma nota, o município diz terem sido “desenvolvidos trabalhos na Rua Miguel Torga e na Travessa Miguel Torga, com correção de pluviais e aplicação de lancil e abertura de caixa”. Para além destas, “na Rua das Acácias foram executados muros, bem como a abertura de uma caixa. Para além disso, foi executada a construção de um colector de saneamento desde a Rua José Malhoa à Avenida Fernando Pessoa”. Em matéria de trabalhos desenvolvidos, “foi ainda executado o colector pluvial desde os Vinagres à Avenida Fernando Pessoa, bem como caixas P100 (caixas elétricas) em toda a obra. Na Rua dos Vinagres foram executadas as especialidades, assim como um muro de betão na entrada do arruamento”, explica. Atendendo à “extensão da obra e a área considerável onde esta é desenvolvida”, o município diz que “poderá ser perceptível a ausência da execução de trabalhos. Porém, as equipas estão em obra, podendo estar dispersas por vários locais”.

“Por último, importa referir que as obras terão obrigatoriamente de estar concluídas em final de Outubro próximo, sendo que há um calendário de trabalhos em falta que está a ser cumprido”.

Concurso organizado pelo Grupo Desportivo dos Vieirinhos

Época balnear encerra com pesca desportiva no Osso da Baleia

A praia do Osso da Baleia encerrou com chave de ouro a época balnear ao receber o XXXII Concurso de Pesca Desportiva, organizado pelo Grupo Desportivo e Recreativo dos Vieirinhos (GDV), na freguesia do Carriço.

A iniciativa juntou 63 participantes, oriundos de localidades desde Ílhavo até Vieira de Leiria, que disputaram um concurso que, nos últimos anos, tem assumido uma versão mais competitiva e, por conseguinte, com um maior grau de exigência. “Até aí era mais convívio”, conta Celso Pisco, presidente da direcção da colectividade, que reconhece que, desta forma, o evento acaba por seleccionar mais os concorrentes. Ainda assim, a modalidade continua a atrair adeptos de todas as idades e prova disso é que o GDV juntou participantes dos 20 aos 70 anos, conta o dirigente.

O evento culminou com



• Grupo de triunfadores do concurso deste ano

um almoço convívio na sede da colectividade e que reuniu cerca de 90 pes-

soas. Da ementa fizeram parte sardinha assada, sopa da aldeia e leitão, for-

necido pelo restaurante O Pote. “Correu tudo bem”, sintetiza Celso Pisco, que destaca, ainda, o facto de o concurso decorrer no Osso da Baleia, “um óptimo cartão-de-visita”.

ACTIVIDADES EM AGENDA

Para breve, o GDV tem já previstas outras actividades. No próximo dia 6 de Outubro, realiza-se o tradicional passeio de cicloturismo e na semana seguinte, a 13, a colectividade comemora mais um aniversário. O programa conta com um almoço, que requer inscrição, um espectáculo de danças de salão, uma demonstração de jiu jitsu, venda do ramo e animação com o entertainer PP. Para o último fim-de-semana do mês, dia 27, realiza-se o Grande Prémio de Karting, no kartódromo dos Milagres, marcado para as 10h00. Os interessados deverão fazer a inscrição.

Smytours

DESCUBRA AQUI A SUA PRÓXIMA

Grande Viagem



Viagens Lunar
RNAVT N.º 2709
10 anos a viajar consigo

7%
DESCONTO



Mercado Os Mosqueteiros
(Intermarché) Loja 14 Pombal

Telf: 236 214 805
geral@viagenslunar.pt

Concessionária da marca SEAT Leiribéria inaugura novo showroom



• Jaime e Francelina Santos, administradores da empresa

A Leiribéria, concessionária da marca SEAT na região de Leiria, inaugurou na passada sexta-feira, dia 20, o novo showroom nas instalações da empresa.

Passados três anos desde a aquisição da Leiribéria pelo Grupo AMCON-

FRARIA, a concessionária oficial SEAT tem agora mais um piso destinado à exposição de viaturas e acolhimento de clientes. Neste espaço será possível encontrar todos os modelos da marca e novidades futuras.

Feira Taurina de 2019

Já são conhecidos os triunfadores de Abiul

A Tertúlia Berço da Tauromaquia de Abiul já divulgou os triunfadores deste ano. António Telles foi considerado o melhor cavaleiro e o troféu da melhor ganadaria vai para António Charrua. Os Forcados Ama-

dores de Montemor foram considerados o melhor grupo de forcado na feira taurina de 2019. Por sua vez, o prémio Muleta de Ouro ficou deserto. A data da gala e entrega dos troféus será posteriormente divulgada.

29 de Setembro

PARABÉNS SIMÃO



Parabéns, filho, pelos teus 9 anitos. Desejamos que tenhas um dia muito feliz, com muita alegria e que a vida te traga tudo de bom. Beijinhos dos teus pais e família.



Festas de São Mateus atraíram milhares à vila

Soure celebra “dia da coesão concelhia” com meio milhão de euros para as freguesias

Soure celebrou o seu feriado municipal no passado sábado, dia 21, em pleno ambiente de festa, com a vila a receber milhares de visitantes em mais umas festas de São Mateus e Fatacis - Feira de Artesanato, Turismo, Agricultura, Comércio e Indústria. Um “dia da coesão concelhia”, como fez questão de afirmar o presidente da Câmara, Mário Jorge Nunes, e que serviu, também, para entregar distinções e prémios.

O autarca socialista começou por apresentar um concelho com “uma extensão e dispersão territorial acima da média”. “Muito rico, mas que não ostenta essa riqueza”, até porque “ela está na sua história e na simplicidade das suas gentes”, disse.

Depois, Mário Jorge Nunes destacou o trabalho exercido pelos autarcas das dez freguesias sublinhando a sua aceitação das transferências de competências em diversas áreas, como a limpeza e manutenção de vias de co-



• Sec. de Estado da Valorização do Interior presidindo à inauguração

municação, manutenção, higiene e limpeza de espaços públicos e de equipamentos escolares.

O autarca anunciou que, a partir de Novembro, as juntas de freguesias receberão um “envelope financeiro” de cerca de meio milhão de euros para a execução daquelas tarefas. “Estou convicto que todas as dez freguesias vão agarrar muito bem a dotação financeira que lhes será atribuída e vão replicar e multiplicar esses talentos que lhe vamos atribuir”, frisou.

Por outro lado, o edil salientou a atribuição de cer-

ca de 65 mil euros a 14 associações e colectividades do concelho, dando-lhes “meios e recursos para que possam continuar as suas actividades junto das populações”.

Presidida pelo secretário de Estado Adjunto e da Modernização Administrativa, Luís Goes Pinheiro, a sessão solene ficou marcada pela atribuição de distinções honoríficas: medalha de mérito municipal (prata) à juiz-presidente do Tribunal Judicial da Comarca de Coimbra, Isabel Namora, e medalha de mérito muni-

pal (bronze) ao professor e dirigente associativo Carlos Gonçalves, recentemente falecido.

Por outro lado, foram entregues os habituais prémios aos melhores alunos do ensino secundário do concelho: Pedro Mendes (10º ano), Inês Casaleiro (11º ano) e Maria Célia Gaspar (12º ano).

Dois dias antes, no dia de abertura das festas de São Mateus, foram inauguradas as novas instalações dos Serviços de Acção Social e Saúde do município, que passaram a proporcionar melhores condições de atendimento ao público, nomeadamente no que respeita a questões de confidencialidade e privacidade, bem como de acompanhamento de cidadãos e situações de vulnerabilidade social.

A inauguração contou com a presença do secretário de Estado da Valorização do Interior, João Paulo Catarino.



• Sérgio Carvalho (ao centro) recebeu as entidades no seu stand



• A empresa Guia Perfeito marcou presença no certame



• Empresa Cliklight fez a sua estreia nas festas de S. Mateus



• A PlácidoCar esteve entre os expositores do certame

P O M B A L Jornal

TELEFONE: 236 023 075

TELEMÓVEIS: 965 449 868 - 911 975 237

EMAIL: pombaljournal@gmail.com

SEDE DA REDACÇÃO: Rua Mancha Pé, nº 2
3100-467 Pombal

DIRECTORA: Manuela Frias (TE-971)
pombaljournal@gmail.com

REDACÇÃO: Manuela Frias (TE - 971),
Orlando Cardoso (CP 2220-A), Ana Laura Duarte (CP 6634-A)

COLABORADORES: Pedro Rodrigues Mendes,
Artur Carreira (zona Oeste), Graciosa Gonçalves (A Ler),
Manuel Duarte Domingues, Nuno Oliveira (A Ver)

www.pombaljournal.pt

PERIODICIDADE: Quinzenário
PREÇO AVULSO: 1 € (IVA incluído)
PAGINAÇÃO: Crónicas Mágicas, Unipessoal, Lda
IMPRESSÃO: Coraze - Oliveira de Azeméis (geral@coraze.com)
TIRAGEM MÉDIA MENSAL: 5.000 exemplares
REGISTO NA ERC: 126310 | DEPÓSITO LEGAL: 367409/13
PROPRIEDADE, EDITOR E DETENTOR COM MAIS DE 10%
DE CAPITAL: Crónicas Mágicas, Unipessoal, Lda.; NIPC 509
905 269; Sede: Rua Principal, R/Ch Dtº, Costa das Casinhas,
3100-032 Abiul
GERÊNCIA: Paulo César Jesus Simões



Formação volta a apostar numa época tranquila

Arcuda venceu no jogo de apresentação

A formação do Arcuda apresentou a sua equipa sénior no passado domingo, dia 22, frente aos juniores do Marrazes, com um triunfo por 2-1. A equipa voltará a ter no comando técnico Ricardo Ferraz, tendo como director, Carlos "Comboios". Os jogadores que passaram quase todos pelos escalões de formação do clube vão ser: Petrov; Pedro Neves; Rafa; Viei-

ra; Fábio Martins; Anthony; Paulinho; Paulo Renato; Tavares; Jota; Taga; B.A.; Cristóvão; PT; Goucha; Vasco; Cristiano; PNA; Rua; Felizardo; Miguel; Marco; Moreira; Moreira; Pedro Costa; Chiquinho.

Mais uma vez, o emblema vai procurar a melhor classificação possível, honrando os *pergaminhos* do clube. O campeonato inicia a cinco de Outubro com os jogos:

1.ª JORNADA - 05/10
Caseirinhos - Cast.ª Pera
ARCUDA - ALMAGREIRA
Avelarense - carnide
Pedroguense - Chão Couce
Ilha - Matamourisquense
Alvaiázere - Figueiró Vinhos
Folga - Meirinhas

2.ª Jornada - 13/10
Almagreira - Avelarense
Chão de Couce - Ilha
Carnide - Caseirinhos

MATAMOURISQ. - ARCUDA
Fig. Vinhos - Pedroguense
Meirinhas - Alvaiázere
Folga - Castanheira de Pera

3.ª Jornada - 27/10
Castanheira Pera - Carnide
Avelarense - Matamourisq.
Caseirinhos - Almagreira
ARCUDA - CHÃO COUCE
Ilha - Figueiró Vinhos
Pedroguense - Meirinhas
Folga - Alvaiázere

Apoio extraordinário

Município reforça apoio a clubes com instalações próprias

A autarquia deliberou reforçar o apoio aos clubes com instalações próprias do concelho, visando minimizar os custos inerentes despesas de funcionamento e manutenção das mesmas. "Este apoio extraordinário visa fomentar a igualdade de tratamento entre os clubes, uma vez que as instalações próprias acarretam um conjunto significativo de custos que os clubes que utilizam infra-estruturas municipais não têm de suportar", refere a autarquia, sublinhando que "os custos que este apoio pretende minimizar prendem-se com aquisição de produtos de limpeza, higiene e manutenção, electricidade, gás, água e aquisição de seguros para as instalações."

De acordo com a Câmara, "os apoios a conceder neste âmbito podem ir até ao máximo de 5.000 euros por clube, dependendo do tipo de equipamento e da sua utilização." Com a iniciativa, a autarquia estima que possam ser beneficiados 12 clubes do concelho, representado um investimento municipal de aproximadamente 30.000 euros. Um montante que acresce aos 377.500 euros já atribuídos aos clubes na presente época,

no âmbito da política de apoio à prática desportiva que tem sido seguida pela Câmara e que permite o acesso ao desporto por parte de cerca de 2.800 atletas por todo o concelho.

"O Município de Pombal entende que a promoção da prática desportiva deve ser um esforço de todos e, reconhecendo o envolvimento da comunidade na prossecução deste objectivo, compromete-se a continuar a trabalhar com os clubes no sentido de dar cada vez melhores condições aos atletas nas várias modalidades", refere a autarquia.

VALORES A ATRIBUIR POR CLUBE

- Carnide - 1.680,00€
- Almagreira - 2.040,00€
- Silveirinha Grande - 2.280,00€
- AD Pedro Roma - 1.750,00€
- Moita do Boi - 2.100,00€
- ARCUDA - 3.060,00€
- Dino Clube - 2.870,00€ (pavilhão G) + 600,00€ (sintético P)
- Pelariga - 4.000,00€
- G.D. da Ilha - 3.360,00€
- GARECUS - 1.120,00€
- G.D. Guinense - 2.220,00€ (sintético G) + 1.140,00€ (sintético P)
- Mata Mourisquense - 1.440,00€

BAIXA DE PREÇO
~~12.900€~~ **10.900€**



SEAT TOLEDO 1.6 TDI ECOMOTIVE
2012 • 142.261 KM • GASÓLEO

HÁ 30 ANOS A GARANTIR CONFIANÇA SOBRE RODAS!
BARRACÃO • POMBAL • LEIRIA • MARINHA GRANDE



SKODA FABIA 1.0 AMBITION
2018 • 28.708 KM • GASOLINA



PEUGEOT 308 SW 1.6 HDI
2015 • 123.406 KM • GASÓLEO



RENAULT MASTER 2.5 DCI L3H3
2017 • 42.742 KM • GASÓLEO



TOYOTA COROLLA STAR VAN 2.0D
1998 • 222.468 KM • GASÓLEO



30 ANIVERSÁRIO



AUTOMECÂNICA DACONFRARIA



GRUPO AMCONFRARIA

amconfraria.com

Núcleo do Sporting Clube de Portugal de Pombal apresentou equipas

A colectividade mais representativa do concelho na área do futsal, apresentou as suas equipas masculinas, no passado dia 21. Um dia marcado pela chuva, que originou a mudança

de pavilhão, dadas as condições precárias do Pavilhão Eduardo Gomes, que 'metia' água. Os objectivos voltam a ser a formação de jovens atletas, lutando pelos melhores resultados possíveis.

Infantis na base da formação

Sob orientação técnica de João Neves, o escalão de infantis que na temporada passada venceu a sua série na primeira fase só com vitórias, acabaria por finalizar o distrital em terceiro lugar. Devido à falta de comparência do GRAP/Pousos, a equipa não fez o seu jogo de apresentação.



• JOÃO NEVES | TREINADOR
• INFANTIS | INICIADOS



• DIRECTOR | Pedro Gameiro



• David Tomé | Guarda-Redes



• Martim | Guarda-Redes



• Rafael Nevada



• Hugo Portela



• Rafael Reis



• Tomás Campos

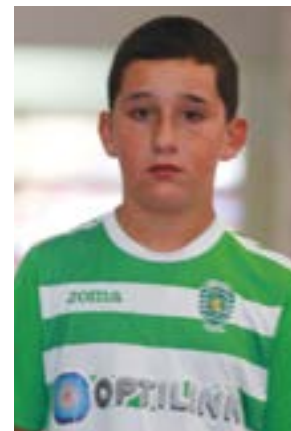

• Tiago Martins



• António Gameiro



• Eden Emidio



• Fábio Junior Lourenço



• Luis Vieira



• José Pedro Pires



• Fábio Trino

Iniciados inseridos no campeonato distrital da primeira divisão

Numa época de alterações nos formatos competitivos da AF Leiria, os iniciados devido a um baixo rendimento

na temporada passada, foram relegados para a primeira divisão. Inseridos na série 'A', vão jogar com Arnal, Louriçal,

Barreiros, Vidigalense, CD Caranguejeira e Dino Clube. A primeira jornada está marcada para 12 de Outubro, com o

Núcleo a receber o Arnal e na segunda jornada, no dia 19, joga no reduto do Caranguejeira. João Neves será o treinador.



• DIRECTOR | Francisco Monteiro



• DELEGADO | Gonçalo Pedrosa



• Rafael Garcia | Guarda-Redes

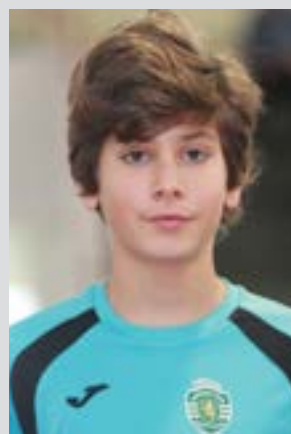

• José Paiva | Guarda-Redes

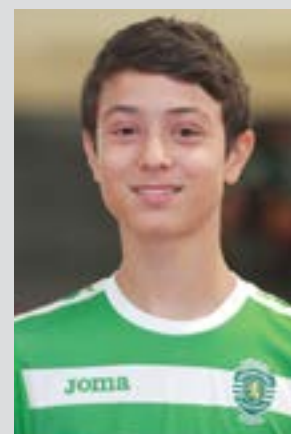

• Hugo Santos



• André Rodrigues

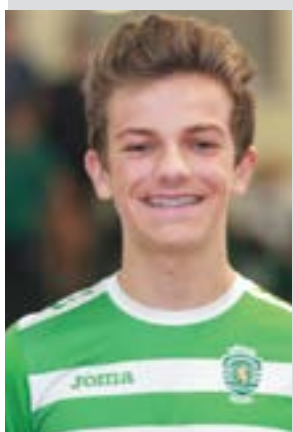

• Tiago Gomes



• Bernardo Ferreira



• Paulo Ferreira



• Tiago Cabral



• Rodrigo Monteiro

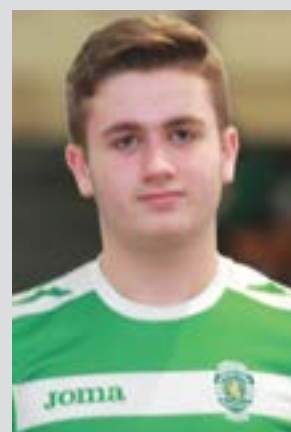

• João Brito

Juniores e juvenis na divisão de honra

A equipa de juniores terá no comando técnico, Renato Santos. O escalão que na temporada passada, alcançou o quarto lugar no campeonato distrital, ficou apurado para a novidade da divisão de honra, na presente temporada. No jogo de apresentação, frente ao Catarinense, saíria vencedor por 5-2. O campeonato terá início a 12 de Outubro, com o Núcleo a receber o Juncalense. No dia 19, o Núcleo que é a única equipa do concelho nesta divisão, vai jogar a Peniche, voltando a jogar fora, no dia 2 de Novembro, na Burionhosa.

A 9 de Novembro, em casa, com o Amarense e a 16, jo-

gam em Óbidos, com o Olho Marinho. Na penúltima jor-

nada da primeira volta, a 30 Novembro, jogam frente ao

campeão distrital, Casal Ve-

lho, fechando esta primeira fase, no dia 7 Dezembro, no reduto dos Pousos.



• PRESIDENTE | Ricardo "Raikar"



• TREINADOR | Renato Santos



• Pedro Portela | Guarda-Redes



• Ruben Vieira



• Alexandre Santos



• Hugo Neves



• André Nazaré



• Alexandre Amado



• Micael Pedrosa



• Olavo Pedrosa



• Salvador Cabecinhas



• Pedro Nascimento



• Bruno Meireles



• Pedro Gomes

Juvenis iniciam nos Barreiros

Os juvenis iniciam também a 12 de Outubro, no pavilhão dos Barreiros, jogando no dia 19, em casa com o Telheiro. Segue-se deslocação aos Pousos (2/11) e recepção aos campeões distritais, Ribafria, no dia 9 de Novembro. A equipa ficou isenta da primeira eliminatória da Taça Distrital.



• TREINADOR | Eduardo Mendes



• Tiago Marques | Guarda-Redes



• Alexandre Martins | GR



• Rui Miranda



• Alexandre Agostinho



• Bernardo Serrada



• Rodrigo Pereira

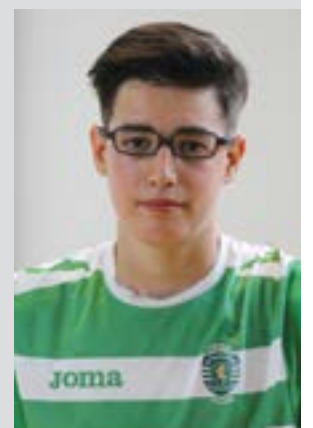

• Francisco Longo



• Edgar Sousa



• Gabriel Almeida



• Tiago Domingues



• Rodrigo Silva



• Tiago Sousa



• Paulo Santos

Associação de Futebol de Leiria premeia clube e ex-treinador da equipa de iniciados

Pelariga recebe distinções

O Grupo Desportivo da Pelariga continua a somar pontos no futebol distrital, tendo conseguido mais um feito 'histórico', ao ver premiado o seu ex-treinador da equipa de iniciados.

Manuel Lopes que foi o responsável técnico pela equipa, tendo conseguido vencer o campeonato da divisão de honra e consequente subida às provas nacionais e ter somado ainda, a conquista da taça. Uma dobradinha histórica para o Pelariga e para o norte do distrito de Leiria. Por este motivo, a Associação de Futebol de Leiria (AFL) premiou o treinador, como o melhor nos escalões de formação, sendo o primeiro do concelho a receber este importante galardão.

José Martins, presidente do clube, também subiu ao palco, para receber os diplomas de campeões, entregues, por Mota Carvalho ex-presidente do Guiense e agora dirigente na AFL. Uma época notável, em que o Pelariga *mostrou* como é possível um clube chegar ao patamar mais alto do futebol distrital, *conquistando* todos os prémios colectivos e individuais.

INICIADOS SOBEM AO PRIMEIRO LUGAR

Dentro das quatro linhas, a equipa de iniciados, agora treinada por Marco Ferreira, continua em bom plano. Em quatro jogos, soma outras tantas vitórias. A última seria bem sofrida, no *derbie* com o Marrazes. A jogar em casa, o Pelariga apresentou na baliza, Bruno, depois, Gui, Afonso, Rafão, Garai que acabaria expulso aos 35 minutos, por acumulação de amarelos, Rodrigo que sairia aos 80 minutos, para entrar Bruno, Gabi e Ricardo Vieira que sairiam ao intervalo para entrar Gustavo e Rica, Alex, João Tomás e Gonçalo que sairia aos 69 minutos, para entrar Serrano. Martin e Rafael Simões não chegariam a ser utilizados. Um encontro em que o Marrazes iniciou bem melhor, mas aos poucos, o Pelariga equilibrava as contas, até que, na ponta final da primeira parte, ficou com menos um elemento, dada a expulsão do seu central.

NACIONAL INICIADOS

SÉRIE D

4.ª JORNADA
Pelariga - Marrazes 1-0
Académica Santarém - GD Peniche 2-0
Caldas SC - Marinhense 2-1
CD Fátima - CA Fundão 10-0
CADE Entroncamento - União Leiria 0-1
SB Castelo Branco - Vilarense 2-2

	J	V	E	D	M/S	P
1 Pelariga	4	4	0	0	13-3	12
2 Caldas S.C	4	4	0	0	9-2	12
3 Ac.ª Santarém	4	4	0	0	7-0	12
4 Marinhense	4	3	0	1	16-4	9
5 Fátima	4	3	0	1	21-4	9
6 Vilarense	4	1	1	2	6-6	4
7 Cast. Branco	4	1	1	2	6-8	4
8 União Leiria	4	1	0	3	4-8	3
9 CADE/Entronc.	4	1	0	3	3-9	3
10 Marrazes	4	1	0	3	3-9	3
11 GD Peniche	4	0	0	4	0-11	0
12 CA Fundão	4	0	0	4	1-25	0

5.ª JORNADA - 29/09
Marinhense - Pelariga; Vilarense - U.Leiria; Peniche - CADE/Entroncamento; Castelo Branco - Fátima; Marrazes - Académica Santarém; CA Fundão - Caldas S.C

6.ª JORNADA - 06/10
Académica Santarém - Marinhense; Caldas - Benfca Castelo Branco; Fátima - Vilarense; CADE/Entroncamento - Marrazes; União Leiria - Peniche; Pelariga - Ac.ª Fundão

Mesmo assim, acabaria por inaugurar o marcador, numa grande penalidade bem concretizada, por João Tomás, no último lance do primeiro tempo, que teve cinco minutos de compensação. Na segunda parte, o Pelariga soube tapar os caminhos para a sua baliza e em contra-ataque poderia ter ampliado o



• Mota Carvalho com o presidente do GD Pelariga



• Manuel Lopes foi eleito o melhor treinador

marcador, com Bruno e Rica a falharem por muito pouco as suas oportunidades. Perante este resultado, a equipa subiu ao primeiro lugar

da série, somando quatro vitórias consecutivas e uma melhor diferença entre golos marcados e sofridos, dando o Caldas e a Académica

de Santarém também somarem 12 pontos. Para domingo, dia 29, jogo de exigência máxima, em casa do Marinhense.

Após cinco jornadas, equipa ocupa o quarto lugar

Pombal empata no reduto do Anadia

O Sporting de Pombal voltou aos pontos, nas duas últimas jornadas do nacional da segunda divisão de juniores. Na recepção ao Sertanense, um triunfo simples por 4-1, com Bernardo Lourenço a *assinar* um hat-trick no encontro, com dois golos *madrugadores*, aos dois e cinco minutos e o último, já a fechar o jogo, aos 86 minutos, quando o Sertanense tinha reduzido por João Ferreira, aos 83 minutos. Um terceiro gol, que voltou a dar tranquilidade ao grupo e que aos 90 minutos, José Graça, na marcação de uma grande penalidade, setenciava o jogo em 4-1.

No passado sábado, dia 21, com início às 15 horas, o Pombal empatou a dois golos com o Anadia. Um encontro em que o Pombal utilizou, Duarte Domingues, José Baptista, Tomás Silva, João Santos que sairia aos 73 minutos para entrar Leonardo Costa, Miguel Dias, Nuno Trindade, Sérgio Domingos que dava o seu lugar a Tomás Tavares aos 76 minutos, Vicente Pereira, José Graça, Leonardo Lourenço e Alexandre Rodrigues que saía aos 83 minutos, para entrar Tiago Lopes. Não foram utilizados, Bernardo Pereira, Diogo Abreu, Diogo Godinho e Vasco Lopes.



• Formação orientada por Bruno Ramos esteve a perder por 2-0

O Anadia que procurava assumir a liderança da série, aos 11 minutos já vencia por 2-0, e tudo apontava para um desfecho normal no resultado. No entanto,

o Pombal após o *reatamento* começava a recuperar e e aos 79 minutos, Bernardo Lourenço reduzia o marcador. Seis minutos volvidos, Vicente Pereira *selava*

o empate na partida. Para o próximo sábado, dia 28, o Pombal devido à realização do seu torneio infantil, vai voltar a jogar fora, no reduto do Gafanha.

NACIONAL II DIVISÃO JUNIORES - SÉRIE C

5.ª JORNADA
Gouveia - Eirense 1-1
Anadia FC - Sp. Pombal 2-2
Gafanha - Marinhense 3-4
Tourizense - Beira Mar 4-3
Naval 1.º Maio - Sertanense 2-1

	J	V	E	D	M/S	P
1 Marinhense	5	4	0	1	16-9	12
2 Naval 1893	5	4	0	1	9-7	12
3 Anadia	5	3	2	0	11-6	11
4 Sp. Pombal	5	2	1	2	12-11	7
5 Gouveia	5	1	2	2	5-5	5
6 Eirense	5	1	2	2	6-8	5
7 Tourizense	4	1	1	2	5-8	4
8 Beira Mar	4	1	1	2	6-8	4
9 Sertanense	5	0	2	3	3-9	2
10 Gafanha	3	0	1	2	5-7	1

6.ª JORNADA - 28/09
Marinhense - Gouveia; Sertanense - Anadia; Beira Mar - Naval 1893; Eirense - Tourizense; Gafanha - Sp. Pombal

7.ª JORNADA - 05/10
Gouveia - Sp. Pombal; Gafanha - Sertanense; Tourizense - Marinhense; Beira Mar - Eirense; Naval 1893 - Anadia

Em frente ao Edifício Turra
Cont: 919 036 798
facebook.com/JGasparCRF
instagram.com/jgaspar crf

J GASPAR

CENTRO DE RECUPERAÇÃO FÍSICA

- Tratamento de Lombalgia, Cervicalgia, Dor Coluna Vertebral e Nervo Ciático
- Tratamentos Associados à Prática Desportiva
- Reabilitação Muscular

Moita do Boi vence o Mirense na abertura do campeonato distrital da divisão de honra

Marco Gomes estreia-se a ganhar



• Marco Gomes pontapeou os três primeiros pontos como treinador dos séniores, logo no seu dia de estreia, numa época em que o objectivo é a manutenção. Domingo, dia 29, jogam o *derbie* na Bajouca

DISTRITAL HONRA

1.ª JORNADA

GD Peniche - Boavista	2-0
Alcobaça - Guiense	0-1
Moita do Boi - Mirense	2-0
Vieirense - Alqueidão Serra	2-5
GRAP/Pousos - Alegre Unido	4-0
Portomosense - C.C Ansião	3-1
Marrazes - Pelariga	1-0
Sp. Pombal - Marinhense 'B'	0-1

2.ª JORNADA - 29/09

Marinhense 'B' - Vieirense; C.C Ansião - Marrazes; Guiense - Sp. Pombal; Boavista - Portomosense; GRAP/Pousos - Pelariga; Mirense - Alcobaça; Alqueidão Serra - Peniche; Alegre Unido - Moita do Boi
--

3.ª JORNADA - 05/10

Portomosense - Alqueidão Serra; Peniche - Marinhense 'B'; Moita do Boi - Alcobaça; Vieirense - Guiense; Marrazes - Boavista; Sp. Pombal - Mirense; GRAP/Pousos - C.C Ansião; Alegre Unido - Pelariga;

Melhor *vitamina* para iniciar uma tarefa que não se adivinha fácil, um triunfo em casa, frente a um *emblemático* Mirense por 2-0.

Marco Gomes entrou assim com o *pé direito*, na sua missão de treinador da equipa sénior, depois de muitos anos ao serviço da Moita do Boi nas mais variadas funções. Curiosamente, de todas as equipas do concelho que jogam na principal divisão da Associação Futebol de Leiria, Marco Gomes é o único a defender as raízes de uma colectividade onde ganhou maturidade para o cargo que agora começa a exercer.

CLASSIFICAÇÃO						
	J	V	E	D	M/S	P
1 GRAP/Pousos	1	1	0	0	4-0	3
2 Portomosense	1	1	0	0	3-1	3
3 Alq. Serra	1	1	0	0	5-2	3
4 Moita do Boi	1	1	0	0	2-0	3
5 Peniche	1	1	0	0	2-0	3
6 Marinhense 'B'	1	1	0	0	1-0	3
7 Guiense	1	1	0	0	1-0	3
8 Marrazes	1	1	0	0	1-0	3
9 Alcobaça	1	0	0	1	0-1	0
10 Sp. Pombal	1	0	0	1	0-1	0
11 Pelariga	1	0	0	1	0-1	0
12 C.C Ansião	1	0	0	1	1-3	0
13 Boavista	1	0	0	1	0-2	0
14 Mirense	1	0	0	1	0-2	0
15 Vieirense	1	0	0	1	2-5	0
16 Alegre Unido	1	0	0	1	0-4	0

Quanto ao jogo de abertura, Marco Gomes jogou com Rodolfo Fernandes na baliza, depois, José Domingos, Marco Costa, Mickael Santos, Pedro Moderno que saiu aos 58 minutos para entrar Cláudio Calixto, Paulo Ferreira também rendido aos 85 minutos, para dar lugar a João Cintra, Paulo Gonçalves, Samuel Gaspar, João Duarte, Marcio Silva que saiu aos 86 minutos, para entrar Dany Fernandes e Nelson Pereira, não chegando a ser utilizados, David Sil-

va, Duarte Ruivo, Márcio Rodrigues e João Saramago. Bem cedo, a Moita do Boi mostrou qualidades para *ser feliz*, e após alguns avisos, surgiu o momento com Márcio Silva a ganhar espaço no interior da área, pela ala direita e a consumir o primeiro golo do encontro. Dez minutos volvidos, novamente pelo corredor do treinador, surge Nelson Pereira ao primeiro toque, a concluir o melhor lance do desafio. No entanto, o momento chave surgia a poucos minu-

tos do final da primeira parte, quando Rodolfo defende uma grande penalidade, evitando que o Mirense crescesse no encontro. Depois, foi uma questão de tempo, algum sofrimento e os festejos finais pela conquista dos primeiros três pontos. Para domingo, um *derbie* com o recém promovido, Alegre Unido da Bajouca, para no dia 5 de Outubro, receber o Alcobaça. Uma temporada, em que o *foco* é a manutenção o mais cedo possível, para um campeonato tranquilo.

tos do final da primeira parte, quando Rodolfo defende uma grande penalidade, evitando que o Mirense crescesse no encontro. Depois, foi uma questão de tempo, algum sofrimento e os festejos finais pela conquista dos primeiros três pontos. Para domingo, um *derbie* com o recém promovido, Alegre Unido da Bajouca, para no dia 5 de Outubro, receber o Alcobaça. Uma temporada, em que o *foco* é a manutenção o mais cedo possível, para um campeonato tranquilo.

tos do final da primeira parte, quando Rodolfo defende uma grande penalidade, evitando que o Mirense crescesse no encontro. Depois, foi uma questão de tempo, algum sofrimento e os festejos finais pela conquista dos primeiros três pontos. Para domingo, um *derbie* com o recém promovido, Alegre Unido da Bajouca, para no dia 5 de Outubro, receber o Alcobaça. Uma temporada, em que o *foco* é a manutenção o mais cedo possível, para um campeonato tranquilo.

Em plena década de 60, Idalina de Jesus elaborou um espaço típico para a zona, designado por Taberna. Servia preferencialmente sopas para os alunos do Externato, que ultrapassava a meia centena de serviços diários. Os bolos também eram uma das iguarias do momento. Os tempos avançam e, em 1991, Pedro Ferreira seguiu as pegadas da mãe, tendo no passado domingo celebrado 27 anos sob a sua gestão. Inicialmente como *Snack-Bar*, até que a aposta passaram a ser as Bifanas, Kebabs, Cachorros e Francesinhas, entre outras. Esta última é, actualmente, um dos cartões de visita da casa, merecendo sempre rasgados elogios dos clientes. O espaço, que tem vindo a ser restaurado, aposta também nos pratos diários com ementas variadas por dias. Fica o convite para uma visita, na certeza de que não se vai arrepender.

PEDRO DAS BIFANAS

Café - Restaurante

HÁ 27 ANOS A SERVIR AS MELHORES IGUARIAS

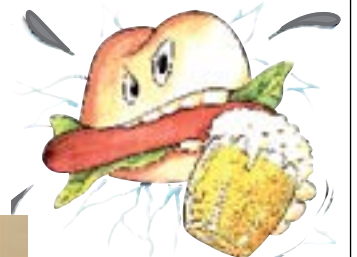

Pedro Ferreira, Mariana Antunes, Mila Sebastião, Marília Marques e Maria Sebastião juntaram-se para a foto, no passado dia 22 de Setembro, para assinalar os 27 anos do emblemático espaço de restauração, na Guia.

Ementas diárias:

Segunda-feira

Bacalhau a casa

Terça-feira

Frango Churrasco

Quarta-feira

Cozido à portuguesa
Alheira à casa

Quinta-feira

Ensopado Borrego

Sexta-feira

Vitela
Dourada grelhada

Sábado | Domingo

Bife à casa

Uma das Especialidades



Francesinha sempre a sair

GUIA (EM FRENTE AO COLÉGIO)

ABERTO DAS 09H ÀS 24H
E AOS FINS-DE-SEMANA ATÉ ÀS 02 HORAS
TELM: 926 228 517

Serviço de **Take Away** diário



Sede
Av.º Heróis do Ultramar, n.º 12
3100 - 462 Pombal

Contactos
tel. 236 212 666
tel. Marito Alves 919 356 700

Funerária Mário Lopes Alves & Mota, Lda

Serviço funerário
nacional e internacional

Artigos Religiosos



AGRADECIMENTO



Sandra Paula Ferreira Rodrigues Agostinho

N: 22/06/1978
F: 06/09/2019
Lameirinha - Abiúl

Seus Filhos Diogo Rafael Rodrigues Agostinho, Enio Salvador Rodrigues Agostinho, Mãe, Irmão, cunhada, Sobrinhos e restante família vem por este meio na impossibilidade de agradecer pessoalmente a todas as pessoas que os apoiaram, assistiram e acompanharam neste momento de grande dor. Bem hajam e muito obrigado.

Tratou A Agência Funerária Albino Pedro, Lda

FALECIMENTOS

Tratou A Agência Funerária Rolo & Ferreira, Lda



Maria Rosalina da Silva

92 anos
F: 22/09/2019
Rua Mata do Urso - Carriço

Viúva do Sr. Alfredo Bernardo da Silva
Mãe dos Srs. Maria do Carmo Silva, Maria Luísa A. da Silva Oliveira e de Rui Manuel Silva.



Carlos Marques Lopes

70 anos
F: 24/09/2019
Antões - GUIA

Marido da Sr.ª. D.ª. Maria Lucinda Leal da Silva Lopes
Pai dos Srs. Sérgio Daniel da Silva Lopes e de Adélia Leal Lopes.

AGRADECIMENTO



Maria de Jesus Gameiro

N: 10/04/1932
F: 09/09/2019
Vale da Cavadinha

Seu Filho, Nora, Netos e Bisnetos vem por este meio na impossibilidade de agradecer pessoalmente a todas as pessoas que os apoiaram, assistiram e acompanharam neste momento de grande dor. Bem hajam e muito obrigado.

Tratou A Agência Funerária Margarida & Filhos, Lda

AGRADECIMENTO



Fernando da Conceição Gonçalves

N: 05/12/1935
F: 11/09/2019
Casinha, Abiúl

Sua esposa Sra. Maria Auzenda Guardado Luíz, Filha Maria Fernanda Guardado Gonçalves das Neves, Genro, Netas e restante familiares vêm por este meio muito sensibilizados, agradecer a todas as pessoas que se associaram à sua dor e pelas provas de carinho e amizade que receberam aquando do falecimento e funeral do seu ente querido.

Tratou A Agência Funerária Albino Pedro, Lda.



Maria Emília Évora

99 anos
F: 17/09/2019
Santo António - Louriçal

Viúva de José Gonçalves Mosca. Mãe dos Srs. Maria Alice Évora Gonçalves, Maria da ascensão Évora Gonçalves e Manuel Évora Gonçalves (falecido).



Funerária Lourenço

GERENTE Paulo Lourenço

<p>POMBAL Rua Santa Luzia, 87 3100-483 Pombal</p>	<p>SOURE Quinta de S.Bento 3130-386 Soure</p>
<p>Email: lourenco.funeraria@hotmail.com Telem: 966 067 256 913 910 490 912 238 110</p>	

AGRADECIMENTO



Daniel da Silva

N: 04/10/1933
F: 14/09/2019
Calvarias - Santiago Litém

Sua esposa Sra. Cesaltina Rodrigues Lopes, Filhos Manuel Rodrigues da Silva, Fernando Rodrigues da Silva, Maria Arminda Rodrigues da Silva, Noras, Genro, Netos e restante família vem por este meio na impossibilidade de agradecer pessoalmente a todas as pessoas que os apoiaram, assistiram e acompanharam neste momento de grande dor. Bem hajam e muito obrigado.

Tratou A Agência Funerária Albino Pedro, Lda.



Funerária, Flores e Artesanato, Lda.

Funerais em todo o País e estrangeiro
Trata de Toda a documentação de pessoas falecidas
Coroas e palmas de flores naturais e artificiais
Agora também com fábrica de campas e acessórios

Email: geral@funeflor.pt | www.funeflor.pt

TM: 969 021 607 (Amilcar)	- 968 562 180 (Bela)	- 917 014 631 (Rui)
Albergaria dos Doze - Tel. 236 931 245		
Freixianda - Tel. 249 551 304 - OURÉM		

FLORISTA - 236 931 285



Mota & Gaspar, Ida

AGÊNCIA FUNERÁRIA

Serviço Internacional



Rua João de Barros, n.º 9
3105-442 Vermoil
Telf: **917 643 149 | 936 391 104**
www.afmotagaspar.pt | geral@afmotagaspar.pt

AGRADECIMENTO



Manuel das Neves Silva

N: 15/09/1950
F: 16/09/2019
Brejos - Abiul

Sua Esposa Sra. Maria Lopes Mendes, Filhos Manuel António Mendes Silva, Leonel Mendes Silva e restante família vem por este meio na impossibilidade de agradecer pessoalmente a todas as pessoas que os apoiaram, assistiram e acompanharam neste momento de grande dor. Bem hajam e muito obrigado.

Tratou A Agência Funerária Albino Pedro, Lda.

**Funerais | Cremações | Transladações para o País e Estrangeiro |
Documentação Inerente ao Funeral | Camara Fria |
Sala de Preparação | Mortuária |
SERVIÇO PERMANENTE**



Funerária Albino Pedro, Lda.

Tel. 236 926 242
Tm: 919 278 321 / 964 541 748
3100-012 ABIÚL, POMBAL

Albino.pedro@sapo.pt

AGRADECIMENTO



**Manuel da Mota
Gomes Rocha**

N: 19/07/1959
F: 13/09/2019
Charneca - Pombal

Seus Filhos, Netos, Genros, Irmãos, Sobrinhos e restante família vem por este meio na impossibilidade de agradecer pessoalmente a todas as pessoas que os apoiaram, assistiram e acompanharam neste momento de grande dor. Bem hajam e muito obrigado.

Tratou A Agência Funerária Margarida & Filhos, Lda

Funerária Margarida & Filhos, Lda.



SERVIÇO 24 H. NO PAIS E ESTRANGEIRO

AGÊNCIA LEGALIZADA EM FRANÇA

Competência • Rigor • Transparência • Tradição

965 158 100 / 966 375 076 / 931 855 800

Viaduto Eng. Guilherme Santos, 1 - BIº-B - POMBAL

Nos momentos difíceis, agimos por si...

**CARTÓRIO NOTARIAL SOURE A CARGO DA NOTÁRIA
CELESTE MARIA RAINHO DE JESUS PITA**

----- CERTIFICADO para efeitos de publicação que por escritura de hoje exarada a fls. 97 e seguintes do livro n.º 174 deste Cartório, compareceu como outorgante:

----- **VIRGÍLIO DE OLIVEIRA MOTA**, casado sob o regime de bens da comunhão de adquiridos com **FRANCELINA DE JESUS FRAGOSO MOTA**, contribuintes com os NIFs **112.531.776** e **102.376.638**, natural da freguesia de Vermoil, concelho de Pombal, residente na Rua da Bela Vista, n.º 44, no lugar e freguesia de Meirinhas, concelho de Pombal, declara que com exclusão de outrem, é dono e legítimo possuidor do seguinte bem:

----- **dois terços do prédio rústico** composto de terra de sementeira com oliveiras, fruteiras, carvalhos, vinha, pinhal e matos, com a área total de **três mil setecentos e quarenta e dois vírgula noventa e nove metros quadrados**, situado em "Poço do Vale", na freguesia de Meirinhas, concelho de Pombal, a confrontar do norte com Rua do Val, do sul com Maria Irene da Mota Sousa, do nascente com Armino Pereira da Mota e do poente com Maria Otília de Oliveira Mota Barbeiro, inscrito na respectiva matriz sob o artigo **12.808**, com o valor patrimonial para efeitos de IMT e Imposto de Selo correspondente à fracção de **1.528,78 €**, e descrito na Conservatória do Registo Predial de Pombal sob o número **mil seiscentos e noventa e um-MEIRINHAS**, não tendo esta fracção qualquer inscrição de aquisição estando o restante terço registado pela **apresentação seis**, de dezassete de Agosto de mil novecentos e noventa e oito, a favor dele justificante.

----- Que **entrou na posse** do identificado bem por volta de **mil novecentos e oitenta, ainda no estado de solteiro**, por **doação verbal** de João da Mota e mulher Maria Jesus de Oliveira, seus pais, residentes na freguesia de Meirinhas, concelho de Pombal, encontrando-se o **prédio já inscrito na matriz em nome dele justificante**.

----- Que não foi, nem lhe é possível agora legalizar a referida doação por título válido, mas o certo é que desde a referida entrada na sua posse, portanto **há mais de vinte anos**, tem ele justificante vindo a possuir o identificado prédio, procedendo à sua limpeza, conservando-o, cultivando e amanhando a terra, colhendo os frutos e produtos, colhendo lenha, roçando matos, cortando pinheiros eucaliptos, correspondentes ao exercício do direito de propriedade, tirando do prédio todas as utilidades e rendimentos de que o mesmo é susceptível, sempre com o conhecimento da generalidade das pessoas, sem oposição ou intromissão de quem quer que seja, e sem interrupção, portanto **sob uma forma pública, pacífica e contínua**, pelo que adquiriu o respectivo **direito de propriedade**, por usucapião causa esta de adquirir que, como é óbvio, não pode comprovar pelos meios extrajudiciais normais.

ESTÁ CONFORME

Soure, 16 de Setembro de 2019, A Notária, Celeste Maria Rainho de Jesus Pita
Pombal Jornal n.º 166 de 26 Setembro de 2019

**CARTÓRIO NOTARIAL DO NOTÁRIO GUSTAVO PESSOA PINTO
EXTRACTO**

Certifico, para efeitos de publicação, que por escritura de Justificação outorgada em 12/09/2019, exarada a folhas 8, do Livro de Notas para Escrituras Diversas número 20, deste Cartório Notarial, sito na Avenida Biscarrosse, n.º 11, em Pombal, do notário Gustavo Pessoa Pinto, compareceu como outorgante: **Fernando de Jesus Pereira**, NIF 134.896.084, divorciado, natural da freguesia e concelho de Pombal, onde tem residência habitual e fiscal na Rua Principal, n.º 92, lugar de Roussa de Baixo, declarou com exclusão de outrem, é dono e legítimo possuidor do seguinte: Um: **1/2** do prédio rústico, terra de cultura com oliveiras, pinhal e matos, sito em Cotrofe, freguesia e concelho de Pombal, inscrito na matriz sob o artigo **9553**, descrito na Conservatória do Registo Predial de Pombal sob o n.º **mil 138/Pombal**, sem inscrição de aquisição da referida metade; A restante metade do prédio encontra-se registada definitivamente a favor de Aires Neto e mulher Joaquina da Conceição Pereira, pela Ap. 1 de 28/05/1986 e seu averbamento; Dois: Prédio rústico, terra de cultura, pinhal e matos, com a área de 1.460 m2, sito em Vinagra, mesma freguesia de Pombal, a confrontar do norte e nascente com Encarnação Graça da Silva, do sul com rego da rega e do poente com Carolino Pascoal, inscrito na matriz sob o artigo **9253**; Três: Prédio rústico, terra de cultura, com a área de 430 m2, sito em Cotrofe, dita freguesia de Pombal, a confrontar do norte com ribeiro, do sul e poente com Francisco da Silva Rosa, e do nascente com Carolino Pascoal, inscrito na matriz sob o artigo **9570**; Quatro: Prédio rústico, pinhal e matos atravessado por caminho, com a área de 1.310 m2, sito em Oliveira da Cadeira, aludida freguesia de Pombal, a confrontar do norte com Luís Rodrigues, do sul com João Jorge, do nascente com Manuel dos Santos Sacramento e do poente com Manuel Henriques, inscrito na matriz sob o artigo **9911**; e, Cinco: Prédio rústico, pinhal e matos, com a área de 470 m2, sito em Vale da Vinha - limite de Cotrofe, citada freguesia de Pombal, a confrontar do norte com Manuel António, do sul com João Jorge e caminho público, do nascente com caminho público e do poente com Manuel Domingues, inscrito na matriz sob o artigo **10359**; Que à excepção do prédio indicado como descrito, nenhum dos outros se encontra descrito na mencionada Conservatória do Registo Predial; Que as referidas verbas vieram à posse dele justificante, já divorciado, por partilha meramente verbal feita no mês de Fevereiro de 1999, por óbito de seu pai Manuel Pereira, casado com Maria de Jesus, residentes que foram em Cotrofe, Pombal; Que após a referida partilha, de facto, juntamente com os outros comproprietários, passou a compossuir o prédio da verba n.º 1 e a possuir os restantes prédios, em nome próprio, limpando-os, cultivando-os, plantando árvores e colhendo os frutos, com posse e posse que sempre foi exercida por ele de forma a considerar como seu o direito à referida metade e aos restantes prédios, sem interrupção, intromissão ou oposição de quem quer que fosse, à vista de toda a gente dos lugares e de outros circunvizinhos, sempre na convicção de exercer um direito próprio sobre coisa própria; Que esta posse assim exercida ao longo de mais 20 anos, se deve reputar de pública, pacífica e contínua; e, Que da referida partilha verbal e dos mencionados actos possessórios, não resultou qualquer fracção fracionamento proibido por lei porque o antepassado não tinha prédios rústicos contíguos aos ora justificados. Assim, na falta de melhor título, ele justificante adquiriu as mencionadas verbas para seu património, por usucapião, que invoca, por não lhe ser possível provar pelos meios extrajudiciais normais. Está conforme.

Pombal, 12 de Setembro de 2019

A Colaboradora Autorizada,

Ana Carina Gonçalves da Silva, n.º de inscrição na Ordem dos Notários: 441/02
Pombal Jornal n.º 166 de 26 Setembro de 2019

DIVERSOS

VENDE-SE

- Vinho do lavrador a 4€ e 5€ / 5L; Feno enfardado a 3€ / fardo; - Feno a granel a 10€ / m3; - Azeite a 20€/ 5L
Cont: 965 510 507

**MUDANÇAS
LOW COST**

Todos os dias incluindo fins de semana.

Cont.: 965 609 348 / 913 689 878

MATERIAL P/ CONSTRUÇÃO CIVIL Vendem-se 50 prumes metálicos fortes, 35 serrajuntas e um vibrador eléctrico. USADOS e em BOM ESTADO. Motivo: cessação da actividade.

Cont.: 939 042 920
236 941 154

VENDE-SE PRENSA MÓVEL completa, em estado novo.
Cont.: 922 246 415

DIVERSOS

VENDE-SE AZEITONA:

- 100% Galega
- Excelente qualidade
- Olival com bons acessos
- Valor negociado no terreno
Contacto: 963 926 481

ACEITO TERRA VEGETAL, sem pedras e sem entulho. Quinta da Graça (Abiul).
Cont.: 914 785 170

IMOBILIÁRIO

ARRENDAM-SE

ARRENDAM-SE CASA PARA COMÉRCIO no Pinheirinho (Pombal). Cont.: 919 806 598

ARRENDAM-SE 2 quartos a **PROFESSORES**, em Pombal, em T2, mobilados e equipados. Cont.: 968 093 683

MINISTÉRIO DA EDUCAÇÃO AGRUPAMENTO DE ESCOLAS DE POMBAL Procedimento Concursal	
Tipo de oferta	Ocupação de 12 (doze) postos de trabalho, por tempo determinado, em funções públicas a termo resolutivo certo a tempo parcial
Nível orgânico	Direção-Geral dos Estabelecimentos Escolares
Função	Assistente Operacional
Métodos de seleção	Avaliação Curricular
Remuneração base prevista	De acordo com a legislação em vigor
Duração do contrato	Até 19 de junho de 2020
Prazo de candidatura	10 dias úteis a contar da data da publicação do Aviso em Diário da República - Aviso n.º 14690/2019 de 20 de setembro
Contacto	Telefone: 236 212 169
Obs.: Este concurso é válido para eventuais contratações que ocorram durante o ano escolar 2019/20.	
Para informações adicionais consultar a página eletrónica do Agrupamento de Escolas de Pombal em www.aepombal.pt	
Pombal, 23 de setembro de 2019	
O Diretor do Agrupamento de Escolas de Pombal Fernando Augusto Quaresma Mota	

**POMBAL
Jornal**

VISITE-NOS na Feira Nacional Artesanato e Tasquinhas na ExpoCentro, e aproveite para renovar ou fazer a sua assinatura e receba um brinde

EMPREGO

ADMITE-SE cozinheira ou ajudante de cozinha para restaurante na cidade de Pombal. Bom horário.
Cont.: 236 034 885

OPORTUNIDADE DE EMPREGO, a tempo inteiro, para duas pessoas, na área da panificação.
Cont.: 967 162 854

PRECISA-SE MOTORISTA DE PESADOS para serviço regional. Entrada imediata. Empresa de Pombal.
Contacto: 964 028 788

PRECISA-SE VENDEDOR (M/F) c/ experiência no ramo alimentar e bebidas para a região Centro. Dá-se preferência a profissionais com carteira de clientes. Os interessados deverão enviar resposta/currículo para o email deste jornal (pombaljornal@gmail.com), com referência à oferta de emprego.



Medidor Orçamentista (M/F)

Requisitos Pretendidos

- Formação em medidor orçamentista ou equivalente;
- Habilitações mínimas: 12º Ano escolaridade ou equivalente;
- Bons conhecimentos de MSOffice e Project (preferencial);
- Bons conhecimentos de AutoCAD (preferencial);
- Disponibilidade imediata / a curto prazo;
- Capacidade de trabalho em equipa;
- Capacidade de organização;
- Carta de condução;
- Residência no concelho de Pombal (preferencial).

A candidatura deverá ser efetuada através de:

- Inscrição na sede do Grupo Júlio Lopes, Rua de Ansião - Pombal;
- Via email: drh@grujulioledes.com

**Rua de Ansião - 3100-474 Pombal
Mais Informações: 236 200 150**

Opinião

E agora, acabaram as férias e estou com uma barriga enorme?!



António Cordeiro
Nutricionista

Durante as férias, quando existem alguns excessos ali-

mentares, o perímetro abdominal aumenta, e nesse sentido para redefinir a estrutura abdominal no período pós férias, é importante na escolha alimentar, seguir alguns princípios: alimentos que não sobrecarregam o fígado e ajudem na sua desintoxicação; preferir alimentos que não criem fermentação no seu processo digestivo e, mais importante que

tudo, preferir alimentos de digestão muito fácil (relembrar da importância de mastigar bem os alimentos).

Sugere-se reduzir na lista de compras, alimentos ricos em lactose e trigo, alimentos processados, molhos, maioneses, e todos aqueles que possam interferir no normal funcionamento digestivo, com especial destaque para as bebidas alcoólicas.

Lembrar também que, como em tudo na vida, não precisamos de ser fundamentalistas, mas sim determinados, e durante o primeiro mês realizar estas recomendações, e tudo isto permitirá que o seu corpo reaja e se adapte a um estilo alimentar promotor de saúde, diminuindo de forma significativa o volume abdominal, azia e o inchaço.

Seguem em baixo, algumas sugestões para o supermercado:

- **Gelatina;**
- **Chás digestivos** (menta, lúcia-lima, cidreira, limão);
- **Iogurtes** (os sólidos são mais reconfortantes e saciantes);
- **Peixe e carnes brancas** (os peixes magros, geralmente de tonalidade branca no interior, frango, peru, coelho);
- **Pão de centeio** (utilizar pão com baixo teor de trigo, sente uma diferença significativa em termos de bem-estar, sendo também rico em vitaminas, minerais, fibra e energia);

Assinado eletronicamente. Esta assinatura substitui a assinatura autógrafa
Dr(a). Jorge Ferreira Costa

Tribunal Judicial da Comarca de Leiria
Juizo Local Cível de Pombal - Juiz 1
Av. Heróis do Ultramar
3100-462 Pombal
Telef: 236209110 Fax: 236209111 Mail: pombal.judicial@tribunais.org.pt

ANÚNCIO

Processo: 1329/18.T8PBL	Interdição Inabilitação	Referência: 91902391 Data: 12-09-2019
-------------------------	-------------------------	--

Requerente: Ministério Público
Beneficiário: Manuel Ribeiro Lopes

Nos autos de interdição, acima identificados, por sentença proferida em 11-09-2019, foi decretado o acompanhamento do beneficiário **Manuel Ribeiro Lopes**, nascido a 05-12-1950, filho de José Lopes e de Piedade Teresa Ribeiro, residente na **Rua de São João de Deus, Nº 8, Pedras da Cumieira, 3100-355 Pombal**, assim como, em benefício deste, as medidas de acompanhamento de representação geral e de administração total de bens, sendo nomeada sua acompanhante Maria Teresa Ribeiro Lopes Gomes.

O Juiz de Direito,
Dr(a). Jorge Ferreira da Costa
A Oficial de Justiça,
Adosinda L. G. Domingues Ferreira

Assinado eletronicamente. Esta assinatura substitui a assinatura autógrafa
Dr(a). Jorge Ferreira Costa

Tribunal Judicial da Comarca de Leiria
Juizo Local Cível de Pombal - Juiz 1
Av. Heróis do Ultramar
3100-462 Pombal
Telef: 236209110 Fax: 236209111 Mail: pombal.judicial@tribunais.org.pt

ANÚNCIO

Processo: 1851/18.5T8PBL	Interdição Inabilitação	Referência: 91925082 Data: 16-09-2019
--------------------------	-------------------------	--

Requerente: Ministério Público
Beneficiário: Ana Maria Plácido Fernandes

Nos autos de interdição acima identificados, por sentença proferida em 12-09-2019, foi decretado o acompanhamento da beneficiária **Ana Maria Plácido Fernandes**, nascida em 19-07-1969, filha de António Joaquim Rosa Fernandes Lisboa e de Maria Lucília de Jesus Plácido, residente na **Rua de São Brás, Nº 74, Agua Formosa, 3105-104 Ilha** assim como, em benefício desta, as medidas de acompanhamento de representação geral e de administração total de bens, sendo nomeada sua acompanhante Maria Lucília de Jesus Plácido.

O Juiz de Direito,
Dr(a). Jorge Ferreira da Costa
A Oficial de Justiça,
Adosinda L. G. Domingues Ferreira

CARTÓRIO NOTARIAL DE ANSIÃO, DA NOTÁRIA LIC. MARIA DA GRAÇA DAMASCENO PASSOS COELHO TAVARES

Certifico para efeito de publicação, que por escritura desta data, lavrada de folhas **89** a folhas **91** do livro de escrituras diversas **170-A JOÃO CAETANO MOÇO e cônjuge MARIA FERREIRA**, casos sob o regime da comunhão geral, naturais ele da freguesia de Santiago da Guarda, deste concelho e ela da freguesia de Abiul, concelho de Pombal, residentes na Rua da Cavada Velha nº 78, no lugar da Lapa, dita freguesia de Santiago da Guarda, declararam:—

Que são donos e legítimos possuidores há mais de vinte anos, com exclusão de outrem, de um **prédio rústico** composto por terra de sementeira com oliveiras com a área de cento e quarenta metros quadrados sito nos **Zambujais**, dita freguesia de **Abiul**, concelho de **Pombal**, a confrontar do Norte e do Poente com Manuel Gonçalves Rocha, do Sul com Manuel Martins e do Nascente com António Marques Novo, inscrito na matriz respectiva sob o artigo **5819** com o valor patrimonial de **€22,11** e o atribuído de **DUZENTOS E CINQUENTA EUROS**, omissos na Conservatória do Registo Predial de Pombal.—

Que o mencionado imóvel veio à sua posse no ano de mil novecentos e noventa e sete, já no estado de casados, por lhes ter sido adjudicado na partilha a que com os demais interessados procederam por óbito de seus Sogros e Pais, **António Mendes da Silva** e **mulher Joaquina Ferreira**, residentes que foram no dito lugar de Zambujais.—

acto este que nunca chegou a ser formalizado.—

Que desde então, porém, têm possuído o referido imóvel em nome próprio e sobre ele têm exercido todos os actos materiais que caracterizam a posse, designadamente a defesa e a conservação da propriedade, semeando-a, amanhando-o, plantando e cortando as oliveiras, colhendo a azeitona, avivando as estremas, colhendo a azeitona, avivando as estremas, dele retirando todos os rendimentos inerentes à sua natureza e pagando pontualmente as contribuições e impostos por ele devidos, sempre à vista e com o conhecimento de toda a gente, de forma contínua, pacífica, pública e de boa fé, sem oposição de quem quer que seja.—

Tais factos integram a figura jurídica da **USUCAPIÃO** que invocam na impossibilidade de comprovar o referido domínio e posse pelos meios extrajudiciais normais.—

Ansião, 12 de Setembro de dois mil e dezanove.—
A Notária, Maria da Graça Damasceno Passos Coelho Tavares
Pombal Jornal n.º 166 de 26 Setembro de 2019

OrtoCare
saúde é bem-estar

Produtos Ortopédicos, Equipamento Medico-Hospitalar

A sua Ortopedia em Pombal,
a pensar na sua saúde e bem-estar!
Na Rua Prof. Carlos Alberto Mota Pinto,
no Jardim da Várzea

236 027 632 geral@ortocare.com

Farmácias de serviço com o apoio

Farmácia Barros

9h às 9h / Tel: 236 212 037
Largo das Almas, nº1 3100-446 Pombal

23 A 29 SETEMBRO BARROS Zona Histórica Tel: 236 212 037	30 SET. A 6 OUTUBRO TORRES Av.ª Heróis do Ultramar Tel: 236 212 487	07 A 13 OUTUBRO VILHENA Largo do Cardal Tel: 236 212 013
--	--	---

Farmácias nas freguesias

Farmácia Popular Largo da Cruz,2 Abiul Tel.: 236 922 002	Farmácia Mata Mourisca Rua da Igreja,2 Mata Mourisca Tel.: 236 951 533	Farmácia Margarida Domingues Estrada nacional, 16 Edifício Santiago, L2- Santiago de Litém Tel.: 236 939 605	Farmácia Leal Soares Rua da Associação da Filarmonia nº 39 3105-165 - LOURIÇAL Tel.: 236 219 129
---	---	---	---

MOUPE - No centro da cidade,
Tel: 918 437 353

Perto de si,
Perto de tudo,
Perto do que é mais importante

PROF. SIDY
Grande Vidente e Astrólogo
Fidelidade Absoluta

Especialista dos trabalhos ocultos. Ajuda a resolver todos os seus problemas mesmo nos casos mais desesperados, amor, sorte, amarração, união, inveja, decepção sentimentos, saúde, problemas familiares, comércio, herança, sucesso no vosso projecto profissional, trabalho, empresa, em dificuldade, negócios, divórcio, impotência sexual, lucros aos jogos, graças à sua competência e dom natural o Prof. Sidy livra-vos do mal que vos impeça de dormir e que vos faz sofrer, elimina-os de todo o tipo de preocupações e protege contra todos os perigos

NÃO SOFRA MAIS POR AMOR
Resultados rápidos e garantidos a 100%-Resultado em 3 dias.
PAGAMENTO APÓS RESULTADO
FACILIDADE DE PAGAMENTO

Não hesite em contactar-me. Consultas em Pombal e Leiria. Consultas por marcação. Fala também francês e inglês.

910 144 167 | Pombal

• A VER



Arquivo da RTP

“O arquivo audiovisual da RTP constitui-se como um verdadeiro repositório da memória colectiva nacional, com um património cujas origens remontam ao início das emissões regulares de rádio e televisão”. O portal RTP Arquivos é a nova plataforma de acesso público online, disponibilizando progressivamente conteúdos desde a década de 30 do século passado. Fácil de usar, permitiu-me encontrar alguns verdadeiros tesourinhos que estão acessíveis a quem tiver uma ligação de internet. Pesquisando apenas por “Pombal”, ali surgem algumas centenas de ligações que nos permitem recuar no tempo. Atenção que nem todas têm a ver realmente com a nossa cidade ou concelho, uma vez que o Marquês andou por muito lado...

Por exemplo, ali pode espreitar a procissão em

honra de Nossa Senhora do Cardal, nas Festas do Bodo de 1968. Eu ainda não era nascido, mas seria curioso mostrar as imagens a quem nasceu uns anos antes para tentar reconhecer alguém. Recuando três anos, viajamos até à cerimónia de inauguração de uma exposição de trabalhos de alunas da Casa da Criança ou à inauguração do Hospital da Misericórdia, com a presença de dois ministros de então. Este é um vídeo de veras curioso, demonstrativo da época em que o país vivia. Há ainda reportagens sobre a Cuétara estar a ser gerida por uma Comissão de Trabalhadores em 1975 ou sobre o acidente ferroviário de 1992, em Albergaria dos Doze, que provocou 3 mortos. Já por altura do São Martinho de 1994, e apesar da chuva, o clima aqueceu no Barrocal com alguns agricultores a arrancarem placas de caça

de reserva associativa. A GNR teve que intervir. Uns meses antes, no Lourical, a GNR teve também que intervir quando três mulheres foram vistas a invadir o cemitério local. Bruxaria, falou-se na altura. Exemplos de casos curiosos que este arquivo permite agora recordar. Tal como os estragos provocados pelo mau tempo no Sourão, em 2001; os políticos que passaram por Pombal em campanha eleitoral no início dos anos 90; o Centro de Acolhimento Temporário; as palavras de Alfredo Faustino sobre Manuel Subtil ou a manifestação de agricultores de 1993. Sem esquecer os programas de José Hermano Saraiva, como “O Forno e a Fogaça”, sobre a história de Pombal e dos seus monumentos mais relevantes, ou a “Excursão Pombalina”.

É sem dúvida um arquivo a consultar!

Nuno Oliveira

CONVÍVIO



LUANA furacão, linda, meiga, corpo elegante, sensual, beijoqueira, adora 69 e algo +...nas calmas, com prazer.
Cont.: 919 121 970

1ª VEZ, Loira, simpática, elegante, c/ acessórios e massagem completa, o. natural até à última gota.
Cont.: 920 154 274

SENHORA DE MEIA-IDADE faz brincadeiras nas horas vagas em troca de ajuda monetária.
Cont.: 916 177 349

ARREDORES DE POMBAL, 1ª vez, viuvinha solitária, carente, fofosa, meiga, muito carinhosa. Lugar calmo. Garganta profunda e an. Das 09h30 às 20h30.
Cont.: 910 333 711 | 961 805 312

ANNA RUSSA, 37ª, loirinha, bonita, peito XXL, olhos azuis, massag. Cont.: 910 791 201



1ª VEZ, MORENA, safada, grel., mamas 48, o. natural divinal, bumbum grande, perna grossa, min. Beijoqueira. Atrás adoro.
Cont.: 910 203 511

CARTÓRIO NOTARIAL DO NOTÁRIO GUSTAVO PESSOA PINTO EXTRACTO

Certifico, para efeitos de publicação, que por escritura de Justificação outorgada em 13/09/2019, exarada a folhas 13, do Livro de Notas para Escrituras Diversas número 20, deste Cartório Notarial, sito na Avenida Biscarrosse, n.º 11, em Pombal, do notário Gustavo Pessoa Pinto, compareceram como outorgantes: **Maria Laura da Silva Gomes**, NIF 149.274.408, e marido **Luiz Agostinho Pedrosa Soares** NIF 149.274.394, casados sob o regime da comunhão geral, naturais da freguesia de Monte Redondo, concelho de Leiria, com residência habitual e fiscal na Rua do Lavadouro, n.º 10, lugar de Bouça de Cá, Bajouca, Leiria, declararam são donos e legítimos possuidores do prédio rústico, pinhal e mato, com a área de 330 m2, sito em Cavadas - Bajouca, freguesia de Bajouca, concelho de Leiria, a confrontar do norte com Manuel Joaquim Ferreira, do sul com caminho, do nascente com José Domingues Pedrosa e do poente com José Domingues Júnior, inscrito na matriz da freguesia - União das freguesias de Monte Redondo e Carreira, sob o artigo 14187, que proveio do artigo 14685 da freguesia de Monte Redondo (extinta), **não descrito** na Segunda Conservatória do Registo Predial de Leiria; Que o prédio veio à posse deles justificantes, já casados, por doação meramente verbal efectuada por volta do ano de 1998, por Manuel Gomes e mulher Rosa da Silva, residentes que foram do lugar de Palha Carga, Carnide, Pombal, pais e sogros dos justificantes; Que, após a referida doação, de facto, passaram a possuir o aludido prédio em nome próprio, limpando-o, cultivando-o e plantando árvores, posse que sempre foi exercida por eles de forma a considerarem tal prédio como seu, sem interrupção, intromissão ou oposição de quem quer que fosse, à vista de toda a gente do lugar e de outros circunvizinhos, sempre na convicção de exercerem um direito próprio sobre coisa própria; Que da referida doação verbal e dos indicados actos possessórios não resulta fracionamento proibido, nem aquele Manuel Gomes possuía prédios contíguos ao ora justificado; Que esta posse assim exercida ao longo de mais de 20 anos, se deve reputar de pública, pacífica e contínua. Assim, na falta de melhor título, os justificantes adquiriram o mencionado prédio para seu património, por usucapião, que invocam, por não lhes ser possível provar pelos meios extrajudiciais normais. Está conforme. Pombal, 13 de Setembro de 2019

A Colaboradora Autorizada,
Ana Carina Gonçalves da Silva, n.º de inscrição na Ordem dos Notários: 441/02
Pombal Jornal n.º 166 de 26 Setembro de 2019

CARTÓRIO NOTARIAL DO NOTÁRIO GUSTAVO PESSOA PINTO EXTRACTO

Certifico, para efeitos de publicação, que por escritura de Justificação outorgada em 18/09/2019, exarada a folhas 36, do Livro de Notas para Escrituras Diversas número 20, deste Cartório Notarial, sito na Avenida Biscarrosse, n.º 11, em Pombal, do notário Gustavo Pessoa Pinto, compareceram como outorgantes: **Maria de Fátima Gameiro Cardoso**, NIF 128.021.586, e marido **Artur Jorge Ferreira Dias**, NIF 203.034.040, casados sob o regime da comunhão de adquiridos, naturais, respectivamente, das freguesias de Albergaria dos Doze e Santiago de Litém, ambas do concelho de Pombal, com residência habitual e fiscal na Rua Pedro Álvares Cabral, lote 40, 2ª frente, Quinta da Alçada, Marrazes, União das freguesias de Marrazes e Barosa, Leiria, declararam com exclusão de outrem, são donos e legítimos possuidores do prédio rústico, terra de cultura com oliveiras, com a área de 156 m2, sito em Vale da Velha, freguesia - União das freguesias de Santiago e São Simão de Litém e Albergaria dos Doze, concelho de Pombal, a confrontar do norte e nascente com Maria dos Anjos Tavares da Costa, do sul com Rua da Vidoeira e do poente com herdeiros de Manuel Benzinho da Silva, inscrito na matriz sob o artigo 29893, que proveio do artigo 12000 da freguesia de Albergaria dos Doze (extinta), **não descrito** na Conservatória do Registo Predial de Pombal; Que o prédio atrás identificado veio à posse deles justificantes, já casados, por compra meramente verbal efectuada por volta do ano de 1997, a Maria dos Anjos Gameiro Tavares da Costa, viúva de Manuel Rodrigues Costa, residente na Rua do Castelo, Albergaria dos Doze, Pombal; Que, após a referida compra verbal, de facto, passaram a possuir o aludido prédio, em nome próprio, limpando-o, cultivando-o, plantando árvores e colhendo os frutos, posse que sempre foi exercida por eles de forma a considerarem tal prédio como seu, sem interrupção, intromissão ou oposição de quem quer que fosse, à vista de toda a gente do lugar e de outros circunvizinhos, sempre na convicção de exercerem um direito próprio sobre coisa própria; Que esta posse assim exercida ao longo de mais de 21 anos, se deve reputar de pública, pacífica e contínua; Assim, na falta de melhor título, eles justificantes adquiriram o mencionado prédio para seu património, por usucapião, que invocam, por não lhes ser possível provar pelos meios extrajudiciais normais. Está conforme. Pombal, 18 de Setembro de 2019

A Colaboradora Autorizada,
Ana Carina Gonçalves da Silva, n.º de inscrição na Ordem dos Notários: 441/02
Pombal Jornal n.º 166 de 26 Setembro de 2019

CINEMA

ESTREIA NACIONAL

RAMBO

26 Setembro a 03 Outubro

Sessões às 18 e 21.30h

Cinemas Millenium
Pombal Shopping

Marcações: 914 407 071 | 236 207 060

Freguesia de Redinha
Concelho de Pombal

EDITAL

Paulo Manuel Lucas Duarte, Presidente da Junta de Freguesia de Redinha, Concelho de Pombal, torna público que por ter decorrido mais tempo que o Dec. Lei nº411/98 de 30.12.1998 e o Regulamento do Cemitério em vigor nesta Freguesia permitam, sobre a data das inumações no Cemitério da Freguesia de Redinha considerar-se-ão como desocupadas as sepulturas temporárias dos Tâmbos 5, 6 e 7 a seguir identificadas. Se no prazo de 60 dias, a contar da data do presente Edital, os interessados não contactarem os serviços desta Junta a fim de tratarem do respectivo processo, proceder-se-á à respetiva exumação das ossadas, ficando os restos mortais, respetivos e devidamente depositados no fundo do covil.

Tâmbão	Seguintura	Nome	Residência	Data de Inumação
5	6	Maria de Jesus	Entrada de Anjos	23.10.1994
5	13	Encarnação de Silva	Poisos	23.12.19994
5	18	Manuel Martins	Pousadas Vedras	30.11.2000
5	40	João Maria Sebastião	Caruncho	12.12.2002
5	41	Leonor dos Santos	Agudós	30.12.1995
5	43	Maria do Céu	Redinha	06.03.1995
5	45	??????	??????	??????
5	49	António da Silva	Erelras	07.01.1995
5	49	Maria da Estrela Gomes	Mancos	18.03.1967
5	57	??????	??????	??????
5	60	Maria de Jesus Botas	Redinha - França	10.02.1976
7	1	Ernesto Leitão	Entrada de Anjos	18.07.1996
7	13	Manuel Domingues	Erelras	21.12.1996
7	15	Maria de Estrela	Erelras	03.01.1997
7	21	João António Matias	Jagerdo	15.02.1997
7	25	João Mendes	Anjos	23.11.1995
7	27	Maria da Estrela Silva	Rio Yarto	09.05.1997

Redinha, 17 de setembro de 2019

O Presidente de Junta de Freguesia,
Paulo Manuel Lucas Duarte
(Paulo Manuel Lucas Duarte)

Tel: 236 911 480 • Fax: 236 911 116 • Tel: 236 912 190 • Email: junta@redinha.gov.pt
Praça Eng. Guilherme Gomes, n.º 16 • Concelho de Pombal 4810-100 • 310-331 82210004 Alameda



Promoção válida de 05/09 a 16/10/2013, na compra de óculos graduados completos (armação + lentes a partir do pedicelonas), não acumulável com promoções iguais e convencionadas nem com outras promoções em vigor ou com Pagos Leves. O 2º par de óculos graduados completo de oferta tem o valor mínimo de 39€ (composto por armação de 14€ + lentes monofocais 1,5 antirreflexo), informe-se sobre todas as condições junto dos nossos colaboradores e em www.multiopticas.pt.



**30%
DESCONTO**
EM TODOS OS ÓCULOS
GRADUADOS

+OFERTA
2º PAR

Pombal
Rua Professor Gonçalves Figueira, 7
Tel./Fax: 236 216 782

MultiOpticas
Olha por mim, sempre



P O M B A L
Jornal
www.pombaljournal.pt

ASSINATURAS

236 023 075
pombaljournal@gmail.com

Valor da assinatura anual:
Portugal = 20€; Europa =
55€; Outros países = 85€

METEOROLOGIA

QUI 26	SEX 27	SAB 28	DOM 29	SEG 30	TER 01	QUA 02	QUI 03	SEX 04
25° 12°	24° 10°	25° 10°	25° 14°	25° 14°	24° 13°	26° 13°	27° 12°	25° 12°

Obras decorrerão durante 480 dias

Centro Escolar de Guia adjudicado por mais de dois milhões de euros

A Câmara de Pombal adjudicou, na sua última reunião, a construção do Centro Escolar de Guia, concluindo, desta forma, o concurso público promovido para o efeito. A obra, com um prazo de execução de 480 dias, estará a cargo da empresa Soteol - Terraplanagens do Oeste, Lda., que apresentou uma proposta no valor a rondar os 1,9 milhões de euros, acrescido de IVA.

O novo estabelecimento

de ensino, projectado pelo arquitecto João Vinhas, do gabinete de projectos do município, disponibilizará quatro salas para o 1º ciclo do ensino básico e duas salas para o ensino pré-escolar, com capacidade para acolher 150 crianças.

“A obra contempla, ainda, a criação de biblioteca, espaços de recreio e refeitório, representando uma melhoria significativa das condições de fruição e aprendiza-

gem para os alunos abrangidos e para toda a comunidade educativa”, refere a Câmara Municipal.

A autarquia, presidida por Diogo Mateus, salienta que com a construção daquele centro escolar, “dá um passo decisivo para o objectivo de dotar todas as freguesias de infra-estruturas educativas adaptadas à realidade actual e promotoras do bom desenvolvimento do processo de aprendizagem e cres-

cimento das crianças.”

Recorde-se que no passado dia 11, por ocasião do Dia da Educação, o presidente da Câmara, Diogo Mateus, anunciou um investimento de mais de cinco milhões de euros, financiados exclusivamente pelo orçamento municipal, para a construção de três novas escolas: Guia, Vila Cã e Pelariga.

Depois de adjudicada a construção do Centro Escolar de Guia, o executivo ca-

marário prepara-se para, até final do corrente ano, lançar a concurso público a edificação do Centro Escolar de Vila Cã.

Quanto à nova escola básica da Pelariga, Diogo Mateus já informou que o processo está em fase de conclusão de negociações com os proprietários dos respectivos terrenos, localizados junto à zona desportiva local.

Para o autarca social-de-

mocrata, “a construção de uma sociedade mais justa e desenvolvida passa necessariamente pelo investimento na educação”, pelo que “a conclusão dos investimentos mais significativos em infra-estruturas, permitirá que no futuro se aprofunde ainda mais a prioridade que tem vindo a ser dada ao desenvolvimento de projectos educativos que visam a potenciação do sucesso escolar para todos.”

all house
móveis e decoração



SEMANA SEM

IVA*

28 SET. a 6 OUT.

Sofás - Sofás Click Clack

Mesas e Cadeiras - Cadeiras de Descanso

* Em produtos seleccionados. Desconto direto igual ao valor do IVA. Limitado aos artigos aderentes e não acumulável com outras campanhas em vigor.

allhouse.pt

Cernache (Coimbra)

Coimbra

Leiria

Tomar