

# P O M B A L Jornal

DIRECTORA MANUELA FRIAS | E-MAIL [POMBALJORNAL@GMAIL.COM](mailto:POMBALJORNAL@GMAIL.COM) | TELEF: 236023075 | 911975237 | 965449868

**CSW**  
COMSOFTWEB  
sistemas informáticos, Lda

Software  
Desenvolvimento web  
Hardware  
Segurança

[www.comsoftweb.pt](http://www.comsoftweb.pt)

## Pombal vai ter aparthotel de quatro estrelas

Promotor do empreendimento turístico é um pombalense com negócios no ramo imobiliário no Canadá e Estados Unidos da América. Projecto representa um investimento superior a sete milhões de euros e fica localizado na Granja, freguesia de Pombal. Página 3

**Protecção Civil**  
**Sérgio Gomes**  
continua a liderar  
os bombeiros

Página 5

**Almagreira**  
**Homem**  
condenado por  
atear incêndio

Página 12

**Mobilidade**  
**Câmara projecta**  
nova rotunda  
para o IC2

Página 3

**Guia**  
**Lusiaves avança**  
com fábrica  
“sustentável”

Página 32

**Política**  
**Há novos rostos**  
na corrida  
à Câmara

Página 6

**Futebol**  
**Jovens atletas**  
voltam a ter  
jogos oficiais

Página 24



**Vila Câ Propriedade de terreno do**  
**Centro Escolar envolta em polémica**

Página 8

**DESTAQUE**  
Jornal

**29**  
**empresas**

**excelência'20**

**CONCELHO**  
**POMBAL**

**Maxifer**  
Armazéns de ferro

Vigas . Barramentos . Perfis . Chapas . Coberturas . Ferragens  
Tubos . Paineis Sandwich . Redes . Vedações  
Equipamentos de Protecção e Segurança no Trabalho

**236 214 302**

ZONA INDUSTRIAL ARNEIRO DE FORA - PELARIGA - POMBAL





## Apoios para diversos investimentos

## Câmara atribui mais de 40 mil euros às freguesias

A Câmara Municipal de Pombal aprovou, na sua última reunião, realizada a 7 de Maio, a atribuição de apoios de valor superior a 40 mil euros às juntas de freguesia do concelho.

A maior tranche vai para a Junta de Freguesia da Pelariga, que será contemplada com 24.900 euros para adquirir uma viatura 4x4 para unidade local de Protecção Civil.

A segunda maior verba vai para a Junta de Freguesia de Carnide, que receberá cerca de 12.300 euros. Este apoio destina-se a compartilhar a conclusão do muro de vedação

no Centro de Saúde de Carnide, no valor de mais de 7.500 euros, bem como serviços de máquina em vários lugares da freguesia, no valor de perto de 4.800 euros.

Por sua vez, à Junta de Freguesia de Abiul será atribuído um apoio de quase dois mil euros para executar o projecto dos arranjos exteriores do Parque Desportivo local.

Finalmente, a União de Freguesias da Guia, Ilha e Mata Mourisca auferirá 1.268 euros (acrescido de IVA) para compartilhar as obras do passeio no Largo da Capela de São Jorge.

## Apoio ao associativismo

## Dadores de Sangue recebem apoio de três mil euros

A Associação de Dadores de Sangue de Outeiro da Ranha vai receber um apoio municipal no valor de três mil euros. A atribuição desta verba foi aprovada na última reunião da Câmara Municipal de Pombal, realizada a 7 de Maio.

Este valor destina-se a financiar a actividade da associação, nomeadamente na realização de colheitas

de sangue.

De salientar que, no primeiro quadrimestre deste ano, a Associação de Dadores de Sangue de Outeiro da Ranha já realizou oito colheitas, nas quais obtiveram mais de 400 dádivas e acolheram cerca de 159 novos dadores. Até ao final de 2021, a colectividade pretende realizar mais 1.200 dádivas de sangue.

## Iniciativa integrada na Semana Aberta

## Tertúlia dá a conhecer espaços da cidade a formandos da Secundária



● Momento musical protagonizado por alunas do Conservatório David Sousa



● A tertúlia destinava-se a formandos e comunidade educativa em geral



● A acção contou com a participação de três palestrantes



● Docentes que se juntaram à iniciativa

A biblioteca da Escola Secundária de Pombal recebeu, no passado dia 10, ao serão, uma tertúlia destinada aos formandos do curso Educação e Formação de Adultos (EFA), candidatos do processo de Reconhecimento de Competências (RVCC), bem como a toda a comunidade educativa.

Tendo como ponto de partida o tema “Oh meu Pombal”, a iniciativa contou com a presença de três palestrantes: Nelson Pedrosa, historiador e coordenador da Biblioteca Municipal; Filipe Eusébio, director artístico da Casa Varela; e Sérgio Marques, designer e ilustrador que ficou conhecido em Pombal como autor das ilustrações colocadas nas paragens do

POMBUS e do mural junto à rotunda do Alto do Cabaço.

“Pretendemos criar uma oportunidade de apresentação dos espaços culturais da nossa cidade numa dialéctica entre tradição e modernidade”, explicou Cristina Costa, coordenadora do Centro Qualifica do Agrupamento de Escolas de Pombal.

Nelson Pedrosa ‘conduziu’ formandos e docentes numa viagem ao passado, dando a conhecer a história do Castelo de Pombal, evidenciando pormenores da sua construção desconhecidos da grande maioria.

Sem perder de vista o passado, mas já com os olhos postos no presente, coube a Filipe Eusébio fazer as honras de apresentação da Casa Varela e os diferentes papéis

que assumiu ao longo do seu trajecto, até se tornando um centro de experimentação artística, cujas portas abriram oficialmente no passado dia 8 de Abril.

Por último, Sérgio Marques, o mais desconhecido dos palestrantes até àquela data, acabou por ser a grande surpresa do serão. Depois de ter esclarecido que não é pombalense (é casado, sim, com uma pombalense), como inúmeras vezes tem sido escrito, Sérgio Marques deu a conhecer os trabalhos mais mediáticos do seu trajecto profissional, até à data. Os dois mais recentes – as ilustrações das paragens do POMBUS e o mural junto à rotunda do Alto do Cabaço – acabaram por catapultar o seu trabalho no concelho,

até aí desconhecido.

O programa da tertúlia, integrada na Semana Aberta, incluiu, ainda, dois momentos musicais, protagonizados por Carolina Lopes, Julian Mendes e Rita Martins, alunas do Conservatório de Música David Sousa (vídeo da actuação disponível nas redes sociais do Pombal Journal).

De acordo com Cristina Costa, o Centro Qualifica tem, de momento, no processo de RVCC, 25 candidatos, 13 deles de nível básico e 12 de nível secundário.

Por sua vez, o curso EFA é frequentado por 23 formandos, estando 17 a concluir, enquanto os restantes terminam no próximo ano, adiantou a mesma docente.

## Molduras Barrocas decoram vários pontos da cidade

## Centro histórico é agora uma galeria de arte ao ar livre

A Chegada da Primavera ao Centro Histórico é assinalada, este ano, com uma galeria de arte colectiva, composta por trabalhos artísticos alusivos a esta estação do ano e inspirados em molduras da época em

que viveu Sebastião José de Carvalho e Melo, Marquês de Pombal.

A iniciativa, promovida no âmbito do Maio Mês do Marquês, pretende “potenciar o envolvimento da comunidade, em particular

da comunidade educativa, e dinamizar o centro histórico da cidade de Pombal tornando-o mais atractivo e florido”.

Nesta galeria de arte, ao ar livre, estão expostos trabalhos executados

por 22 estabelecimentos de ensino, 17 instituições de solidariedade social/lares privados, 11 lojistas do centro histórico da cidade e seis Amigos do Museu Marquês de Pombal.

**Grande Noite de Fados**  
18 de junho 2021 | 20h | Like Eventos

**Organização: Sol & Fados**

**Com os fadistas** **Acompanhantes**

 Castela Parreira	 Zulmira Costa	 Silvio Girão (guitarra portuguesa)
 Carlina Santos	 João Parreira	 Cesário Rama (viola de acompanhamento)

**Preço: 15 Fados**  
Com jantar

Contactos: 930458202 | 236212155 | 963167285





Ligação directa à Zona Industrial da Formiga

# Pombal projecta nova rotunda no IC2 próxima do acesso ao IC8

O presidente da Câmara Municipal de Pombal revelou que está a ser “desenhada uma proposta” para construir uma rotunda no Itinerário Complementar 2 (IC2), perto do nó de acesso ao IC8, que servirá para fazer a ligação à Zona Industrial da Formiga, beneficiando da via paralela à Linha do Norte.

Segundo Diogo Mateus, a proposta passa por construir uma rotunda no IC2, “exactamente à frente do restaurante O Manjar do Marquês”, permitindo o “acesso a norte à Zona Industrial da Formiga”, mas também “uma inversão de sentido de marcha para sul”, em direcção à cidade Pombal.

A ligação entre a futura rotunda e a Zona Industrial da Formiga será feita através da estrada paralela à Linha do Norte, adiantou o autarca, salientando que é “importante garantir condições mais regulares ao longo desta via a norte do Bairro Margens do Arunca”, que se encontra “bastante atrofiada em termos de circula-



• A nova rotunda fica junto ao restaurante Manjar do Marquês

cão rodoviária”.

A ideia é “aproveitar as duas infra-estruturas pré-existent” naquele trajecto, disse o edil, referindo-se à “ponte sobre o Rio Arunca, que tem uma plataforma de nove metros”, e à “passagem superior sobre a linha de caminhos de ferro, que nos colocaria imediatamente a norte da cidade de Pom-

bal”.

A nova rotunda garante a entrada e saída de trânsito a norte da Zona Industrial da Formiga, mas também assegura a “inversão de sentido de marcha para sul”, em direcção à cidade Pombal.

Esta solução servirá igualmente o “conjunto de novos serviços” a implementar nos antigos terrenos da

Beiroleo, à saída da cidade de Pombal. O promotor que adquiriu este imóvel na frente do IC2/ EN1, que inclui o “terreno não edificado e o bloco de apartamentos lá atrás”, pretende construir ali “uma superfície comercial com um restaurante e uma bomba de combustível”, revelou Diogo Mateus, sublinhando que esta rotunda garante aos futuros utilizadores daquele espaço, cerca de “400 metros a norte”, um local para inversão do sentido de marcha para regressar a Pombal.

“A proposta que está a ser desenhada tem este intuito”, reiterou o autarca, salientando que “ainda não estamos nos detalhes, estamos na construção macro da solução”. “Espero, em breve, ter mais alguma informação sobre este tema”, concluiu o presidente da Câmara Municipal, que falava na última reunião de executivo, respondendo ao vereador Michael António, que o interpelou sobre o local exacto previsto para a rotunda no IC2 de acesso à Zona Industrial da Formiga.

Primeiro foi extinto por falta de propostas admitidas

## Lançado novo concurso para requalificar Viaduto Guilherme Santos

A Câmara Municipal de Pombal aprovou, na sua reunião de 7 de Maio, a abertura de um novo concurso público para a requalificação do Viaduto Guilherme Santos, no centro da cidade, desde a Fonte Luminosa até à rotunda de acesso à Zona Industrial da Formiga.

O novo procedimento tem um preço base de perto de 370 mil euros (acrescido de IVA) e um prazo de execução de 120 dias.

O projecto contempla a “reformulação de toda a rede de drenagem de águas pluviais e de abastecimento de água na zona da rotunda de acesso à zona industrial”, a “fresagem e repavimentação, substi-

tuição das juntas de dilatação da ponte sobre o Rio Arunca, assim como nova sinalização horizontal e vertical”, explicou o vice-presidente da autarquia, em Março, quando foi lançado o primeiro concurso, que foi agora extinto por falta de propostas admitidas.

Na altura, Pedro Murtinho sublinhou ainda que “esta intervenção revela-se uma necessidade absoluta, face ao estado de degradação que esta porta da cidade apresenta”.

Este novo concurso público surge depois de um primeiro, lançado a meados de Março, ter sido extinto por falta de propostas admitidas.

Câmara aprovou adjudicação da obra

## Avança segunda fase de requalificação da EM 532

A Câmara Municipal de Pombal vai investir mais de 440 mil euros na segunda fase da requalificação da Estrada Municipal (EM) 532. A adjudicação da obra foi aprovada na última reunião de executivo, realizada a 7 de Maio.

A empreitada vai centrar-se no troço entre a localidade de Barrocas, na freguesia de Pombal, até à antiga passagem de nível de Vermoil (Santiago de Litém) e ao Rocio (S. Simão de Litém).

A segunda fase de requalificação da EM 532 representa um investimento superior a 442 mil euros (acrescido de IVA) e tem um prazo de execução de 120 dias. A obra foi adju-

dicada à empresa Socitop, Lda., que também ficou responsável por executar a primeira fase de requalificação desta via, que está em fase de conclusão.

A EM 532 é uma “via bastante estruturante do nosso concelho”, salientou o vice-presidente do município, no início do ano, quando foi aprovada a abertura do concurso público. Na altura, Pedro Murtinho afirmou ainda que no total a obra representa um investimento que ronda os 875 mil euros (acrescido de IVA), constatando que se trata de “um esforço financeiro muito grande para uma via também muito importante do nosso concelho”.

Investimento superior a sete milhões de euros

# Empreendimento turístico de quatro estrelas vai nascer na Granja

Um empreendimento turístico de quatro estrelas vai nascer no lugar da Granja, freguesia de Pombal. A nova unidade hoteleira vai contar com quartos, apartamentos e estúdios, bem como outras valências como salas de reuniões e eventos, restaurante, piscinas, rent-a-car e cabeleireiro.

O projecto The Iberian Hotel - Aparthotel é uma proposta do pombalense Manuel da Silva Ferreira Escalhorda, que pretende investir mais de sete milhões de euros na construção de uma unidade hoteleira, na Granja, mais especificamente na Rua da Quinta.

O empreendimento turístico consiste num aparthotel com uma capacidade de 120 quartos, apartamentos e estúdios, três dos quais adequados a pessoas

com mobilidade reduzida. A nova unidade hoteleira terá ainda salas de reuniões e eventos com lotação para 230 pessoas, restaurante, piscina interior aquecida, piscina exterior, sauna, banho turco, venda de produtos locais, rent-a-car, cabeleireiro, entre outras valências.

Com a implementação global do projecto, o investidor prevê a criação de 52 postos de trabalho directos.

O promotor do investimento é um pombalense que esteve muitos anos no Canadá. Manuel da Silva Ferreira Escalhorda é um empresário com negócios no ramo imobiliário no Canadá e Estados Unidos da América, onde gere edifícios e empreendimentos com o valor patrimonial superior a 500 milhões de dólares.

O referido empreendimento turístico já mereceu o reconhecimento de interesse público estratégico por parte da Câmara Municipal de Pombal, numa deliberação aprovada por unanimidade na última reunião de executivo, realizada a 7 de Maio.

Para o presidente da autarquia, “esta é uma iniciativa importante que terá impacto na oferta turística do nosso concelho, mas também na criação de postos de trabalho e na atracção de utilizadores um bocadinho mais atípicos do turista normal, não só do ponto de vista do tempo de permanência, mas também das características do próprio utilizador”. “Parece-me uma solução muito mais completa do que aquela que, classicamente, os hotéis

oferecem”, considera Diogo Mateus.

Por sua vez, o vereador Michael António evidenciou a “necessidade deste tipo de investimentos para o desenvolvimento turístico do nosso concelho” e destacou “a localização bastante correcta em termos urbanísticos”.

A localização da nova unidade hoteleira será “próxima do centro da cidade, da saída da A1 e do Parque Industrial Manuel da Mota”, constatou a vereadora Odete Alves, reconhecendo a “importância [deste projecto] para o desenvolvimento económico do nosso concelho”, não só devido ao “volume do investimento e criação de emprego”, mas também porque “vai de encontro às necessidades hoteleiras do nosso concelho”.

Empresa tem dois passeios em breve

## Culnatur leva caminheiros à Sicó

A Serra de Sicó vai ser palco dos próximos percursos pela natureza, organizados pela Culnatur, a empresa de animação turística que regressa assim à organização destas iniciativas. As Buracas do Casnilo integram o roteiro marcado para 23 de Maio, com uma extensão de 10km. Já em Junho, no

dia 6, está previsto um passeio na Serra de Sicó, com a mesma distância. Qualquer um destes passeios tem um custo de 10 euros, valor este que inclui guia, seguro de acidentes e o sorteio de um voucher para usufruir nas Casas de Calcário. O número máximo de participantes é de 18.



## ACTUALIDADE

# O Estatuto do Cuidador Informal foi criado há quase dois anos, mas poucos ainda tiveram acesso a ele. O que continua a falhar?

O Ministério do Trabalho e da Solidariedade alterou regras do Estatuto do Cuidador Informal, para o tornar acessível a mais pessoas. Mais de um ano e meio depois de ter sido adoptado, o Estatuto só foi atribuído a 2719 dos cerca de 1,4 milhões de cuidadores informais que existem no nosso país. O projecto-piloto é aplicado apenas em 30 concelhos. Um número que deixa de fora a maioria daqueles que se dedicam, a tempo inteiro, a cuidar dos seus familiares.



**CARLA MARIZA PEREIRA**  
DIRECTORA TÉCNICA DA ALZHEIMER  
PORTUGAL - DELEGAÇÃO CENTRO

*Em termos burocráticos é um processo pouco facilitador. Poucas pessoas estão informadas e interessadas em solicitar, desgastadas com um processo de cuidar que já requer, só por si, um esforço acrescentado em termos de tempo e disponibilidade pessoal.*

O Estatuto do Cuidador Informal deverá ser um processo ágil de fácil acesso e que poderá estar a par e passo com as Instituições prestadoras de cuidados, na medida em que estas já apoiam em algumas respostas sociais pessoas em situação de dependência em parceria com o prestador de cuidados informais. Estou-me a referir a Centros de Dia, SAD e Instituições de apoio à deficiência. Esta parceria entre o cuidador e a Instituição é fundamental que seja um processo importante para a validação do Estatuto do Cuidador Informal.



**PADRE FERNANDO CARVALHO**  
PRESIDENTE DA DIRECÇÃO DA OBRA  
SOCIAL DA SAGRADA FAMÍLIA (GUÍA,  
ILHA E MATA MOURISCA)

*O processo do Estatuto do Cuidador Informal parece ser um processo muito complexo devido às inúmeras situações de necessidade que existem em muitas famílias. Compreendemos que os recursos financeiros do Estado não são ilimitados, por isso, haver um conjunto criterioso e rigoroso de requisitos para se enquadrar os subsídios e ajudas a conceder. No entanto deve haver do Estado e das entidades competentes alguma celeridade na atribuição dessas ajudas a pessoas e famílias que verdadeiramente delas necessitam. É legítimo aos familiares quere-mos cuidar dos seus familiares por considerarem que realizam um trabalho de cuidado mais atento, mais amoroso e mais permanente. Há carências financeiras nas famílias que requerem essa ajuda social porque essas situações de doença e de idade avançada têm que ser forçosamente apoiadas, para um cuidado humano, a quem está nessas situações. O Estatuto do Cuidador Informal deve ir ao encontro da luta contra a pobreza para termos uma sociedade mais justa e equitativa. No entanto, quando possível, parece-me necessário confiar nas instituições privadas e públicas que prestam esses serviços com as valências necessárias para um acompanhamento competente e diferenciado.*



**NUNO GOMES**  
DIRECTOR TÉCNICO DO  
CENTRO SOCIAL PAROQUIAL  
DA PELARIGA

*A expressão cuidadores informais para a sociedade em geral ainda é apenas quem cuida dos seus familiares. No entanto, já existe o Estatuto do Cuidador Informal que lhes permite usufruir de vários benefícios e até apoios financeiros. Este é, para mim, um dos maiores constrangimentos na adesão a esta medida, a falta de conhecimento e o acesso à informação.*

*Por outro lado, as condições e o enquadramento para poder usufruir é também um pouco restritivo e de difícil acesso, tais como, o doente não poder ter apoio de respostas sociais, o cuidador não poder estar empregado ou estar receber subsídio de desemprego, entre outras.*

*Pode ainda gerar-se a confusão na definição correcta do cuidador informal para o respectivo acesso. Ou seja, na medida está diferenciado o cuidador principal e o cuidador não principal. Os cuidadores não principais cuidam de forma regular e não permanente, o que pode induzir em erro, isto porque são apenas elegíveis os cuidadores principais, os que cuidam de forma regular e permanente, que vivam com a pessoa, não auferam qualquer rendimento profissional.*

*Na realidade, e na maioria dos casos, os cuidadores são mais os não principais, dos que os principais, porque as pessoas que vivem com o doente na maioria são os cônjuges ou os próprios pais que, quer pela idade quer por outros problemas ou fragilidades não têm condições para prestar os devidos cuidados, recorrendo muitas das vezes ao apoio das instituições, que lhes invalida logo o acesso ao estatuto.*



**MABILDE DO CARMO CORDEIRO**  
CUIDADORA INFORMAL (ALMAGREIRA)

*Sou uma cuidadora informal principal há aproximadamente 46 anos, desde o nascimento de um dos meus filhos. Acompanho e cuido de forma permanente o meu filho de 46 anos de idade, (que apresenta uma forma grave de paralisia cerebral), sem esperar nada em troca, das entidades públicas. Assumi este papel de cuidadora informal, desde sempre, sem ter consciência do papel fundamental que desempenhava de suporte ao meu filho dependente, estando dessa forma a retirar essa responsabilidade ao Estado, caracterizado como "Estado Social". Considero-me uma auto-didacta, aprendi sozinha a dar resposta às necessidades do meu filho, assumindo como missão melhorar a sua qualidade de vida. Por vezes, sinto uma sobrecarga emocional e um desgaste físico, mas são comportamentos que são atenuados, com dias de felicidade constantes, resultado da interacção permanente entre mãe e filho.*

*No que diz respeito à questão sobre o acesso ao Estatuto do Cuidador Informal, na minha opinião as pessoas que não acompanham o que é divulgado pela comunicação social, não estão devidamente informadas desconhecendo os apoios existentes, o que não é o meu caso. Acresce o facto de percebermos que esta medida não é universal, ou seja, o que acontece é que tanto o cuidador informal como a pessoa cuidada têm que reunir determinadas condições, para que a sua candidatura seja aceite.*

*Elogio, desde já, o facto de através deste Estatuto se valorizar o exercício do cuidar, para além de possibilitar que o cuidador seja ouvido no âmbito da definição de políticas públicas dirigidas aos cuidadores informais. O cuidador é a voz, no meu caso específico, da pessoa cuidada (o meu filho).*

## CARTOON POR ANÍBAL CARDONA





Conselho Fiscal propôs dois votos de louvor: uma à direcção e outro ao corpo de bombeiros

# Bombeiros voltam a eleger Sérgio Gomes para a presidência

Sérgio Gomes foi reeleito para o terceiro mandato na presidência da direcção da Associação Humanitária dos Bombeiros Voluntários de Pombal (AHBVP). Com uma lista única a apresentar-se a sufrágio, a eleição dos órgãos sociais para o triénio 2021/2023 foi um dos pontos da ordem de trabalhos da Assembleia-Geral que decorreu na sexta-feira passada, dia 7. A acompanhá-lo na direcção, Sérgio Gomes terá João Antunes dos San-

tos, como vice-presidente (que sucede a Diogo Mateus), Fernando Rodrigues Matias, como 1º secretário, Alfredo da Mota Marques, como 2º secretário, e Manuel dos Santos Monteiro, como tesoureiro. Já a presidência da Mesa da Assembleia-Geral continua a estar sob liderança de José Manuel Carrilho, enquanto Manuel Duarte Domingues continuará a ser presidente do Conselho Fiscal para os próximos três anos.

Antes, foi tempo de prestar contas aos associados, com o relatório de 2020 a merecer não só a aprovação, por unanimidade, de todos os sócios, bem como do órgão fiscalizador, que solicitou, inclusivamente, que fosse prestado “um voto de louvor à direcção pela forma competente e empenhada como tem gerido os destinos da nossa associação”. Ainda do Conselho Fiscal partiu o pedido de aprovação de outro voto de louvor, “ao nosso

corpo de bombeiros pela forma como tem cumprido a sua missão, demonstrando competência, dedicação, espírito de sacrifício e vontade de servir”.

## PANDEMIA CONDICIONOU ACTIVIDADE

O ano de 2020 trouxe condicionantes a todos os sectores de actividade, e os bombeiros não foram excepção. Depois de em 2019 já se ter registado uma quebra de 73.000 eu-

ros no transporte de doentes, face a 2018, equivalente a 21 por cento, a tendência decrescente manteve-se no ano passado. Em 2020, a AHBVP facturou 235.000 euros, valor este que representa um decréscimo de 40.500 euros com este serviço (15 por cento). “Em dois anos, registámos quebras de facturação de 113.739 euros”, revelou Sérgio Gomes, na Assembleia-Geral. “Face a esta quebra de receita, a direcção decidiu reduzir a despesa ao essencial, dispensando investimentos significativos” em 2020, explicou o presidente reeleito. Em matéria de contas, Sérgio Gomes adiantou, ainda, que o resultado líquido do ano transacto “foi negativo” em cerca de 14.000 euros.

Atendendo a este contexto pouco favorável, a AHBVP candidatou-se, em 2020, a um apoio extraordinário de emergência, tendo recebido 25.516 euros. “Procurámos gerir os recursos financeiros disponíveis de forma racional, sem pôr em causa o bom funcionamento da associação e do seu corpo de bombeiros”.

# 40

A AHBVP tem, actualmente, 2500 sócios activos e conta com 160 bombeiros ao serviço. Destes, cerca de 40 são profissionais.

## AGENDA CULTURAL MAIO 2021

MUNICÍPIO DE POMBAL



**22 e 23 Sábado e Domingo**  
**FESTIVAL POMBALINO 2021**  
Reservas: [museu@cm-pombal.pt](mailto:museu@cm-pombal.pt) | 236 210 564

**22 e 23 Sábado | 14h30 - Domingo | 10h30**  
**OFICINA PERUCAS E ATAVIOS DO SÉC. XVIII**  
Museu Marquês de Pombal  
Destinatários: M/ 6 anos  
Informações: Duração 90 minutos | Inscrições limitadas

**22 Sábado | 18h00**  
**SARAU CULTURAL DO SÉCULO XVIII**  
Festa, cultura e sociabilidade no período pombalino  
Celeiro do Marquês (com Live streaming do evento em [facebook.com/MuseuMunicipalPombal](https://facebook.com/MuseuMunicipalPombal))  
Destinatários: Público em geral  
Informações: Duração 90 minutos / Inscrições limitadas

**23 Domingo | 16h00**  
**RETRATOS DO QUOTIDIANO DO SÉCULO XVIII**  
A Cultura de salão no século das luzes  
Museu Marquês de Pombal | Celeiro do Marquês  
Capela da Misericórdia  
Destinatários: Público em geral  
Informações: Duração 60 minutos | Inscrições limitadas



**23 Domingo | 16h00 - 17h15**  
**O MEU PEQUENO GRANDE MUNDO**  
Teatro mais pequeno do Mundo  
Graeme Pulleyn  
Jardim do Cardal  
Destinatários: M/ 6 anos  
Bilhete gratuito



**29 e 30 Sábado | 21h00 - Domingo | 18h30**  
**A MARGEM DO TEMPO**  
Eunice Muñoz  
Teatro-Cine de Pombal  
Bilhete: 5,00€



**30 Domingo | 15h30 - 17h30**  
**QUBIM**  
Trupe Fandanga  
Jardim do Cardal  
Bilhete gratuito



• A sessão da assembleia contou com a participação de inúmeros sócios

Empresa tem três passeios em agenda

## Investimentos para este ano

No âmbito da estratégia definida para 2021, e na linha da que tem sido “seguida nos últimos anos”, a AHBVP espera vir a ser contemplada com a atribuição de uma segunda Equipa de Intervenção Permanente (EIP), por parte da Autoridade Nacional de Emergência e Protecção Civil (ANEPC). “Para além desta situação, prevemos a contratação de quatro novos funcionários para a parte operacional”, adianta, ainda, Sérgio Gomes.

Do plano de acção consta, de igual modo, a requalificação do parque automóvel, com a aquisição de

mais dois veículos: uma Ambulância de Transporte Múltiplo (ABTM) e um Veículo de Transporte de Doentes (VDTD), num investimento que totaliza 84.000 euros. A direcção espera também, no decurso de 2021, levar a cabo uma reabilitação “mais profunda” no quartel-sede (25.000 euros), adquirir painéis solares para o quartel da 4ª companhia (6.500 euros), sediada no Lourçal, e painéis fotovoltaicos para o quartel-sede, em parceria com a EDP. No total, os investimentos situam-se na ordem dos 121.500 euros.

## EXPOSIÇÕES

Durante todo o mês...  
10h00 às 13h00 | 14h00 às 18h00  
**COCHES MINIATURA**  
Modelismo de Coches, de José Cardoso Brito  
Museu Marquês de Pombal  
Público-alvo: Geral  
Reservas: [museu@cm-pombal.pt](mailto:museu@cm-pombal.pt) | 236 210 564

Durante todo o mês...  
**EXPOSIÇÃO MARQUÊS DE POMBAL E OUTROS ARTISTAS**  
Museu de Arte Popular Portuguesa - Capela da Misericórdia  
Destinatários: Geral  
Reservas: [museu@cm-pombal.pt](mailto:museu@cm-pombal.pt) | 236 210 564

Durante todo o mês...  
**DA ESCOLA À BIBLIOTECA**  
Biblioteca Municipal de Pombal

09 de Maio | 16h00  
**DESCONFINAR**  
Exposição Coletiva de Artistas Pombalenses  
Teatro-Cine de Pombal | Galeria 1

23 de abril a 30 de maio de 2021  
09h00 às 12h00 - 14h00 às 17h00  
**TRAZEMOS À MEMÓRIA...**  
“O 25 DE ABRIL EM POMBAL, CONTADO PELOS DOCUMENTOS”  
Vale sempre a pena trazer à memória... aquele dia inicial inteiro e limpo!  
Arquivo Municipal de Pombal

13 de Maio  
**EXPOSIÇÃO MOLDURAS BARROÇAS**  
Data do Nascimento do Marquês de Pombal  
Zona Histórica de Pombal  
Destinatários: Geral

Até 5 de Junho de 2021  
Quarta a sexta | 16h00 às 21h00  
Sábados e domingos | 10h00 às 13h00  
**INTERACTIVITY**  
Exposição de instalações artísticas originais de NUNO MIKA STUDIO  
Casa Varela  
Reservas / Informações: [casa.varela@cm-pombal.pt](mailto:casa.varela@cm-pombal.pt) | 236 210 557  
Sujeito a reserva de lugares: [www.cm-pombal.pt](http://www.cm-pombal.pt)

RESERVAS E LEVANTAMENTO DOS BILHETES  
Teatro-Cine de Pombal  
236 210 542 | [teatrocin@cm-pombal.pt](mailto:teatrocin@cm-pombal.pt)  
Biblioteca Municipal de Pombal  
236 210 521 | [biblioteca@cm-pombal.pt](mailto:biblioteca@cm-pombal.pt)  
RESERVAS ONLINE [www.cm-pombal.pt](http://www.cm-pombal.pt)



Bilhete obrigatório para entrada no recinto  
Uso obrigatório de máscara



A programação poderá sofrer alterações face à evolução da pandemia de Covid-19







VILA CÃ | Obra do polidesportivo embargada

# Construção do Centro Escolar esbarra na polémica sobre propriedade do terreno

Carina Gonçalves

A construção do polidesportivo do Centro Escolar de Vila Cã esbarrou na polémica sobre a propriedade do terreno. Supostamente a Câmara Municipal de Pombal comprou um terreno com cerca de 6.500 metros quadrados, por 30 mil euros, para construir o novo equipamento. O problema é que, aparentemente, o terreno só tem 2.920 metros quadrados e, portanto, não tem área suficiente para implantar o edifício projectado. O alegado proprietário não quer ceder a área que falta para construir a nova escola e a autarquia pretende resolver a situação, mas “sem gastar um tostão”. Depois de várias invasões do terreno, o dono embargou a obra do polidesportivo. O processo, que inclui duas acções em tribunal e uma queixa-crime, aguarda agora a decisão judicial.

Mas voltemos ao início. Em 1999, os pais de Bruno Frade compraram uma parcela de terreno de 4.508 metros quadrados com casa e anexos, onde vivem até hoje. A outra parte foi adquirida pelo homem que agora vendeu o terreno ao município. Mas, “ambas as escrituras ficaram com as áreas incorrectas, um erro frequente na altura”, contou ao nosso jornal Bruno Frade. Ainda assim, os dois compradores conheciam os limites dos seus terrenos e “cada um tratava do seu, sem nunca ter havido qualquer conflito”.

Ao longo de 20 anos, os pais de Bruno Frade tentaram por várias vezes regularizar a situação, que foi

sendo adiada por indisponibilidade do vizinho, que morava fora do concelho. Por isso, em 2019, duas décadas após a compra, Bruno Frade rectificou as áreas da sua parte do terreno, invocando a usucapião. Pouco depois, descobriu que o vizinho vendera o terreno à autarquia, sem confirmar os limites, baseando-se apenas no “documento que tinha com a área errada de cerca de 6.500 metros quadrados”, a qual “inclui uma parte da minha casa”.

Assim que tiveram conhecimento da venda, os pais de Bruno marcaram uma reunião com a presidente da Junta para esclarecerem a situação, ficando tranquilos. Passado um ano começa a obra, “mas como o nosso terreno está delimitado, achámos que ocupariam apenas a parcela deles”. “Os problemas começaram quando avançaram para o meu terreno”, adiantou Bruno Frade, que voltou a alertar para o equívoco. “Na altura, houve inclusivamente uma reunião em minha casa com o presidente da Câmara, o vendedor e os respectivos advogados, em que o vendedor identificou os limites do seu terreno”, esclarecendo qualquer dúvida.

## PROCESSO EM TRIBUNAL

Posto isto, “fiquei na disponibilidade de vender parte do meu terreno”, mas a proposta não chegou e, mais tarde, recomparam as invasões da sua propriedade. Nesse momento, fechou a porta a qualquer negociação, de-

cidindo “avançar com um processo em tribunal para provar que sou o legítimo dono do terreno”.

Mas nem a acção judicial travou o avanço da obra. Afinal, seguiram-se “sucessivas invasões” com “destruição e furto da vedação”, as quais foram alvo de queixas na GNR. A última tentativa de avanço da obra, no início deste mês de Maio, foi travada pelos alegados donos do terreno que se colocaram à frente da máquina, impedindo que esta avançasse. Depois deste episódio, Bruno Frade decidiu avançar com mais um processo em tribunal para embargar a obra, o qual foi submetido a 10 de Maio.

Neste momento, prosseguem os trabalhos apenas no edifício escolar, estando suspensa a construção do polidesportivo, o qual está projectado para a parcela de terreno que alegadamente é propriedade de Bruno Frade.

## CÂMARA ESTÁ TRANQUILA

Contactada pelo nosso jornal, a Câmara Municipal de Pombal refere que “não comenta processos que estão entregues à justiça e aguarda de forma tranquila a decisão judicial”.

No entanto, na reunião de Assembleia Municipal de 21 de Dezembro de 2020, o presidente da Câmara admitiu que “o vendedor ao município do terreno, efectivamente, reconheceu que a área e os limites do terreno que tinha identificado não estavam correctos”. Portanto, “estamos em fase de negocia-

ção, evidentemente sem o município gastar um tostão, para que seja resolvida esta situação”, adiantou Diogo Mateus.

## CDS CONDENA ACTUAÇÃO DAS AUTARQUIAS

Por sua vez, o CDS entende que, “havendo dúvidas quanto à propriedade, deveriam as partes envolvidas ter esgotado todos os meios para se chegar a um entendimento e em circunstância alguma se aceita a invasão da propriedade que municípios reclamam como sua”.

Numa nota de imprensa, “o CDS lamenta a postura das autarquias locais, sobretudo o arranque sucessivo de vedação da propriedade”, “num sinal de demonstração de um abusivo uso de poder” e “provação de confrontos físicos com os residentes”.

“Todo o processo da aquisição do terreno levanta várias questões”, considera a presidente da concelhia do CDS, advertindo para “o historial já conhecido da Junta de Freguesia de Vila Cã, liderada por Ana Tenente”.

Neste sentido, Liliana Silva questiona as razões que levaram a Junta de Freguesia a propor a compra de um novo terreno para a construção do Centro Escolar, “sem averiguar os limites do mesmo”, quando em 2011 já tinha sido adquirida uma parcela com esse mesmo propósito. Além disso, a líder daquela estrutura partidária pretende saber “o que vai acontecer ao Jardim-de-Infância, o qual reúne boas condições”.

## PRIMEIRO ESTRANHA-SE, DEPOIS ENTRANHA-SE



# Governar para a máquina ou para as pessoas?

Foi conhecido na passada semana o relatório do Tribunal de Contas que avalia as Parcerias Público-Privadas na saúde durante a última década.

Segundo as estimativas do Tribunal de Contas, a opção por este modelo de gestão nos 4 hospitais analisados (Braga, Vila Franca de Xira, Loures e Cascais) permitiu ao Estado uma poupança de 200 milhões de euros. O relatório aponta ainda que os clientes destes hospitais estão protegidos por padrões de qualidade mais exigentes do que os aplicados nos hospitais de gestão pública.

Já em 2019, numa avaliação do Sistema Nacional de Avaliação em Saúde sobre Excelência Clínica, promovida pela Entidade Reguladora da Saúde, os três hospitais com melhores resultados eram PPP (Vila Franca de Xira, Cascais e Braga).

Estamos a falar de hospitais incluídos no Serviço Nacional de Saúde, com serviço universal, mas com gestão privada. Não há qualquer diferença para o cliente em ir a um ou outro hospital. Não admirará até que muitos clientes nem se apercebam de qual é o modelo de gestão do hospital onde são atendidos.

Apesar disto, o Governo tem vindo a não renovar contratos de PPP na saúde (verificou-se já em Braga e Vila Franca de Xira e prevê-se que aconteça em Cascais a curto-prazo). Isto não é governar para as pessoas. Não é governar para que sejam bem atendidas nem para que os seus impostos sejam bem geridos. É governar para engordar a máquina estatal.

Esta é também a obsessão ideológica que impediu os portugueses de recorrer ao serviço privado em plena pandemia, quando o SNS não foi capaz de ter capacidade de resposta (Portugal foi o segundo país da UE em que mais pessoas ficaram sem acesso a cuidados extra COVID).

Passámos a pandemia a ouvir dizer que era necessário salvar o serviço de saúde estatal, quando o que deveria acontecer era que o Estado assegurasse serviços de saúde a todos.

Mais uma vez, uma governação que não quer saber das pessoas, quer apenas salvaguardar a máquina estatal.

Mas esta obsessão não se fica pela saúde. Na educação temos assistido a sanha semelhante aos privados que prestam serviço público, com graves prejuízos para os alunos, as famílias, as comunidades e os territórios.

Os colégios em contrato de associação prestam um serviço mais barato e, geralmente, melhor. Ainda assim, a solução tem sido a redução de turmas e, em muitos casos, o encerramento.

Na utilização dos fundos europeus do Plano de Recuperação e Resiliência, a nossa bazuca, o Governo português gastará quase 70% no Estado. Pelas contas da Standard&Poors, o crescimento potencial máximo que poderemos atingir até 2026 é de 10,9%.

Já a Grécia, apostando na canalização dos fundos para as empresas e mobilizando investimento privado, tem uma previsão de crescimento máximo de 18,3% no mesmo período, segundo dados da mesma agência.

Urge um Governo que não queira governar as pessoas ao serviço do Estado, mas sim governar o Estado ao serviço das pessoas.

Nuno Filipe Agostinho Carrasqueira Enfermeiro  
Porta voz da Iniciativa Liberal Pombal





**INSCRIÇÕES ABERTAS**  
**WWW.ETAP.EDU.PT**



Escola Tecnológica, Artística  
e Profissional de Pombal

# 9º ANO, E AGORA? CURSOS PROFISSIONAIS



## SUBSÍDIOS ATRIBUÍDOS

- SUBSÍDIO DE ALMOÇO
- SUBSÍDIO DE TRANSPORTE
- SUBSÍDIO DE ALOJAMENTO\*\*
- MANUAIS GRATUITOS
- BOLSA DE PROFISSIONALIZAÇÃO

\*\* Sujeito a aprovação

**TÉCNICO DE TURISMO**



**TÉCNICO AUXILIAR DE FARMÁCIA**

**TÉCNICO DE VENDAS**



**TÉCNICO DE MECATRÓNICA  
AUTOMÓVEL**

**TÉCNICO DE TRANSFORMAÇÃO  
DE POLÍMEROS**



**TÉCNICO DE MECATRÓNICA**

**TÉCNICO DE PROGRAMAÇÃO  
E MAQUINAÇÃO (CNC)**



**TÉCNICO DE ELETROMECAÂNICA**

**NOVO!**

**TÉCNICO AUXILIAR DE SAÚDE**



**TÉCNICO ADMINISTRATIVO**

**NOVO!**

## OUTRAS OFERTAS FORMATIVAS CURSOS DE EDUCAÇÃO E FORMAÇÃO (CEF) - 9ºANO

\* Proposta de Oferta Formativa

**Escola Tecnológica, Artística e Profissional de Pombal**  
Avenida Vasco da Gama - Parque Industrial Manuel da Mota  
3100 - 354 Pombal | Tef: 236 200 810 | Fax: 236 217 122 | info@etap.edu.pt  
fb.com/pombaletap | instagram.com/etap\_pombal  
**www.etap.edu.pt**



Cofinanciado por:



Pombal Prof - Sociedade de Educação e Ensino Profissional, Lda. | Capital Social: 100.000€ | NIPC: 504 609 | Matrícula: 504 609 696 | Cons. Registo Comercial de Pombal



## Apresentação dos candidatos à Câmara e assembleia Municipal

## Jaime Portela quer “reforçar a votação na CDU”

Foi sem discurso escrito ou alinhado que o cabeça-de-lista da CDU à Câmara Municipal de Pombal se apresentou publicamente a quem, na sexta-feira passada, dia 14, passou pelo Largo do Cardal, no centro da cidade. Perante alguns apoiantes, entre eles o mandatário da candidatura (o advogado Adelino Leitão), e os curiosos que iam passando no local, Jaime Portela, de 62 anos, não desvendou ainda as linhas programáticas da candidatura, mas a ênfase colocada em inúmeros tópicos da intervenção permitiu antever algumas das prioridades da acção comunista no concelho.

“Um bom resultado é reforçar a votação na CDU”, considera o professor de História, que espera que o partido volte a eleger representantes para a Assembleia Municipal (AM), mas também para a Câmara e Juntas de Freguesia, “se possível”. “Eu vou jogar, com toda a certeza, para ganhar”, com o intuito de dar “voz” ao partido no concelho.

Com inúmeras críticas ao trabalho do actual executivo PSD, Jaime Portela diz que é preciso “ouvir as populações” e, nessa medida, defende a criação da “Provedoria do Município”.

“Vocês [os munícipes] é que serão os meus assessores”, assumindo serem necessárias “políticas que vão ao encontro das populações”.

Jaime Portela lamenta que as potencialidades do território, como é o caso da localização e acessibilidade,



• Jaime Portela, Jorge Neves e Adelino Leitão

des, estejam “mal aproveitadas”. “Estamos a 20km, em linha recta, da costa atlântica, temos dois eixos ferroviários centrais - a linha do Oeste a linha do Norte - e deixamos que algumas valências se apaguem”, nota, incluindo ainda aqui o IC8. O candidato comunista não tem dúvidas de que “Pombal já está no mapa”, mas que pouco tem sido feito para o potenciar.

“O Manjar do Marquês - o arroz de tomate - fez muito mais por Pombal nestes quatro anos do que a Câmara de Pombal, em muitos aspectos”, exemplifica. No campo da atracção de investimento, Jaime Portela gostaria que Pombal tivesse um pólo do Instituto Politécnico de Leiria (IPL) e diz que é preciso “negociar” para que aqui seja criada “uma valência” daquela instituição de ensino. “Trazia juventude, dinamismo, riqueza, interculturalidade”, constata.

O candidato defende, ainda, que é preciso “fomentar

trabalho, mas que não explore os habitantes do concelho”, assegurando que estará sempre “ao lado daqueles que mais sofrem”.

No campo da saúde, o candidato quer uma rede de cuidados que chegue a toda a população e que o hospital de Pombal tenha “mais valências” e “mais gente preocupada com os doentes”. Na educação, o cabeça-de-lista da CDU mostrou-se defensor da escola pública e revelou ainda preocupações no que toca à terceira idade, uma vez que “não conseguem viver a sua aposentadoria de uma forma alegre”. O professor de História alertou, de igual modo, para a “perda constante de população”, dizendo que é preciso “promover a fixação de população”.

Para a Assembleia Municipal (AM), a CDU volta a candidatar Jorge Neves, que assumiu entrar nesta corrida “com a mesma força e determinação” de quando foi eleito para aquele órgão (2013/2017). Membro da Co-

missão Concelhia de Pombal do PCP, Jorge Neves diz que a AM precisa de “pluralidade”, contrariamente ao que tem acontecido neste mandato. “Fala-se de tudo menos dos problemas dos pombalenses”, nota, acrescentando que “a CDU é a única força política a estar junto das populações”, comprometendo-se a “criar melhores condições para as pessoas”.

## QUEM SÃO OS CANDIDATOS?

O candidato à Câmara é licenciado em História, sendo professor do 3º Ciclo e Secundário. Tem uma vasta experiência no campo associativo, com ligações ao Sporting Clube de Pombal, Rancho Típico de Pombal, Orfeão de Pombal e Associação Humanitária dos Bombeiros Voluntários, onde foi bombeiro durante 25 anos, integrando o quadro de honra da instituição.

No campo profissional, foi bancário em Pombal durante 15 anos, antes de ingressar na docência.

O candidato à Assembleia Municipal de Pombal é já um nome bem conhecido das lides políticas. Jorge Neves, de 51 anos, que é membro da Comissão Concelhia de Pombal do PCP, reside na Cartaria. Iniciou a vida profissional na Construção Civil, foi ainda madeireiro e operário fabril. Desde 1992, é funcionário dos CTT. Foi dirigente sindical do SN-TCT. É dirigente da Associação de Melhoramentos, Cultura e Recreio da Cartaria (AMCRC) e vice-presidente do Moto Clube.

## A UNIÃO EUROPEIA FALADA EM PORTUGUÊS



## Qual é coisa qual é ela, que dura seis meses e esperamos 13,5 anos por ela?

A resposta correta é a Presidência Portuguesa do Conselho da União Europeia, o que significa que a liderança dos 27 Estados-membros está ao nosso encargo até ao fim do mês de junho. É a 4ª vez que ocupamos esta posição desde 1986, a data em que nos juntamos ao clube europeu.

É muito comum ouvirmos falar de «conselhos», o que é menos comum é encontrarmos uma explicação sintética sobre as funções destes e as diferenças entre si. No seio da União Europeia temos dois conselhos, ambos com responsabilidades de alto nível.

Em primeiro lugar, o Conselho Europeu. Teve origem nas primordialmente conhecidas «Cimeiras Europeias», onde se reuniam os Presidentes ou Chefes de Estado de cada nação para a discussão das diretrizes futuras europeias. Desta forma, quando ouvimos falar em Conselho Europeu, significa que António Costa se deslocou até Bruxelas para falar com os restantes líderes nacionais, como Emmanuel Macron (França) e Mario Draghi (Itália), para discutir as prioridades europeias.

Em segundo lugar, o Conselho da União Europeia ou Conselho de Ministros. Vulgarmente distinguido apenas por «Conselho», assume funções legislativas e partilha-as com o Parlamento Europeu. É no Conselho que estão representados os Estados-membros a nível ministerial, sendo composto pelos vários Ministros nacionais dos mais diversos assuntos, como economia e finanças, saúde, agricultura, entre outros. Portanto, compreendamos que dentro do próprio Conselho, há vários Conselhos menores que trabalham pelouros específicos.

Inicialmente, apenas os Ministros dos Negócios Estrangeiros ocupavam o Conselho, mas o aprofundamento da UE conduziu à inclusão de todas as esferas governamentais, sendo, atualmente, 10 as configurações do Conselho. Há quatro Conselhos com importância superior devido à matéria que tratam, são estes: os Conselhos dos Assuntos Gerais, dos Negócios Estrangeiros, da Economia e Finanças (ECFIN) e da Agricultura.

Há ainda uma particularidade a definir, apesar de rotativa nas restantes, há uma configuração do Conselho cuja presidência é permanente. É este o Conselho dos Negócios Estrangeiros, dado que se trata de política externa em que vários interesses e equilíbrios internacionais estão em jogo. Para que haja estabilidade, o «rosto» das negociações internacionais europeias, a Alta Autoridade dos Negócios Estrangeiros, é um cargo ocupado de forma permanente, atualmente por Josep Borrell, espanhol.

Indo de encontro à questão de partida, a presidência do Conselho é rotativa, cada Estado-membro tem o direito de ocupar durante um semestre dentro de cada ciclo político, com base numa lista aprovada pelo Conselho Europeu. Estamos na vez de Portugal. As presidências são preparadas em trios, por isso, Portugal sucede à Alemanha e precede a Eslovénia. As prioridades da nossa presidência são a recuperação económica e humanitária da crise pandémica, a transição digital verde e estabelecer o Pilar Europeu dos Direitos Sociais.

Até aqui, a presidência portuguesa tem se demarcado, como dizer... à portuguesa. Somam-se problemas de transparência e de promiscuidade entre o Estado e Privados. Mais uma vez, as portas giratórias materializam a rede de ping-pong, onde a bola, os burocratas, ou indivíduos com altos cargos políticos na administração pública, circulam a favor dos seus interesses particulares. Esperemos que no fim destes seis meses, sejamos capazes de implementar avanços reais na afirmação da União Europeia a nível global, dado que para zombie e duvidosa já nos basta o investimento feito numa sala de conferências de imprensa completamente abandonada.

Vitória Sá

Mestranda em Economia Internacional e Estudos Europeus

## Ricardo Santos encabeça lista à Assembleia Municipal

## Iniciativa Liberal candidata Nuno Carrasqueira

A Iniciativa Liberal (IL) vai candidatar Nuno Carrasqueira à Câmara de Pombal e Ricardo Santos à Assembleia Municipal, anunciou o partido. A apresentação dos candidatos está agendada para esta sexta-feira (dia 21), pelas 18h30, em frente aos Paços do Concelho.

“As principais bandeiras do partido são a transparência, a capacitação das pessoas e das instituições do concelho, a desburocratização, a redução do peso do Município, a liberdade

de escolha e a sustentabilidade”, refere uma nota de imprensa da IL, onde traça como objectivo “devolver o poder às pessoas e dar-lhes condições para fazerem mais por si próprias e pelo seu concelho”.

De salientar que Nuno Carrasqueira, de 31 anos, é licenciado em Enfermagem pela Escola Superior de Saúde de Leiria e pós-graduado em Gestão da Formação. Actualmente, é enfermeiro no Centro Hospitalar Universitário de Coimbra, mas num passado recente exer-

ceu a função de secretário de apoio ao presidente e aos vereadores na Câmara Municipal de Pombal.

O agora candidato à autarquia entende que “os pombalenses já deram várias provas do seu dinamismo e da sua proatividade”, pelo que “são eles a chave para retirar Pombal da estagnação, só temos de lhes dar condições para que o façam”.

Por sua vez, Ricardo Santos, de 40 anos, é licenciado em Engenharia Informática pelo Instituto Politéc-

nico de Leiria. Natural da Nazaré, mas residente em Abiul, trabalha remotamente para os EUA a partir do concelho de Pombal e foi promotor do espaço “Pombal Cowork Center”, que terminou em 2018.

Para Ricardo Santos, a Assembleia Municipal deve garantir que a “Câmara não limite as escolhas das pessoas”, mas também deve ser “proactiva para colmatar as insuficiências por condicionantes externas ou ideológicas do Governo Central”.



Candidata encabeça lista à Câmara Municipal pelo Bloco de Esquerda

# Célia Cavalheiro quer criar cultura de “participação cívica”

Foi sem surpresas que a Comissão da Coordenadora Distrital do Bloco de Esquerda (BE) anunciou que Célia Cavalheiro é a candidata à Câmara Municipal de Pombal. O nome da actual representante dos bloquistas na Assembleia Municipal já tinha sido avançado pelo Pombal Jornal, na edição anterior, como a provável escolha do partido para as autárquicas deste ano, mas é agora oficial. Para a Assembleia Municipal, a escolha do BE recaiu em Lina Oliveira, de 52 anos, que encabeça a lista candidata.

“A política local em Pombal definha a olhos vistos, após quase três décadas de maioria do PSD”, afirma Célia Cavalheiro, que considera ser “a pessoa mais preparada para o efeito”. Por outro lado, “convém ter experiência política e os quatro anos de Assembleia” deram-lhe “alguma experiência para agora concorrer a um cargo mais exigente”, argumenta.



• Célia Cavalheiro



• Lina Oliveira

“Cultivando a máxima: ‘quem não está conosco, está contra nós’, implementaram [PSD] uma estrutura que afastou as pessoas da participação cívica e da construção da comunidade, fazendo-as viver com medo de assumir outros ideais políticos”, acrescenta a candidata à Câmara, aderente do Bloco.

“Dando continuidade ao programa das últimas eleições autárquicas”, Célia Cavalheiro, de 50 anos, diz que o BE “quer ser uma lufada de ar fresco no concelho” e, para isso, quer criar “uma cultura de participação cívica que resulte num modelo alternativo de desenvolvimento local, garantindo democracia, preservação do ambiente, trabalho com direitos, inclusão e respeito pela diferença”.

Para a cabeça-de-lista, “querer mais democracia é querer mais e melhor emprego, combatendo a precariedade”, mas “é preciso trabalhar com as maiores

instituições do concelho e estudar as suas cadeias de fornecedores, para conhecer o que é produzido e o que pode começar a ser, criando emprego de qualidade”, acrescenta na mesma nota enviada à imprensa.

“Pombal precisa de soluções políticas que travem a destruição do nosso ecossistema e tragam qualidade de vida a todos”, dando como exemplo a necessidade de levar o saneamento básico “a todas as populações”, bem como “travar a expansão ilegal das pedreiras, revitalizar o rio Arunca (promovendo a fiscalização de descargas e a criação de alternativas para os resíduos) e reinvestir nos espaços verdes da cidade”.

“O município deve empenhar-se na construção de uma comunidade que garanta plenos direitos de cidadania às suas pessoas, que combata discriminações e que integre todas e todos na vida comunitária”, acrescenta a candida-

ta.

Célia Cavalheiro é licenciada em Engenharia Civil, foi projectista, professora no Ensino Superior, directora de obras e é, actualmente, explicadora de Matemática. Adepta de desporto, é cinturão negro de Judo (2º Dan), tem o curso de treinadora de grau 1 e pratica Crossfit. Aderente do BE, é membro da Assembleia Municipal de Pombal desde 2017.

Por sua vez, Lina Oliveira, também aderente do BE, é licenciada em Línguas e Literaturas Modernas e professora de Português e Inglês. Definida pelo partido como “feminista interseccional, anti-racista e anti-fascista”, Lina Oliveira “coloca no centro das suas preocupações, como cidadã, a justiça social e as vidas com qualidade, em particular das pessoas cujas vozes estão mais afastadas dos centros de decisão, em áreas como a habitação, a mobilidade e a cultura. Gosta e pratica ténis.

## O futuro decide-se agora.

### CA Agricultura

Eficiência energética e hídrica. Inovação. Sustentabilidade.

#### Soluções CA de Apoio:

Gestão Dia-a-Dia  
Crédito à Actividade  
Linhas de Crédito Especializadas  
Parcerias Estratégicas  
Seguros

PUBLICIDADE 01/2021

CAVida

CA Seguros

Para mais informações:



creditoagricola.pt • 808 20 60 60

Atendimento personalizado 24h/dia, 7 dias/semana

CA  
Crédito Agrícola



## DA ILUSTRE TERRA DO MARQUÊS...



**Manuel Duarte Domingues**  
manuel.duarte.domingues@gmail.com

# CULTURA DEMOCRÁTICA OU ESTADISTAS PRECISAM-SE

Será consensual admitir que o chefe do Governo e o líder da oposição são dois dos políticos mais importantes do País. O primeiro porque tem, no presente, a responsabilidade de governar, de resolver os problemas, de encontrar soluções, de preparar o futuro, antecipando medidas que evitarão constrangimentos. O líder da oposição porque, em princípio e democraticamente, suceder-lhe-á no governo, dentro do princípio de alternância que, desejavelmente, deve caracterizar o nosso sistema político partidário.

Em recente entrevista a órgãos de comunicação social, A. Costa comparou R. Rio a um “catavento” e advertiu para os perigos democráticos da “contaminação do PSD pelas ideias do Chega”. Em resposta Rio acusou Costa de “hipocrisia” e classificou a entrevista como de “nível rasteiro”, concluindo que Costa “prefere insultar, em vez de fazer a reforma da justiça”.

Valerá a pena tratar estes temas, sempre na ótica do cidadão comum, que procura estar atento à realidade, compreendê-la, tratá-la no plano das ideias e da sua experiência pessoal, para tirar conclusões, arquitetando uma crítica construtiva. Porque, felizmente, ainda podemos emitir opiniões livres, respeitando as ideias dos outros, mas considerando um dever expor as suas, ainda que divergentes, nesta

democracia frequentemente condicionada por interesses individuais ou de grupo, para obter vantagens ou influências.

Tratemos então as coisas pelos nomes, ou como se diz por estas bandas, procurando fazer uma “pega de caras”, por que “de cernelha” estamos nós fartos. Claro que é mais fácil torneir os problemas, não encarar a realidade, chutar para canto, quando o que se precisa é de clareza e também coragem para se dizer aquilo que se pensa, sem outro interesse que não a discussão séria e honesta dos problemas, de modo a que se possam confrontar modelos, tomando opções com um melhor conhecimento de causa e uma melhor compreensão da realidade.

Sobre a reforma da justiça, estamos conversados e já ninguém deve ter dúvidas. Os atrasos na instrução dos processos e nos julgamentos, fazem-nos parecer um país do terceiro mundo. Algo está mal e se os cidadãos têm prazos e têm que os cumprir, também deveriam existir prazos rígidos para os responsáveis do setor, que deveriam ser penalizados se não os cumprissem. E também o cumprimento de regras de ética e de verdade para que os juizes não tratassem o ministério público como se tem visto e vice-versa.

Costa fez a “geringonça” com a extrema esquerda e tudo pareceu normal. Seria

curioso, se Mário Soares fosse vivo, saber a sua opinião, considerando a sua luta, com Sá Carneiro e a maioria dos Portugueses, contra o totalitarismo comunista que, em 1974/75, tentou tornar-nos num regime que nos iria escravizar e acabar com as liberdades democráticas. Muitas das medidas postas em prática desde 2015, não permitiram resolver os problemas, reestruturar o País aproveitando os anos de economia favorável, pelo que iremos pagar um preço elevado no futuro. Porque, o que importava era ser governo, mesmo perdendo as eleições, para não morrer politicamente. E, agora, tolera-se a oposição, mas pouco, cada vez menos...

Nos Açores, o PSD ganhou as eleições, sem maioria, tal como sucedeu com o PS no continente, mas já não pode ter o apoio da extrema-direita para governar... E a propaganda política “vende” a ideia de que existe um grande perigo neste apoio e a comunicação social, submissa, obediente e alinhada, faz eco dessa inverdade. Estamos perante dois pesos e duas medidas, que só os distraídos ou preconceituosos não veem ou não querem ver. Já o referi, preocupa-me tanto a extrema-esquerda, como a extrema-direita, embora nesta ainda haja liberdade económica e, naquela, deixa de haver liberdades.

Na Holanda, um país nosso parceiro na UE, rico e desenvolvido, faz parte do governo um partido da extrema-direita. Os países da Europa de leste, conseguiram livrar-se do regime comunista russo que lhes foi imposto no tempo da “guerra fria”, estão a virar à direita, privilegiando a economia de mercado e estão a ultrapassar-nos em índices de desenvolvimento e de riqueza. Estamos, orgulhosamente, a caminhar para a cauda da Europa, porque somos o único país da Europa onde a extrema-esquerda manda e influencia o governo, condicionando o apoio parlamentar com medidas demagógicas, irrealistas e populistas.

Infelizmente, as medidas governamentais não apontam para a dinamização da economia do País, para a criação de riqueza e de emprego, que trariam desenvolvimento e progresso. Não é um problema de quantidade, porque a “bazuca” trará muito dinheiro, mas antes um problema de qualidade na sua aplicação.

Tristemente, o líder da oposição não apresenta medidas alternativas que permitam ao País avançar e aos cidadãos escolher, consciente e patrioticamente, o melhor para o seu futuro e para o progresso que beneficiaria as próximas gerações.

Fala-se muito, ouvimos discursos, entrevistas, preleções, opiniões, todos os dias a todas as horas. Mas, faz-se pouco, não se organiza a sociedade, não se dá o exemplo. Continuamos a ter dois países. Legisla-se o teletrabalho nas empresas. E no setor público vai ser igual? Lay-off, com redução de ordenados só no privado. Residências universitárias só para filhos de funcionários públicos. Se tivéssemos verdadeiros estadistas, tanto no governo como na oposição, estas e outras aberrações não existiriam e teríamos uma verdadeira democracia. P.S.: Em 10/5/2021, o Presidente da República, a propósito da necessidade de demitir o Ministro da Administração Interna, afirmou que “não estamos num sistema presidencialista...”. Em 8/4/2021, escrevi “Presidencialismo? Porque não?”. Parece que tenho razão, porque então não haveria desculpas...

## O PERFURME DA SERPENTÁRIA



**Aníbal H. Guerreiro Cardona**  
Consultor / Auditor / Formador

## All we need is a Rockstar\*

Lembro-me de uma conversa que tive, poucos meses antes das últimas eleições autárquicas, com alguém que era então deputado na Nação (hoje, Secretário de Estado - dos melhores deste Governo). “Temos alguns bons candidatos que não darão bons Presidentes de Câmara, e temos maus candidatos que dariam excelentes Presidentes”. Esta frase sublinha uma diferenciação interessante: ser um bom candidato não significa que se seja verdadeiramente apto para um determinado cargo. Os processos eleitorais autárquicos obrigam os partidos políticos a enfrentar a hercúlea tarefa de arranjar centenas e centenas de candidatos (de preferência, bons candidatos). Sabemos que cidadãos que sejam empáticos com o eleitorado e que, cumulativamente, sejam verdadeiramente capazes (e já agora, que estejam dispostos a sujeitarem-se à forte exposição que uma candidatura exige) não abundam. Esta verdade lapalissada coloca aos partidos um angustiante dilema: devemos escolher um tipo empático, mas incapaz, ou alguém mais apagado, mas competente?

Apesar de reconhecer que o perfil dos autarcas tem vindo a melhorar, pelo que me é dado a observar, a decisão é esmagadoramente tomada (sem dúvida nem tormenta) no sentido do porreirão obtuso, em detrimento do macambúzio habilitado. E compreende-se: o taciturno, mesmo que seja muito apto, se não conseguir falar ao coração dos votantes, nunca será eleito. Por outro lado, o popularucho, como é capaz de congrega simpatias (votos), é um potencial ganhador de eleições. Por isso, mais do que a solidez e consequência das propostas políticas, interessa que os candidatos sejam figuras cativantes.

Não é de agora que a política tem avocado para o seu seio gente que se notabilizou noutras áreas de actividade que, pela sua natureza, são conglutinadoras da atenção das massas: cinema, televisão, música, desporto. No outro lado do Atlântico esta prática já tem décadas. Nos Estados Unidos, Ronald Reagan, depois de uma carreira de galã nas telas chegou a Presidente. Arnold Schwarzenegger, após décadas a esmurrar malta no grande ecrã, conseguiu

fazer-se eleger Governador da Califórnia. O próprio Trump chegou à Casa Branca depois de apresentar o popular programa de televisão Shark Tank (para além das parangonas na imprensa “cor-de-rosa”). No Brasil, Gilberto Gil foi Ministro da Cultura, Romário foi Senador e Jardel, deputado estadual. No Velho Continente, este fenómeno tardou, mas chegou. Os casos mais emblemáticos são os dos comediantes Volodymyr Zelensky e Beppe Grillo. Zelensky é o actual Presidente da Ucrânia. Celebrizou-se através de uma popular série televisiva na qual corporizava e satirizava o papel do cargo que viria a ocupar. Grillo fundou o mixórdio-ideológico Movimento 5 Estrelas com que fez abanar os alicerces do sistema partidário de Itália. Em Portugal, a deprimente caixa de Pandora da escolha do candidato-celebridade, começou a abrir-se timidamente em 2009, com a candidatura do futebolista Marco Caneira à Junta de Freguesia de Almargem do Bispo em Sintra, tendo depois continuidade em 2017 com a cançonetista Ágata, candidata à Câmara Municipal de Castanheira de Pera. Ambos perderam. Talvez porque, tanto um como outro, não beneficiassem de “tempo de antena” suficiente para que se consolidassem como candidatos “credíveis”.

Apesar dos maus resultados eleitorais do Marco e da Ágata (Maria Fernanda, para os mais próximos), algumas forças políticas parecem não ter abandonado a ideia. O PSD de Rio já anunciou para estas autárquicas uma comentadora televisiva, um ex-jogador da bola (dos bons) e um ex-árbitro. O CHEGA de Ventura (ele próprio beneficiário da popularidade que lhe granjeou o comentar de penáltis com eloquência) já

anunciou um apresentador de televisão como candidato. Será legítimo questionarmos-nos se se trata de um fenómeno pontual e passageiro ou de uma trajetória. O facto da estridente apresentadora (e apreciadora de euros) Cristina Ferreira ter admitido que não enjeitaria a possibilidade de um dia se candidatar à Presidência da República, poderá levar-nos a pensar que isto é apenas o início. Se o for, significa a definitiva infantilização do eleitorado por parte dos agentes políticos e a assunção de que a política (que rege as expectativas e anseios da nossa vida) se pode vender como se de um champô ou de um detergente se tratasse.

Por cá, na falta de celebridades artístico-futebolístico-televisivas, o “sofisticado” intelecto politiquieiro encarregou-se de criar as suas próprias notabilidades, adequando o estratagema ao pendor provinciano da nossa micro-sociedade. COMO? SIMPLES! Através de jigajogas primárias de apropriação do movimento associativo, como se de uma vulgar rameira se tratasse. E as associações, como reagem a estes despidorados e lascivos avanços? Umas (poucas) mantêm-se firmes no seu propósito de servir a sociedade com independência. Outras (muitas) cedem: umas por entenderem ser a única forma de manterem as suas actividades e dinâmicas. Outras porque são isso mesmo: UMAS RAMEIRAS!

Porque será que estes tipos insistem em tomar-nos por PARVOS? Talvez porque na realidade o sejamos. CONVICTAMENTE!!!

**\*O autor deste artigo acha que se o novo acordo ortográfico tivesse sido concebido pela célebre Senhora Dona Dolores Aveiro, não seria tão mau.**







Iniciativa junta vários parceiros

## Prémio incentiva empreendedorismo

A Junta de Freguesia de Pombal, em parceria com o projecto CLDS 4G, está a preparar o Prémio Local de Incentivo ao Empreendedorismo. O “Start-Up Pombal” destina-se a valorizar projectos de cidadãos com idade igual ou superior a 14 anos, residentes no concelho de Pombal ou que se encontrem matriculados em estabelecimentos de ensino ou possuam domicílio profissional localizados no concelho.

A iniciativa, desenvolvida em colaboração de vários parceiros institucionais, pretende ser “um estímulo e incentivo ao empreendedorismo, ao surgimento de novas ideias e à criação do próprio emprego, contribuindo, conse-

quentemente, para o reconhecimento público e para a valorização do espírito dinâmico e empreendedor” da comunidade, pode ler-se no documento com as normas de participação, sendo que esta pode ser individual ou colectiva (máximo de três participantes).

A candidatura melhor classificada recebe um prémio monetário de 500 euros, serviços de aceleração na Startup Leiria durante três meses, para apoio na construção e validação do projecto de negócio, reportagem de divulgação nos meios de comunicação locais e diploma de participação. Há também prémios para a segunda e terceira melhores candidaturas.

Crime ocorreu em Agosto do ano passado

## Pena suspensa para homem que ateou incêndio florestal em Almagreira

Um homem de 65 anos foi condenado por um crime de incêndio florestal, no concelho de Pombal, na pena de um ano e quatro meses de prisão, suspensa na sua execução, anunciou a Procuradoria da Comarca de Leiria no passado dia 10.

Numa informação colocada no seu sítio na internet, a Procuradoria da República desta comarca refere que o Juízo Local Criminal de Pombal condenou um arguido “pela prática de um crime de incêndio florestal, na pena de um ano e quatro meses de prisão, suspensa na sua execução por um ano e seis meses, subordinada a regime de prova”.

Segundo a Procuradoria, resultou provado que no dia 27 de Agosto de 2020, nas traseiras da sua habitação, em Almagreira, “o arguido, munido de

um isqueiro, ateou fogo a sobranças de um canavial, assim provocando um foco de incêndio que se propagou à vegetação envolvente, dando causa a uma área ardida de 400 metros quadrados”.

O incêndio foi combatido pelos bombeiros voluntários de Pombal, Ansião e Soure e, ainda, pela Unidade de Emergência de Protecção e Socorro da GNR, que acorreram ao local com seis viaturas, um helicóptero e 30 operacionais, adianta a informação.

A sentença, proferida em 29 de Abril, ainda não transitou em julgado.

O processo, na fase de inquérito, foi dirigido pelo Ministério Público da 1.ª Secção do Departamento de Investigação e Acção Penal de Leiria, com a coadjuvação da Directoria do Centro da Polícia Judiciária.

Evento é este sábado, dia 22

## Artesãos regressam ao Cardal

A Associação de Artesãos de Pombal (ADAP) organiza este sábado, dia 22, mais uma Feirinha do Cardal, das 10h00 às 20h00, no Largo do Cardal, em Pombal.

O evento reunirá uma dezena de artesãos do concelho (associados da

ADAP), com mostras de trabalhos de diferentes áreas, à semelhança do que tem acontecido.

A ADAP tem cerca de 30 associados, de vários pontos do concelho, e para além da participação em feiras, promove acções de formação.

Sonhos de Pandora foi criado por três estudantes, uma delas do Louriçal

## Projecto académico dá a conhecer novos talentos

Eunice Rodrigues \* (em estágio)

Estávamos em Março de 2021 quando três amigas, do curso de Comunicação Social, em Viseu, criaram o projecto “Sonhos de Pandora”, no âmbito da unidade curricular de Ciberultura. Regina Nunes tem 22 anos e reside no Louriçal; Joana Liz Netto, 28, e Aline Vieira de 23, são ambas de Viseu. Estas três amigas conheceram-se na faculdade e admitem que “somos grupo em todos os trabalhos da faculdade e nunca nos separamos”.

Sonhos de Pandora, um projecto que promete divertir e dar a “conhecer novos talentos”, tem um significado importante. O nome surgiu com base no próprio significado de Pandora, segundo a mitologia grega, que foi a primeira mulher a ser criada por Zeus. Refere-se a uma caixa dada a esta mulher, para o seu casamento com Epimeteu, que nunca poderia ser aberta. No entanto, Pandora não conteve a curiosidade e, ao abrir, soltaram-se todos os males até então desconhecidos pelos homens, sendo que a única que manteve no seu interior, quando tentou fechar a caixa, foi a esperança. “Assim, consideramos que, para o mundo dos talentos e dos sonhos, a esperança é o ponto mais importante. Optámos por ‘sonhos’, porque o talento é sonhar”, refere Joana Liz.

O projecto foi criado “no âmbito da unidade curricular de ciberultura, onde nos foi proposto um trabalho de redes sociais. Optámos pelo tema talentos, não de caras famosas, que também va-



● Regina Nunes (natural do Louriçal), Joana Liz Netto e Aline Vieira, as mentoras do projecto.

mos entrevistar, mas pessoas que não sejam tão conhecidas, de forma, também, a divulgar o seu trabalho. Acaaba por ser um abre portas, o que vem ajudar nesta fase da COVID”, afirma Regina Nunes. Ademais, acrescenta que “queremos desmistificar que talento não é só cantar ou dançar, também o é, mas iremos apresentar outras inúmeras surpresas na nossa página”.

Desde “uma padeira, cantor, bailarino, escritor, tatuadora, reikiana, artista plástica, maquilhadora, jornalista, artesã ou tiktok/you-tuber”, o leque de talentos que as amigas já receberam é vasto. Um projecto onde nenhum pormenor é deixado ao acaso, desde a escolha dos convidados, à distribuição das entrevistas durante a semana. “Recebemos cerca de dois por semana”, acrescenta Aline Vieira.

Para participar e verem os seus talentos divulgados, as pessoas podem entrar em contacto com o grupo e ins-

crever-se, “mas por norma somos nós que vamos em busca dos talentos e convidamos. Depois, gostamos de ver o que fazem, os portefólios, antes de seguirmos com as entrevistas. Também temos sempre alguns miminhos, os giveaways, nas redes sociais para os nossos seguidores - como chamamos aos seguidores -, em que os convidados oferecem algum objecto relacionado com o seu talento e nós sorteamos na página”, explicam.

“Há muitos talentos em Pombal ainda ocultos e estou a tentar convidar o maior número de pessoas. Temos os exemplos do escritor Ruben Oliveira, do Carriço, ou Yvone Silva, artista plástica do Louriçal. No que respeita à nossa área de influência, tentamos que não seja só Pombal e Viseu, áreas que estamos próximas, sendo que também já entrevistámos pessoas do Brasil. Temos um mundo inteiro para descobrir”, refere Regina.

As três amigas possuem

gostos que se completam. Enquanto Joana e Regina partilham sonhos comuns e desejam, no futuro, seguir televisão, mais direccionadas para a área do entretenimento, Aline completa a trama ao escolher o meio audiovisual, por trás das câmaras, e refere que, assim, “cada uma tem a sua função”.

No que respeita ao balanço do projecto, Joana afirma “está a superar bastante as minhas expectativas, e há muitas pessoas a quererem ser entrevistadas e a mostrar o seu talento através dos directos do Instagram. Em geral, o grupo anseia “que tudo corra bem até ao final, que consigamos manter o nosso padrão sem falhas e que as pessoas continuem a divertir-se com as nossas entrevistas”.

Quando a unidade curricular acabar, Aline e Regina dizem adeus ao projecto, mas Joana continuará o legado. “Eu vou continuar com o projecto sem as minhas colegas. É claro que vão ter sempre a porta aberta, mas quero deixar aqui o apelo que, se houver alguém que também esteja a estudar comunicação social e se queira juntar a mim, tem aqui uma oportunidade. Para isso, podem entrar em contacto através do email: sonhosdepandora7@gmail.com”.

Ao todo, já contam com mais de 15 convidados e inúmeras interações. Refletem, de forma alegre, que “já recebemos feedback de um artista que a entrevista lhe possibilitou mais trabalhos na área, e isso deixa-nos muito felizes”.

Alerta deixado pela Associação Sindical, após visita às instalações

## Esquadra de Pombal da PSP tem falta de condições

A Associação Sindical dos Profissionais da Polícia (ASPP/PSP) vai enviar um ofício ao Ministério da Administração Interna (MAI) a denunciar a falta de condições na esquadra de Pombal, revelou na semana passada o seu presidente.

O presidente da ASPP/PSP, Paulo Santos, visitou no passado dia 10 algumas esquadras do Comando Distrital da PSP de Leiria, aproveitando a tomada de posse formal dos delegados eleitos, e verificou a falta de condições de algumas esquadras.

“Já tivemos oportuni-

dade de estar na esquadra de Pombal, o que nos deixou com muita preocupação tendo em conta que entendemos que aquela esquadra não tem as condições necessárias para poder laborar como esquadra de polícia”, disse à Lusa Paulo Santos, no Comando de Leiria.

Segundo o dirigente sindical, Pombal “não vai ao encontro daquilo que são as directivas que deve ter uma esquadra”. Paulo Santos precisou: “ao nível das condições de salubridade e higiene mas também ao nível da segurança”.

“Um local que tem de ga-

rantir a segurança das populações tem de ser seguro para os polícias que lá trabalham. Não me parece que a esquadra de Pombal esteja a esse nível e será feita uma nota desta preocupação ao senhor ministro da Administração Interna”, garantiu Paulo Santos.

O presidente da ASPP/PSP também apontou lacunas ao edifício onde está instalado o Comando Distrital da PSP de Leiria, que “necessita de uma intervenção urgente no que diz respeito à manutenção e à qualidade para que os polícias possam desenvolver o seu trabalho de

forma digna e com eficiência dar resposta àquilo que são as necessidades das populações”.

Numa nota de imprensa, a ASPP/PSP aponta ainda como problemas no Comando de Leiria, a “falta de efectivo para resposta eficaz às ocorrências numa área com elevada densidade populacional”, os “problemas graves de infiltrações nas esquadras de Alcobaça e de Peniche, a inexistência de viaturas descaracterizadas e o défice de material informático, falta de rádios e respectivas baterias em todo o comando”.



# DESTAQUE

P O M B A L  
**Jornal**  
...

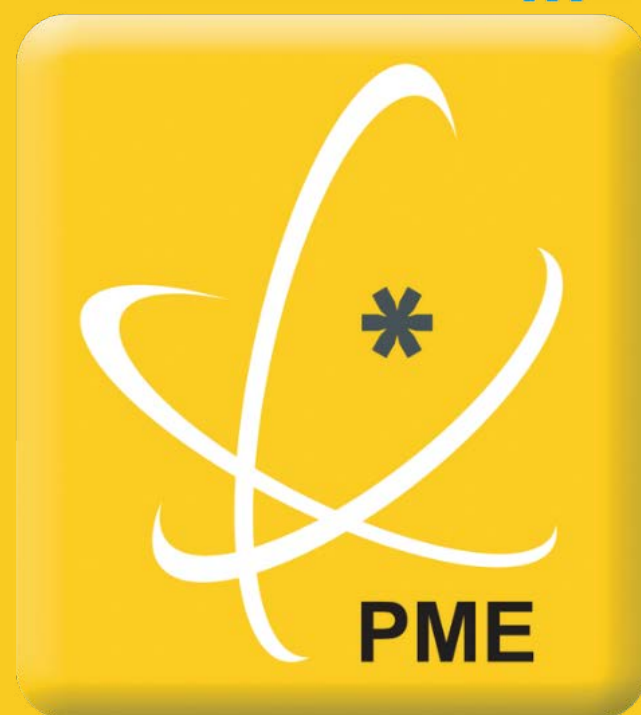

excelência'20



CONCELHO

# POMBAL



## OPINIÃO

## EXCELÊNCIA: o objetivo de qualquer PME?

Os critérios a que uma PME tem de prestar atenção para ser considerada de “Excelência” assentam antes de mais num volume de negócios anual superior ao do ano anterior e mínimo de 1 milhão de euros (ou 500 mil euros se a empresa desenvolve a sua atividade no setor turístico (medido pelo seu CAE principal)) e, em seguida, num acesso muito controlado a dívida bancária (melhorando a autonomia financeira e o peso da dívida no valor gerado (vg EBITDA)) e, claro, na maximização da sua eficiência, explorando ao máximo economias de escala. Esta é a receita de sucesso que o IAPMEI exige às empresas para lhes entregar o estatuto PME Excelência.

celência.

É quase unânime entre os empresários galardoados que o estatuto PME Excelência confere uma maior notoriedade à empresa (leia-se acrescente valor), em particular junto do sistema bancário, mas também junto de outros stakeholders, como sejam fornecedores, concorrentes, colaboradores e clientes.

Mas o tema está em perceber se este “selo de qualidade” que avalia e premeia desempenhos económico-financeiros históricos e de gestão certifica também, dentro da avaliação de gestão, o nível de sustentabilidade da empresa e de preparação para o futuro. Em parte não.

Repare-se nas empresas que obtêm o estatuto há vários anos e que eu ousar designar de empresas “tá-se bem!”. Há um denominador comum a quase todas elas que assenta num volume de negócios com crescimentos anuais modestos em mercados com algum crescimento ou maduros, num recurso muito limitado e criterioso a dívida, numa distribuição reduzida ou nula de resultados pelos sócios/acionistas, numa estrutura de gastos enxuta e muito leve e, claro, numa ambição de crescimento e de inovação tecnológica pura muito contida ou inexistente, porque crescimento, exige investimento, eventualmente com recurso a alguma dívida e com

retornos algo incertos que se podem estender no médio ou longo prazo e por isso tratam-se, em suma, de iniciativas (e de efeitos gerados) com elevada probabilidade de dificultar ou mesmo eliminar o acesso à renovação do estatuto.

À data de hoje ainda não sabemos os critérios de acesso ao estatuto PME Excelência com base nas contas de 2020 ou se iremos ter uma edição 2021, dado o ano atípico que tivemos, com uma crise pandémica que atingiu de forma fragmentada e muito desigual o tecido económico, tendo num extremo empresas e setores severamente atingidos, mas num outro extremo empresas e setores que registaram recordes

de vendas e de performance económico-financeira.

De qualquer forma, a “moral” desta pequena história é a de que, prémios ou galardões à parte, que medem performance histórica extraída da contabilidade, não há hoje dúvidas que a sustentabilidade e o acréscimo de valor de um qualquer negócio faz-se, com base num diagnóstico sério da situação interna da empresa e do mercado em que opera, numa rápida e efetiva transição para o digital em termos de processos internos e de alargamento de mercado (se possível para lá do nacional) e, claro, na capacidade de gestão de preparar bem, antecipar o futuro e fazer acontecer.



**Miguel Matias**  
Economista

## OPINIÃO

## Dar importância à importância da formação

Todos já ouvimos, ou mesmo verbalizamos, que nas empresas “*o importante são as pessoas*” ou que “*a formação é muito importante para a competitividade*”.

Estes clichés demonstram que todos reconhecemos a elevada importância das pessoas e da sua formação numa organização. Mas será que estamos a ter a abordagem mais adequada para dignificar a formação e que damos a devida importância ao importante papel da formação no desenvolvimento, bem-estar e motivação das pessoas e na competitividade das empresas?

E porque todos são importantes, o desafio que lanço é o de cada um, enquanto empresário ou um dos demais trabalhadores, pensar no papel positivo que pode ter para utilizar

a formação como uma alavanca para a melhoria de competências, da qualidade e produtividade do trabalho, mas também das relações humanas, do ambiente profissional, do sentimento de pertença, de utilidade e da realização profissional.

Se é empresário e/ou tem responsabilidades de gestão na sua organização, como encara a formação? É uma mera obrigação legal ou é uma atividade que encara como vital para a melhoria da sua organização? A resposta a esta última questão é determinante para perceber a mais-valia que pode extrair do processo de formação.

No processo de formação, tal como na vida, não basta atirar uma qualquer “semente” à “terra” e esperar o milagre que, de tal ato, surjam “frutos”. Há ne-

cessidade de escolher bem as “sementes”, preparar bem o “terreno” e, depois de semear, há que acompanhar e cuidar. A formação, em si, é só uma pequena parte do processo. Por isso, não se deve descuidar as outras, planeando cuidadosamente todo o processo. Tente perceber (e, se necessário, peça ajuda especializada) o que é realmente importante para a sua organização e seja consequente no programa de formação a desenvolver. Lembre-se que nem sempre são as formações nas áreas técnicas as que mais impactam na melhoria das empresas. Prepare bem o terreno, envolvendo o mais possível os trabalhadores nesse processo e, se possível, dê autonomia e liberdade para que cada um possa ser parte ativa na definição do seu

processo de desenvolvimento, contratualizando objetivos a atingir. E acompanhe, monitorizando, os impactos do processo de formação nos trabalhadores e na organização.

E se é um dos trabalhadores da sua empresa, como encara o processo de formação? Tem uma postura ativa, sugerindo internamente as áreas que entende como sendo importantes para o seu desenvolvimento ou, simplesmente, entende que a sua formação é uma responsabilidade de outros? E participa, ativamente, nos processos de formação?

Um bom processo de formação irá impactar, antes de mais, em si próprio. E que pode ser uma oportunidade de melhoria para si, enquanto profissional e enquanto pessoa. Que o

irá valorizar dentro da sua organização, mas também no mercado de trabalho. E que o irá ajudar a sentir-se mais útil, realizado e mais integrado no seu local de trabalho, melhorando o seu bem-estar. Por isso, envolva-se no processo e tenha presente que a aprendizagem é um processo para toda a vida.

E neste processo, é também essencial escolher bem os parceiros. Aposte num parceiro que analisa as necessidades da empresa e dos trabalhadores e promove a formação como um processo de desenvolvimento destes, convergente com os objetivos da empresa. Promovendo resultados em que todos ficam a ganhar.

Num mundo em acelerada mudança, a formação não é uma opção. É mesmo uma necessidade!



**Jorge Vieira da Silva**  
Diretor-Geral da Escola  
Tecnológica, Artística  
e Profissional de Pombal  
WWW.ETAP.EDUPT

**VALSTEAM**  
SISTEMAS DE CONTROLO  
PARA VAPOR E OUTROS FLUIDOS

**www.valsteam.com**  
Zona Ind. da Guia, Pombal - PORTUGAL

**APLS**  
AVALIAÇÕES & TOPOGRAFIA

**ANTÓNIO POIARES**  
914 507 865  
apl.s.avaliacoes.topografia@gmail.com  
apl.s.avaliacoes.topografia.cadastro

**LEANDRO SIOPA**  
961 301 888

Levantamentos Topográficos GPS / Georreferenciação Avaliação de Imóveis Localização de Prédios



## Rotofer repete estatuto PME Excelência

# “Somos uma equipa coesa, dinâmica e competente”

Indiferente à crise pandémica, a Rotofer tem vindo a crescer aproveitando o bom momento que o sector da construção civil atravessa. A prova deste crescimento é o estatuto de PME Excelência, que conquistam pelo terceiro ano consecutivo. Este prémio surge no mês em que a empresa de comercialização de ferragens completa 16 anos de actividade.

“Este galardão é a distinção do trabalho de toda a equipa da Rotofer”, salienta o gerente da empresa, evidenciando a “dedicação e empenho” dos 14 funcionários, que constituem “uma equipa coesa, dinâmica e competente”.

Para este sucesso, conta ainda “a qualidade dos nossos produtos, a experiência e, acima de tudo, a fidelidade que conseguimos obter junto dos nossos clientes”, adianta Eduardo Cacho, destacando igualmente “outros atributos que, pouco a pouco, temos vindo a melhorar, nomeadamente a proximidade ao cliente, os conhecimentos técnicos e a qualidade do nosso serviço”.

A proximidade ao cliente é favorecida pela localização estratégica da empresa, situada em



• Equipa de colaboradores da Rotofer: da esquerda para direita, Carlos Leitão, Jorge Rosa, Gil Castanheira, Hugo Serro, Carla Nunes, Pedro Silva, Eduardo Cacho, Sérgio Clemente, Ricardo Freire, Ivo Santos. Em falta: Sérgio Lopes, Mário Lopes

Pombal, na zona Centro do país, beneficiando de boas acessibilidades que permitem “deslocar-mo-nos com facilidade para Lis-

boa, Porto, Covilhã ou Algarve”.

Este factor favoreceu o crescimento da Rotofer, que já está a projectar a “construção

de um novo armazém com mil metros quadrados”, mesmo em frente às actuais instalações, que são alugadas. O novo edi-

fício, que “esperamos começar no próximo ano”, vai permitir uma “maior organização interna e dar seguimento à melhoria contínua do nosso serviço”, referiu Eduardo Cacho.

Neste momento, os objectivos da empresa passam por “preparar o futuro” e “aproveitar o momento favorável ao sector para continuar a crescer”. Afinal, “a pandemia Covid-19 não afectou este sector”, pelo contrário, “na construção civil estamos a viver um boom”.

Refira-se que a empresa Rotofer iniciou a sua actividade em 2005, dedicando-se desde então à comercialização e distribuição de tecnologia de janelas e portas da marca alemã ROTO.

O sucesso da empresa é fruto do trabalho e experiência de uma equipa de profissionais, que desde o início trabalha com o principal objectivo de servir bem e de forma eficaz os clientes, apoiando-os no desenvolvimento dos seus negócios.

De salientar que aos três galardões de PME Excelência, a Rotofer soma o estatuto de PME Líder, com que foi distinguida durante quatro anos consecutivos.

**ROTOFER LDA**  
 Zona Industrial da Quinta Nova, Lote A1  
 3105-295 Pelariga, Pombal

Tel: (+351) 236 219 714  
 Email: geral@rotofer.pt



Pombal, Pelariga, Redinha, Abiul, Meirinhas, Louriçal, Guia, Ilha e Carriço com empresas distinguidas

# Estatuto é sinónimo de reco

O Estatuto PME Excelência traz notoriedade e reconhecimento às empresas distinguidas, representando um forte aliado no desenvolvimento dos negócios. A s  
igual modo, vantagens ao nível do sistema financeiro, e é, para muitas delas, um dos factores mais relevantes. Para falar sobre o que representa esta insígnia, na  
mos o convite para responder. O desafio foi aceite por algumas delas, cujos contributos aqui deixamos.



**MONTEAGUDO**  
SISTEMAS DE ALUMÍNIO

Sistemas de Alumínio | Montagem de Estore  
Portões Seccionados | Automatismos | Cons

É um selo de confiança para os nossos clientes e fornece-  
dores.

É o reconhecimento do nosso trabalho, pois é com o nosso  
trabalho e o nosso desempenho que conseguimos uma boa  
estabilidade financeira, que tem vindo a crescer e daí resulta  
o estatuto de PME Excelência.

Este selo fala por nós e certamente que temos algumas  
vantagens perante instituições financeiras e outros.

CONSTRUÇÕES MONTEAGUDO



O prémio PME Excelência é atribuído pelo IAPMEI em par-  
ceria com os principais bancos e é o reconhecimento por  
mais um ano de sucesso, fruto do desempenho e crescimento  
da nossa empresa. É o resultado do nosso empenho bem co-  
mo o da dedicação dos nossos colaboradores, sem a contri-  
buição dos quais não seria possível almejar tal distinção, e  
a quem aproveitamos para agradecer, bem como aos nossos  
parceiros, clientes e fornecedores.

Tal distinção permite-nos mais visibilidade e confiança,  
quer de colaboradores, quer de clientes e fornecedores, bem  
como de outras entidades que conosco trabalham. É pois,  
nesse aspecto, bastante positiva esta distinção e, evidente-  
mente, motivo de orgulho e satisfação para nós."

ARTEBEL

A DESENVOLVER SOLUÇÕES CONSTRUTIVAS  
EM BETÃO E BETÃO LEVE DESDE 1977

**artebel**  
ARTEFACTOS DE BETÃO, S. A.  
T +351 236 949 180 - www.artebel.pt



• Equipa de colaboradores da esquerda para direita, em cima: Carla Martins, Diana Gonçalves, Marina Almeida, Ângela Gomes, Micaela Costa, Helena Vale, Maria Helena Vale, Rute Vale, Vilma Vale, Tiago Lopes, Maria do Rosário Carreira, Maria Isabel Jerónimo. Em baixo, da esquerda para a direita: Diogo Santos, Maria Jorge Silva, Susana Gomes, Maria João Neves, Guida Neto e Teresa Pereira

"A Confeitaria Vale é uma empre-  
sa familiar com 78 anos de existência,  
conhecida pela produção dos famosos  
Beijinhos e Cavacas de Pombal. Uma  
receita que se tornou um Produto Re-  
gional e que leva o nome da cidade de  
Pombal aos quatro cantos do Mundo,  
estando acima de tudo e de forma bem  
visível em qualquer grande superfície  
do nosso País, como é caso do Con-  
tente, Pingo Doce, Intermarché, Aldi e,  
há cerca de um mês, no Lidl.

A empresa é constituída pela mãe,  
Maria Helena Vale, e suas filhas, Helena  
Vale e Rute Vale, e actualmente já con-  
tamos com o envolvimento e dedicação

da quarta geração para dar continui-  
dade à nossa história. Temos a certeza  
que os nossos antepassados ficariam  
muito orgulhosos de saberem que todo  
o empreendimento e luta deles conti-  
nuam com a mesma garra com que ini-  
ciaram há quase oito décadas, que to-  
do esforço que temos diariamente pa-  
ra manter toda a qualidade e a mesma  
motivação de sempre são verdadeira-  
mente reconhecidas por uma entidade  
como o IAPMEI.

A nossa empresa já foi inúmeras ve-  
zes PME Líder e algumas PME Excelên-  
cia. Tendo sido 2020, um ano que foi,  
tanto para nós enquanto pessoas como

para as empresas de todo mundo, cheio  
de incertezas e que nos colocou enor-  
mes desafios. Por isso, é particularmen-  
te gratificante receber mais uma vez o  
Certificado PME Líder e claro, ainda  
mais, o PME Excelência, que sentimos  
como um mérito adicional de todo o es-  
forço e dedicação de toda uma equipa.  
Digamos assim que é a cereja no topo  
do bolo.

A atribuição do Certificado PME Ex-  
celência aumenta muito a notorieda-  
de da nossa empresa a nível nacional e  
a nossa credibilidade perante todos os  
nossos clientes, fornecedores e entida-  
des bancárias".



Humberto Mota iniciava o negócio  
em 2010 em nome individual, pas-  
sando, em Outubro de 2015, a criar  
a empresa Viveiros Cultiflor. Volvi-  
dos cinco anos, a empresa alcançou,  
em 2019 e 2020, os prémios PME Lí-  
der e Excelência. O gerente Humber-

to Mota reconhece que é gratificante  
para a empresa estas "honrosas dis-  
tinções", que considera "uma mais-  
valia perante os nossos fornecedo-  
res e clientes"

Da equipa de colaboradores fa-  
zem parte: Humberto Mota, Móni-

ca Sousa, Tiago Mota, Marta Domin-  
gues, Micaela Ferreira, Anabela Jor-  
dão, Francisco Dias, Nadia Oliveira,  
Dora Plácito, Natália Sarria, Nuno Ei-  
ra, Juliana Mota, Jessica Coelho, Ju-  
liana Torrado, Santana de Vries e Sa-  
rah Venâncio.



# Reconhecimento

solidez e idoneidade associadas às empresas detentoras deste galardão traz, de  
da melhor do que ouvir as 29 empresas distinguidas em 2020, a quem endereça-

O estatuto PME Excelência representa, sobretudo, o reconhecimento junto do mercado, sendo um factor de diferenciação pelo desempenho alcançado, nomeadamente a nível económico-financeiro, com acesso facilitado a crédito junto da banca, mas também de maior poder negocial junto de empresas de renting, seguros, etc.

Por outro lado, com os parceiros de negócio aumenta o nível de confiança, o que se traduz na facilidade de negociar em condições mais vantajosas, obter descontos comerciais e financeiros, o que nos permite estar no mercado de forma mais competitiva.

O estatuto PME Excelência também melhora o acesso a medicamento rateados, o que permite não termos falta de medicamentos - ditos esgotados -, adicionando a isto uma boa gestão de stocks, melhorando o perfil de risco.

Carlos Oliveira  
Farmacêutico/Gerente  
(POLS - SOCIEDADE FARMÁCIAS/FARMÁCIA BARROS)



“É sempre gratificante quando, de alguma forma, vemos o nosso trabalho reconhecido e, a prova disso, é a nossa distinção de PME Líder’20 e PME Excelência’20. Este estatuto foi criado pelo IAPMEI, com o objectivo de beneficiar empresas com desempenho superior, de modo a conferir-lhes mais notoriedade e reconhecimento. Esta distinção possibilita ainda o acesso a programas de financiamento específicos que nos permitem investir cada vez mais em tecnologia de última geração para uma produção mais rápida e eficaz e a gerar novos postos de trabalho e mais economia para a nossa região / país.

Este selo de reputação obriga-nos, assim, a trabalhar e a dedicar cada vez mais, por forma a que os nossos clientes confiem ainda mais no nosso trabalho. Isto só se consegue com o esforço e dedicação de toda a nossa equipa que trabalha em prol da satisfação dos nossos clientes.”



PME EXCELÊNCIA  
2019 / 2020

## SONDAGENS DO OESTE, S.A.

“É com muita satisfação que recebemos novamente esta distinção. Para além de ser um elemento diferenciador que aumenta a visibilidade e credibilidade da empresa, o estatuto PME Excelência, atribuído pelo IAPMEI, visa o reconhecimento do esforço de muitas pequenas e médias empresas que se destacaram no mercado nacional.

A Sondagens do Oeste aproveita para agradecer à sua excelente equipa de colaboradores, clientes e fornecedores, que tornaram esta distinção possível, ficando o compromisso de continuar a trabalhar sempre com o mesmo empenho”.

## 29 empresas distinguidas em 2020

historial das PME Excelência

### COMSOFTWEB | POMBAL - 10 DISTINÇÕES

2011, 2012, 2013, 2014, 2015, 2016, 2017, 2018, 2019, 2020

### VALSTEAM ADCA ENGINEERING | GUIA - 9 DISTINÇÕES

2011, 2012, 2013, 2014, 2016, 2017, 2018, 2019, 2020

### PADARIA DIONÍSIO | CARRIÇO - 8 DISTINÇÕES

2012, 2014, 2015, 2016, 2017, 2018, 2019, 2020

Gosimac - 7 distinções 2013, 2015, 2016, 2017, 2018, 2019, 2020

### H-TUBO | POMBAL - 7 DISTINÇÕES

2011, 2012, 2013, 2014, 2015, 2019, 2020

### CONSTRUÇÕES MONTEAGUDO | POMBAL - 5 DISTINÇÕES

2016, 2017, 2018, 2019, 2020

Preceram - 5 distinções 2012, 2016, 2018, 2019, 2020

### SONDAGENS DO OESTE | GUIA - 4 DISTINÇÕES

2009, 2010, 2016, 2020

### KIABBY | POMBAL - 4 DISTINÇÕES

2016, 2018, 2019, 2020

### O MANJAR DO MARQUÊS | POMBAL - 4 DISTINÇÕES

2016, 2017, 2018, 2020

### CALEIRAETERNA | POMBAL - 3 DISTINÇÕES

2017, 2018, 2020

MGSI: 2017, 2019, 2020

### ROTOFER | PELARIGA - 3 DISTINÇÕES

2018, 2019, 2020

### VIDRARIA E CAIXILHARIA FORMOSENSE | ILHA - 3 DISTINÇÕES

2018, 2019, 2020

### FARMÁCIA TORRES & CORREIA | POMBAL - 3 DISTINÇÕES

2018, 2019, 2020

Alphashirt: 2015, 2020

### CONFEITARIA DO VALE | POMBAL - 2 DISTINÇÕES

2010, 2020

Duarte & Faustino: 2017, 2020

Jardiagro: 2019, 2020

JHS: 2019, 2020

Ladrilenos: 2019, 2020

Leircargo: 2017, 2020

### OFIPOM | POMBAL - 2 DISTINÇÕES

2017, 2020

Pavimentos Lisboa | Redinha: 2019, 2020

### VIVEIROS CULTIFLOR | CARRIÇO - 2 DISTINÇÕES

2019, 2020

### ARTEBEL | MEIRINHAS - 2020

Samiparts: 2020

### FARMÁCIA BARROS | POMBAL - 2020

### ERGOWOOD | ABIUL - 2020

“Para nós é um enorme prazer atingir o primeiro selo de PME Excelência, trazendo com isto enormes vantagens na visibilidade da empresa a nível nacional, proporcionando um reforço de confiança a todos os níveis, garantindo uma maior credibilidade junto dos clientes”.



**cultiflor**  
VIVEIROS

Tel. / Fax: 233 959 785 | Tlm. 916 255 387 | 963 284 156  
E.N. 109 Vieirinhos 3105-069 - Carriço

PME  
excelência'20

PME líder'20

**cultiflor**  
VIVEIROS

www.viveiroscultiflor.pt | viv.cultiflor@sapo.pt



Parque Industrial Manuel da Mota e ZI da Guia e Louriçal são promovidos pelo Município

# Zonas industriais são motor de desenvolvimento

A maior parte das Pequenas e Médias Empresas (PME) do nosso concelho estão localizadas em zonas industriais, tirando partido das infra-estruturas aí existentes.

Considerado uma referência em matéria de desenvolvimento económico deste território, acolhendo algumas das maiores empresas aqui sediadas, o Parque Industrial Manuel da Mota (PIMM) é um desses exemplos e tira partido da localização estratégica: junto à saída da A1 e da confluência desta com o IC8. Com uma área de 825 750m<sup>2</sup>, está dividido em 49 lotes com áreas

que variam entre os 6863m<sup>2</sup> e os 73 088m<sup>2</sup>.

Actualmente, o PIMM acolhe 51 empresas de ramos de actividade como a indústria alimentar, química industrial ou construções metálicas que, no conjunto, empregam cerca de 1800 trabalhadores e apresentam um volume de negócios a rondar os 328 milhões de euros. As exportações totalizam cerca de 114 milhões de euros.

Mais a Oeste do concelho, o maior parque industrial aí localizado situa-se nos arredores da vila da Guia. Servida de boas acessibilidades, a Zona Industrial (ZI) da Guia

fica próxima da A17, EN109 e linha ferroviária do Oeste.

Com uma área de 143 698 m<sup>2</sup>, acolhe 12 empresas de sectores de actividade como a química industrial, a metalomecânica e a indústria de base tecnológica, que empregam cerca de 270 trabalhadores e apresentam um volume de negócios a rondar os 27 milhões de euros, dos quais 16 milhões destinados à exportação. A ZI da Guia está dividida em 21 lotes, com áreas compreendidas entre os 1898 m<sup>2</sup> e os 13 480 m<sup>2</sup>. Empregam cerca de 270 trabalhadores.

Tal como já foi noticiado, o Município de Pombal es-

tá a preparar a expansão da ZI da Guia, criando mais 20 lotes de terreno, com áreas que variam entre os 2.500 e os 6.800 m<sup>2</sup>, sendo que este valor limite poderá sempre ser superior através do emparcelamento de lotes. A área total dos lotes é de 97.234,05 m<sup>2</sup>. O projecto, segundo a autarquia, prevê uma área verde com um mínimo de 50 metros de largura ao redor dos lotes, com o intuito de criar um espaço verde de protecção e enquadramento, e também de protecção e combate aos incêndios florestais.

A mais recente infra-estrutura de acolhimento em-

presarial, promovida pelo Município de Pombal, fica localizada no Louriçal. Com 39 890 m<sup>2</sup>, dividida em 10 lotes com áreas compreendidas entre os 1500 e os 5500 m<sup>2</sup>, a ZI do Louriçal tira partido das acessibilidades, distando poucos minutos do acesso ao IC8, à A17 e à A1.

Actualmente tem ali ins-

talada uma empresa da área têxtil, com 38 trabalhadores e um volume de negócios a rondar os seis milhões de euros, dos quais dois milhões para exportação.

A Câmara Municipal de Pombal alienou, desde o início de Abril deste ano, três lotes de terreno que viabilizam, assim, a instalação de três novas empresas.

## OPINIÃO



Isabel Clemente Revisora Oficial de Contas

## Benefício Fiscal ao Investimento CFEI II

As empresas têm atualmente vários benefícios fiscais ao investimento que poderão usar como medida para a diminuição do imposto a liquidar. O Orçamento Suplementar do Estado para 2020 veio criar mais um benefício fiscal a vigorar para 2020 e 2021, o Crédito Fiscal Extraordinário ao Investimento (CFEI II), que se junta a outros benefícios já existentes, nomeadamente o Regime Fiscal de Apoio ao Investimento (RFAI) e a Dedução por Lucros Retidos e Reinvestidos (DLRR).

O CFEI II é um benefício fiscal temporário, aplicável aos investimentos em ativos afetos à exploração, efetuados entre 1 de julho de 2020 e 30 de junho de 2021 ou até ao décimo segundo mês seguinte ao do início de atividade, se esta ocorrer após 1 de julho de 2020.

Podem beneficiar do CFEI II os sujeitos passivos de IRC que exerçam atividade em qualquer setor, e preencham cumulativamente diversas condições, nomeadamente, disponham de contabilidade organizada, possuam a situação tributária e contributiva regularizada e não cessem contratos de trabalho durante três anos por despedimento coletivo ou por extinção do posto de trabalho.

Consideram-se elegíveis para o CFEI II todas as despesas de investimento em ativos afetos à exploração, adquiridos em estado novo, tais como investimentos em edifícios se afetos a atividade produtiva ou administrativa, máquinas e equipamentos produtivos, mobiliário e artigos de decoração se afetos a atividade produtiva ou administrativa, softwares, animais e plantações de reprodução. Estão taxativamente excluídos os investimentos em terrenos e em viaturas ligeiras de passageiros ou mistas, barcos de recreio e aeronaves de turismo, salvo se afetos ao exercício da atividade normal do sujeito passivo.

Este benefício fiscal permite uma dedução à coleta de IRC de 20% dos encargos com o investimento em despesas elegíveis em cada exercício, com o limite de 5 milhões de euros e até à concorrência de 70% da coleta. Caso não seja possível a dedução nos exercícios de 2020 ou 2021, o benefício será reportado para os 5 períodos de tributação seguintes.

Não obstante, poderão os sujeitos passivos para os mesmos exercícios económicos usufruir simultaneamente dos benefícios fiscais RFAI, DLRR e CFEI II. No entanto, as despesas de investimentos elegíveis considerados para efeitos de CFEI II não poderão ser consideradas para os demais benefícios fiscais da mesma natureza.

O incumprimento das regras de elegibilidade das despesas de investimento implica a devolução do montante do imposto que deixou de ser liquidado, acrescido dos correspondentes juros compensatórios majorados em 15 pontos percentuais, sendo ainda passível de aplicação de coimas pela dedução indevida ou pelo incumprimento de quaisquer condições de acesso ao benefício.

Os benefícios fiscais são medidas de apoio que as Empresas devem considerar como procedimentos de otimização fiscal dos investimentos realizados. Relativamente ao CFEI II ainda há tempo para ponderar a antecipação de alguns investimentos para 2021.

**ORGANIFACHO**  
Legalização de Veículos, Lda.  
DECLARANTES ADUANEIROS - Cédula 263216

**ESTÁ DE REGRESSO A PORTUGAL?**

**TRATAMOS DA LEGALIZAÇÃO DO SEU CARRO**

**LIGUE 236 244 774**

Tel. 236 244 774 / Tm. 917 248 199  
E-mail: [organifacho@gmail.com](mailto:organifacho@gmail.com) • [www.organifacho.com](http://www.organifacho.com)  
Z. Ind. da Formiga • Rua Dr. José Farinha Portela Fernandes, Lt. 3-B5 • 3100-394 POMBAL



Ofipom conquistou terceiro prémio de PME Excelência

# “O nosso foco é melhorar o serviço ao cliente”

A Ofipom foi, mais uma vez, distinguida com o prémio de PME Excelência. A empresa de comércio e reparação de máquinas soma já três galardões atribuídos pelo IAPMEI, que são um selo de reputação que garante a “solidez e idoneidade das empresas”.

Esta distinção é o “reconhecimento do nosso trabalho”, assume o gerente João Silva, focado em “melhorar o serviço ao cliente” para manter o sucesso alcançado ao longo de mais de duas décadas.

“A nossa organização ajudou ao crescimento da empresa”, contribuindo para “conquistar estas distinções”, defende João Silva, salientando que o mérito alcançado é essencialmente fruto da melhoria contínua dos processos, da actualização tecnológica, do foco no cliente e do estabelecimento de parcerias.

A história da Ofipom começou a ser escrita em 1998. Volvidos 23 anos, a empresa, que tem sede em Pombal e oficinas na Figueira da Foz, Aveiro e Setúbal, assume-se como uma referência no comércio e reparação de multimarcas e oficina autorizada Motivo/JCB.

Mas o “boom” da empresa aconteceu em 2014, quando assinou contrato com o Grupo Soporcel (actualmente The Navigator Company) para assegurar a manutenção dos equipamen-

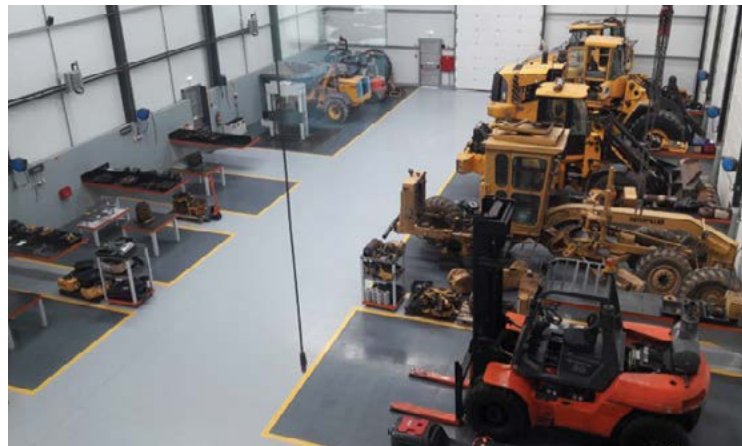

tos e máquinas industriais da oficina auto do Complexo Industrial da Figueira da Foz. “Nessa altura passámos de quatro para 18 funcionários”, recordou o ge-

rente, salientando que desde então “temos vindo a crescer”, contando hoje com mais de três dezenas de funcionários.

Este crescimento foi distingui-

do desde 2014 com a conquista do estatuto PME Líder e reforçado a partir de 2017 com os galardões de PME Excelência, cujo estatuto pretende distinguir e dar

notoriedade às empresas que evidenciam os melhores desempenhos e indicadores de gestão, mostrando-se capazes de atingir altos padrões competitivos.

[www.ofipom.com](http://www.ofipom.com)

[ofipom@gmail.com](mailto:ofipom@gmail.com)

236 244 534



# ofipom

Parque Industrial Manuel da Mota  
Rua Bartolomeu Dias, Nº9, Lote G,  
3100-354 Pombal









**22 sábado | 14h30** } **23 domingo | 10h30**

## PERUCAS E ATAVIOS DO SÉC. XVIII

Oficina pedagógica | M/ 6 anos | Duração 90 min | Inscrições limitadas

**Museu Marquês de Pombal**

**22 sábado | 18h00**

## SARAU CULTURAL DO SÉC. XVIII

Festa, Cultura e Sociabilidade no período pombalino

Público em geral | Duração 90 min | Inscrições limitadas

**Celeiro do Marquês**    

**23 domingo | 16h00**

## RETRATOS DO QUOTIDIANO DO SÉC. XVIII:

A cultura de salão no século das luzes

Público em geral | Duração 60 min | Inscrições limitadas

**Museu Marquês de Pombal • Celeiro do Marquês**

**Praça Marquês de Pombal • Capela da Misericórdia**

MAIO | MÊS DO MARQUÊS



Reservas:  
[museu@cm-pombal.pt](mailto:museu@cm-pombal.pt)  
 236 210 564  
[www.cm-pombal.pt](http://www.cm-pombal.pt)





**Cinco lotes para habitação e um para escola**

## Pelariga vai ter loteamento na zona na zona desportiva e escolar

A Câmara Municipal de Pombal vai construir um loteamento na Pelariga, na zona desportiva e escolar, com lotes para habitação, assim como para comércio e serviços.

O loteamento inclui um lote que será ocupado com um equipamento de utilização colectiva, onde está a ser construído o centro escolar, bem como cinco lotes destinados à habitação, sendo que dois destes poderão ser ocupados com comércio e serviços. Além disso, estão previstas duas parcelas de domínio privado municipal para implantação de áreas verdes de utilização colectiva.

O projecto prevê ainda a articulação das infra-estruturas viárias existentes permitindo maior fluidez na circulação rodoviária e

pedonal.

A proposta de operação de loteamento prevista para os terrenos da zona desportiva e escolar da Pelariga foi aprovada pela Câmara Municipal de Pombal, na sua reunião de 7 de Maio, a qual inclui a abertura de um período de discussão pública por se tratar de uma operação urbanística promovida pela autarquia.

“O propósito é que estes cinco lotes possam ser colocados em hasta pública para ajudar ao desenvolvimento da actividade económica”, explicou o presidente do município, Diogo Mateus, salientando que “o interesse deste tipo de utilização neste espaço, não só de habitação, mas também para comércio e serviços”, foi sinalizado pela Junta de Freguesia da Pelariga.

**Parque ainda dispõe de seis lotes por alienar**

## Mais uma empresa a caminho da Zona Industrial do Louriçal



A Câmara Municipal de Pombal aprovou, na sua reunião de 7 de Maio, a alienação de um lote de terreno na Zona Industrial do Louriçal. Com a venda deste lote, aquele parque empresarial fica com apenas seis espaços livres. empresa Franklin Oliveira, Unipessoal Lda (DFRIO) vai ocupar o lote 4 da Zona Industrial do Louriçal, que tem uma área de 1.584 metros quadrados. A venda deste lote traduz-se numa receita municipal de 15.840 euros.

De referir que a DFRIO presta serviços nos segmentos de refrigeração comercial e industrial, climatização, ventilação, assistência técnica e manutenção preventiva. Com sede na Zona Industrial do Casal do Marco, no concelho do Seixal, a

empresa pretende instalar a sua actividade comercial no Louriçal.

Para o presidente da Câmara Municipal, Diogo Mateus, a venda de mais um lote na Zona Industrial do Louriçal é um bom prenúncio, significando que “estamos no bom caminho, embora as circunstâncias económicas não sejam muito positivas”.

A alienação deste lote soma-se aos dois vendidos no passado mês de Abril e reduz para seis os lotes disponíveis neste parque empresarial, localizado a poucos minutos do acesso ao IC8, à A17 e à A1, o que permite uma rápida deslocação a Lisboa, Porto, Coimbra ou Leiria, bem como ao porto da Figueira da Foz e à linha ferroviária do Oeste.



• João Lopes e Tiago Nunes são já sócios na EvoHouse, uma empresa de construção que privilegia os materiais recicláveis

**Espaço dispõe de alimentação para diferentes regimes alimentares**

## Na Biogreen a comida é “de verdade” e respeita o ambiente

A temática da alimentação saudável está na ordem do dia e são cada vez mais aqueles que assumem esta como uma das preocupações diárias, associadas, na maior parte das vezes, a questões estéticas, mas também de saúde e bem-estar.

Contudo, na Biogreen o universo da alimentação saudável não se restringe ao bem comer. O espaço abriu portas no dia 10 deste mês, no centro da cidade de Pombal (edifício das Galerias do Marquês, nas traseiras do tribunal), e é sinónimo de sustentabilidade. Ali, as opções alimentares fazem-se, também, sem perder de vista as questões ambientais, de forma a responder às necessidades do presente sem que isso comprometa o que estará disponível para as futuras gerações.

“A Biogreen é uma empresa que pretende devolver às

pessoas o gosto pela alimentação”, começa por revelar Tiago Nunes, o empresário que assume este projecto em parceria com João Lopes. Uma missão com enfoque na alimentação saudável e onde os “alimentos biológicos, de extrema qualidade” são o fio condutor de um conceito que tem como pedra basilar a sustentabilidade.

“São alimentos sem glúten, sem alergénicos, não processados”, mas também sazonais, ou seja, com frutas e legumes da época e, naturalmente, mais saborosos e amigos do ambiente.

Mas desengane-se quem, até agora, associou a Biogreen a algum tipo de regime alimentar específico. Tendo como fio condutor este respeito pela natureza de cada alimento que nos chega à mesa, o projecto oferece opções variadas: há menus à base de carne ou peixe, mas

também pratos vegetarianos, vegans e para intolerantes à lactose.

### LOJAS FÍSICA E ONLINE

Para além de uma loja física, com refeições confeccionadas diariamente e prontas a seguirem em take-away, seja para casa ou para o trabalho (espaço também dispõe de micro-ondas para quem ali queira comer), a Biogreen tem uma loja online, com entregas em Leiria (terças e quintas) e Coimbra (segundas, quartas, sextas e sábados). As encomendas podem ser feitas até às 15h00 do dia anterior.

No menu disponível em biogreen.pt, para além dos pratos principais, incluindo o das crianças, há ainda sopas, bebidas (sobretudo chás) e as imperdíveis sobremesas, sem açúcares refinados. Do caril de legumes ao

frango com migas ou recheado, passando pelo happy burger, lasanha de vegetais, lombo coberto de molho de maçã ou a já famosa mousaka de lentilhas, sem esquecer a delícia de caranguejo (entre muitos outros), o mais complicado vai ser mesmo seleccionar.

Em cada embalagem (de material reciclável), para além da lista de todos os ingredientes, está igualmente disponível informação nutricional, o que facilita a escolha nos casos de clientes com dietas específicas ou que seguem uma alimentação com necessidades específicas.

A loja física da Biogreen está aberta de segunda a sexta, das 12h00 às 23h00, e aos sábados, no período do almoço. Encerra ao domingo.

\*Assista ao vídeo promocional da Biogreen na página de facebook do Pombal Jornal



## Equipa perde em casa com o Alcobaça

# Sporting de Pombal volta a complicar as contas do título

Mais uma vez, o Sporting Clube de Pombal não conseguiu manter os níveis de regularidade nos seus resultados, saindo derrotado em casa, com o Alcobaça, por 1-0. O treinador Ricardo Patreiro utilizava inicialmente, Duarte, Dani, Miguel Cá, Fidalgo, Duary, Vasco, Rafa, Tião, Pedro, Airtton e Gui, deixando no banco de suplentes, Luís, Vasco Pontes, João Pinto, Leandro, Alexi, Yannick e Yuri. O que poderia parecer uma tarefa simplificada, o passar do tempo, mostrou que o Alcobaça poderia surpreender e acabaria por estragar a festa local, na segunda parte. Um encontro em atraso da sexta jornada, que foi reagendado para a manhã do passado domingo, dia 16. No final, a *matemática* voltou a falhar ao Pombal, ao sofrer a segunda derrota da época, em sua casa. Perante este cenário, o Pombal que tinha conseguido o brilharete de ser o primeiro a derrotar o líder, Peniche, na jornada anterior, terá que aguardar que a *vila dos pescadores volte a facilitar*, enquanto o Sporting de Pombal está obrigado a ganhar os restantes encontros.

### MOITA DO BOI MAIS PERTO DA MANUTENÇÃO

A Moita do Boi foi vencer ao campo do Ansião, por 1-0, no passado dia nove de Maio e ficou mais perto da

permanência no principal escalão da divisão de honra. Fernando Junior a nove minutos do fim, assinava o golo do triunfo. Agora, terá no dia 22, a recepção ao Vieiraense, em que a vitória será fundamental para a consolidação do objectivo. Dia 30 de Maio, terá mais uma final na luta pela manutenção, com a Moita do Boi a deslocar-se ao reduto do Figueiró dos Vinhos, que também luta pela manutenção.

### SÉNIORES DIVISÃO HONRA

**JOGOS EM ATRASO**  
Sp. Pombal - Alcobaça 0-1  
C.C. Ansião - Portomossense 0-6  
Figueiró dos Vinhos - Marinhense 'B' 2-3  
Marrazes - Mirense 3-1

	J	V	E	D	M/S	P
1 Marrazes	11	5	5	1	18-11	20
2 Peniche	8	6	1	1	25-9	19
3 Portomossense	9	5	3	1	21-6	18
4 Sp. Pombal	9	6	0	3	23-13	18
5 Mirense	10	5	2	3	18-13	17
6 Vieiraense	10	5	0	5	16-12	15
7 Vieiraense	9	4	2	3	20-8	14
8 Alq. Serra	9	4	1	4	22-12	13
9 Alcobaça	9	3	3	3	11-15	12
10 Marinhense 'B'	7	3	3	1	17-10	12
11 Moita do Boi	10	3	1	6	11-27	10
12 Alegre Unido	8	3	1	4	14-19	10
13 Bombarral	10	1	4	5	9-18	7
14 Fig. Vinhos	8	1	2	5	11-20	5
15 C.C. Ansião	9	0	0	9	2-44	0
16 GD Pelariga	0	0	0	0	0-0	0*

\* desistiu do campeonato

**11.ª JORNADA - 22 MAIO**  
Alegre Unido - Alqueidão da Serra  
Guinense - Figueiró dos Vinhos  
Moita do Boi - Vieiraense  
Sp. Pombal - Portomossense  
Alcobaça - C.C. Ansião  
Marinhense 'B' - Peniche

**12.ª JORNADA - 30 MAIO**  
Figueiró dos Vinhos - Moita do Boi  
Alqueidão da Serra - Bombarralense  
Vieirense - Alcobaça  
C.C. Ansião - Marrazes  
Portomossense - Marinhense 'B'  
Mirense - Sp. Pombal  
Peniche - Alegre Unido

## Primeira divisão distrital marcada pelo equilíbrio

# Pombal 'B' atrasa Ilha na luta pela subida



• Equipa do Sporting de Pombal 'B' que utilizou atletas juvenis de 1.º ano, venceu o derby com o Ilha

A zona norte da primeira divisão distrital continua a ser marcada pelo equilíbrio entre as equipas, com o primeiro classificado, Motor Clube, a somar três pontos de avanço sobre o sexto classificado. O Desportivo da Ilha *descolou do pelotão*, ao sair derrotado por 1-0, frente à equipa 'B' do Sporting Clube de Pombal. A equipa treinada por Joel Domingues estava obrigada a ganhar, mas acusou esse *nervosismo* e não conseguia contrariar a boa organização defensiva do opositor. Jogaram de início pela formação do Oeste, Bruno Santos, Pedro Moderno, Dimytro Havryliak (Diogo Fernandes, 83m), Joni Alberto, Quevin Moderno, João Alves (Afonso Santos,

68m), João Silva, Gonçalo Sousa (Francisco Loureiro, 68m), Diogo Almeida, Vasco Couto (Diogo Carvalho, 45m), Ezequiel Silva (Diogo Pedrosa, 85m). Não foram utilizados: Ruben Soares e Dilan Pedrosa.

O Sporting Clube de Pombal utilizou na baliza, Rodrigo Lima, depois, João Paixão, Daniel Savchuk, Vasco Lopes, Guilherme Lopes, Guilherme Henriques (Serginho, 76m), João Lebre, André Matias (Cardoso, 85m), Rodrigo Dias (Rodrigo Rodrigues, 78m), Totti (Guilherme Simões, 70m), Tomás Mendes. Não foram utilizados, Alexandre Duarte, Miguel Dias e Simão Bastos. Um encontro com oportunidades repartidas, em que o golo da vitória, surgiu

num remate de fora da área de Rodrigo Carvalho aos 34 minutos. Nos últimos 20 minutos, numa fase em que o Ilha procurava a reviravolta no jogo, o treinador local, Bruno Ramos, lançou dois jogadores, Guilherme Simões e Rodrigo Rodrigues, ainda juvenis de primeiro ano. Rodrigo Rodrigues que acabaria por estar no lance em que o Pombal ganhou uma grande penalidade, com Bruno Santos a executar uma grande defesa a Alexandre Rodrigues. Até ao final, prevalecia a margem mínima para a equipa 'B' do Pombal, que ficou a três pontos do primeiro lugar.

Uma jornada em que as Meirinhas voltaram a somar mais uma derrota, o se-

### SÉNIORES - I DIVISÃO

**8.ª JORNADA**  
Sp. Pombal 'B' - Ilha 1-0  
Unidos - Caseirinhos 1-0  
Matamoursquense - Santo Amaro 0-3  
Motor Clube - Meirinhas 1-0  
Avelarense - Alvaiázere 3-2  
Pedroguense - Chão de Couce 0-1

	J	V	E	D	M/S	P
1 Motor Clube	8	5	1	2	19-10	16
2 Santo Amaro	8	4	3	1	14-7	15
3 Meirinhas	8	4	2	2	14-7	14
4 Avelarense	8	4	2	2	15-12	14
5 Chão Couce	7	4	2	1	10-8	14
6 Sp. Pombal 'B'	8	4	1	3	11-9	13
7 GD Ilha	8	2	3	3	13-15	9
8 Alvaiázere	7	2	3	2	9-7	9
9 Unidos	8	1	4	3	5-9	7
10 Pedroguense	8	1	3	4	7-10	6
11 Matamoursq.	8	1	3	4	7-16	6
12 Caseirinhos	8	1	1	6	10-25	4

**9.ª JORNADA - 30 MAIO**  
Meirinhas - Matamoursquense (29/05)  
Alvaiázere - Motor Clube  
GD Ilha - Unidos  
Santo Amaro - Sp. Pombal 'B'  
Chão de Couce - Caseirinhos  
Pedroguense - Avelarense

gundo desaire consecutivo, agora, frente ao líder, Motor Clube. Uma partida em que as Meirinhas falhou inúmeras ocasiões para poder somar outro resultado. O Chão de Couce com menos um jogo, voltou a vencer, desta vez no campo do Pedroguense. Se somar mais três pontos, no próximo domingo, em casa do Alvaiázere, em jogo em atraso, poderá assumir a liderança da prova isoladamente. Contudo, o Alvaiázere ainda procura os dois primeiros lugares, estando em perspectiva, um grande desafio a norte do distrito.

O campeonato vai sofrer uma pausa este fim-de-semana, regressando no dia 30 de Maio, com jogo grande em Alvaiázere.

## Jogs dos distritais voltam a animar os pavilhões. Escalões de formação iniciam este sábado

# Pik-Nik Louriçal reparte os pontos com a equipa 'B' do Núcleo Sportinguistas de Pombal

Está de regresso as competições distritais de futsal, com a Associação Pik-Nik do Louriçal a jogar no pavilhão da Redinha, e a repartir os pontos com a equipa 'B' do Núcleo Sportinguistas de Pombal. Esta equipa treinada por Eduardo Mendes, jogou de início com Alexandre Amado, Pedro Gomes, Hugo Neves, Pedro Relvas e Rui Bras, tendo ainda jogado, Pedro Nascimento, Francisco Longo, Gonçalo Pedrosa, Rui Ferreira, Olavo Pedrosa, Ruben Vieira e Micael Costa que acabaria expulso por vermelho directo aos 47 minutos, após envolvimento com o guarda-redes do Pik-Nik, João Batista, que também seria expulso.

A formação do Louriçal utilizou ainda, Afonso Mesquita, Leandro Nunes, Cláudio Marques e Vítor Teixeira no cinco inicial e ainda, Valter Gomes, Diogo Ferraz,

João Vieira, Gonçalo Lopes, Filipe Bregieiro, Guilherme Coelho e Nicolas Matias, sendo treinados por João Oliveira, dada a saída de Tó Coelho, por motivos de saúde. Aos setes minutos, o Pik-Nik já vencia por 2-0, com golos de Nicolas Matias e Cláudio Marques, respondendo o Pombal com dois golos de Pedro Relvas aos 30 e 34 minutos, empatando o jogo. Pouco depois, Vítor Teixeira dava nova vantagem aos visitantes. Nos instantes finais, o Pombal empatava por Ruben Vieira. Desta forma, o Pik-Nik ficou ainda mais longe dos primeiros lugares.

Nas competições nacio-

nais, a equipa 'A' do Núcleo Sportinguistas de Pombal concluiu a primeira fase do campeonato, com um triunfo por 4-3, frente ao Alhadense, que foi o último classificado desta série. Ao intervalo, registava-se uma igualdade a um golo.

Agora, segue-se a segunda fase da prova, com o Pombal a discutir a manutenção, com três equipas da cidade de Coimbra, S. João, União 1919 e UPC Chelo, GRAP/Pousos e Alhadense da Figueira da Foz. As equipas recomecem com zero pontos, em que os últimos quatro classificados descem às provas distritais.

### T.D. JUNIORES - FUTSAL

**1.ª JORNADA - 22 MAIO**  
Burinhosa - Ribafria  
Associação Louriçal - Mirense  
Folga - Quinta do Sobrado

**2.ª JORNADA - 29 MAIO**  
Ribafria - Associação Louriçal  
Ribeira Sirol - Telheiro  
CD Caranguejeira - Silveirinha Grande

Para este fim-de-semana, estão de volta os jogos dos escalões de formação em que o grande ausente é o Núcleo Sportinguistas de Pombal. O concelho de Pombal é representado pela Associação do Louriçal no escalão de juniores, jogando o primeiro encontro em casa, frente ao Mirense, no sábado, dia 22, com início às 19 horas.

### FUTSAL FEMININO

**PRIMEIRA DIVISÃO - NORTE**  
**3.ª JORNADA**  
Alvorninha - Pocariça 3-1  
Núcleo Spt. Pombal - D. Fuas 4-1  
Folgou - Desportivo da Ilha

	J	V	E	D	M/S	P
1 N.Sp.Pombal	2	2	0	0	10-1	6
2 Alvorninha	2	2	0	0	5-1	6
3 D. Fuas	2	1	0	1	6-6	3
4 Pocariça	2	0	0	2	3-8	0
5 GD Ilha	2	0	0	2	0-8	0

**4.ª JORNADA - 22 MAIO**  
Pocariça - Núcleo Spt. Pombal  
D. Fuas - Ilha  
Folgou - Alvorninha

**5.ª JORNADA - 30 MAIO**  
Desportivo da Ilha - Pocariça  
Núcleo Spt. Pombal - Alvorninha  
Folgou - D. Fuas

### FUTSAL MASCULINO

#### PRIMEIRA DIVISÃO - NORTE

**7.ª JORNADA**  
GARECUS - Golpilheira 5-3  
N.Spt. Pombal 'B' - Pik-Nik 3-3  
Caranguejeira - Pocariça 1-3  
Sismaria - Dino Clube 2-1  
Folgou - Barreiros

	J	V	E	D	M/S	P
1 Pocariça	6	6	0	0	28-8	18
2 Sismaria	5	5	0	0	14-8	15
3 Pik-Nik	7	4	1	2	27-11	13
4 Barreiros	5	4	0	1	17-10	12
5 GARECUS	6	2	1	3	14-17	7
6 N.Sp.Pombal	7	2	1	4	20-24	7
7 Golpilheira	4	1	0	3	10-11	3
8 Caranguejeira	6	0	2	4	9-24	2
9 Dino Clube	7	0	1	6	9-31	1
10 C.C. Ansião					desistiu	

**8.ª JORNADA - 29 MAIO**  
Golpilheira - Pik-Nik  
Barreiros - Caranguejeira  
Pocariça - Sismaria  
Dino Clube - GARECUS/Santiais

### FUTSAL MASCULINO

#### DIVISÃO DE HONRA

**11.ª JORNADA**  
Nadadouro - Catarinense 4-2  
São Bento - Landal 3-4  
Quinta Sobrado - Mendiga 3-8  
Vidigalense - Amarense 'B' 3-1  
Santiago Guarda - União da Serra 3-3  
Martingança - Chãs 5-4  
Juncalense - Gaeirense 2-4

	J	V	E	D	M/S	P
1 Gaeirense	10	9	1	0	47-19	28
2 Juncalense	11	6	2	3	31-25	20
3 Mendiga	10	6	1	3	45-30	19
4 Nadadouro	11	6	1	4	44-35	19
5 Chãs	9	6	0	3	42-28	18
6 Martingança	10	5	2	3	32-29	17
7 Sant.ª Guarda	10	4	2	4	27-38	14
8 Landal	11	4	2	5	27-39	14
9 São Bento	10	4	1	5	25-27	13
10 Vidigalense	11	4	1	6	26-28	13
11 União Serra	10	3	3	4	30-30	12
12 Amarense 'B'	10	3	1	6	26-31	10
13 Qt.ª Sobrado	10	2	3	5	32-36	9
14 Catarinense	11	0	0	11	23-62	0

**12.ª JORNADA - 22 MAIO**  
Gaeirense - Nadadouro  
União da Serra - Juncalense  
Amarense 'B' - Santiago da Guarda  
Catarinense - Martingança  
Mendiga - São Bento  
Quinta Sobrado - Chãs  
Landal - Vidigalense

**13.ª (ÚLTIMA) JORNADA - 29 MAIO**  
Martingança - Gaeirense  
Juncalense - Amarense 'B'  
Chãs - Catarinense  
Nadadouro - União da Serra  
São Bento - Quinta Sobrado  
Vidigalense - Mendiga  
Santiago da Guarda - Landal



## Associação de Futebol de Leiria com jogos agendados para este sábado, dia 22

# Escalões de formação voltam a competir



● Equipa de Traquinas do Grupo Desportivo da Ilha e da Associação da Moita do Boi realizaram um jogo treino, em que ficou evidente a alegria de voltarem a realizar um partida de futebol

Aos poucos, o desporto na formação volta ao seu normal, apesar de todas as precauções respeitante à pandemia, que ainda é uma realidade. O campo da Guarita na Moita do Boi foi palco de um jogo treino de Traquinas, entre a formação local e o Desportivo da Ilha, em que o marcador foi favorável à Moita do Boi, contudo, o resultado neste encontro foi um *factor de menor importância*. A Moita do Boi sob o comando de Elton Gomes e João Saraiva, apresentou David Oliveira, Tomás, David Grilo, Simão, Rodrigo, Martin Neves, Martin Soares, Gonçalo, Salvador,

Diogo e Francisco. Por sua vez, o Ilha treinado por Nuno Couto, jogou com Enzo, Rodrigo, Martim, Pedro, Ricardo, Samuel, Tomé e Ivo.

Segundo os calendários disponibilizados pela AF Leiria, estas equipas voltarão a jogar sábado, dia 22, com o Desportivo da Ilha a receber o GRAP/Pousos 'B', enquanto a Moita do Boi vai jogar ao campo do Matmourisqueense, respeitante a Traquinas 'A'. Nos Traquinas 'B', o Ilha desloca-se até Outeiro da Fonte, para defrontar o Costifoot.

O futebol de 11, em juniores, juvenis e iniciados, também terão os primeiros en-

contros oficiais, com poucas formações concelhias a marcarem presença. Saliência para a forte presença do Grupo Desportivo da Ilha e Associação Desportiva Pedro Roma.

---

**T.D. TRAQUINAS 'B'**

**SÉRIE 'A'**

**1.ª JORNADA - 22/05**  
Costifoot - GD Ilha  
*Folga - AD Pedro Roma 'A'*

**2.ª JORNADA - 29/05**  
AD Pedro Roma 'A' - Costifoot  
*Folga - GD Ilha*

**SÉRIE 'C'**

**1.ª JORNADA - 22/05**  
AD Pedro Roma 'B' - GD Ilha 'B'  
*Folga - Marinhense*

**2.ª JORNADA - 29/05**  
Marinhense - GD Ilha 'B'  
*Folga - AD Pedro Roma 'B'*

**T.D. INFANTIS SUB'13**

**SÉRIE 'A'**

**1.ª JORNADA - 22/05**  
AD Pedro Roma - CCMi 'C'  
GD Ilha - C.C Ansião

**2.ª JORNADA - 29/05**  
C.C Ansião - AD Pedro Roma  
CCMi 'C' - GD Ilha

---

**T.D. TRAQUINAS 'A'**

**SÉRIE 'A'**

**1.ª JORNADA - 22/05**  
AD Ranha - Avelarense  
AD Pedro Roma - C.C Ansião

**2.ª JORNADA - 29/05**  
Avelarense - AD Pedro Roma  
C.C Ansião - AD Ranha

**SÉRIE 'B'**

**1.ª JORNADA - 22/05**  
Matamourisqueense - Moita do Boi  
Alegre Unido - GRAP/Pousos 'B' (17h)

**2.ª JORNADA - 29/05**  
Moita do Boi - Alegre Unido  
GRAP/Pousos 'B' - Matamourisqueense

**T.D. JUVENIS - FUT.11**

**SÉRIE 'A'**

**1.ª JORNADA - 23/05**  
Pedrogueense - Avelareense  
Alvaíazere - C.C Ansião

**2.ª JORNADA - 29/05**  
Avelareense - Alvaíazere  
C.C Ansião - Pedrogueense

**SÉRIE 'B'**

**1.ª JORNADA - 23/05**  
GD Ilha - Motor clube  
*Folga - Marrazes 'B'*

**2.ª JORNADA - 29/05**  
Marrazes 'B' - GD Ilha  
*Folga - Motor Clube*

**SÉRIE 'G'**

**1.ª JORNADA - 23/05**  
Santo Amaro - Lisboa e Marinha  
Vieirense - Sp. Pombal

**2.ª JORNADA - 29/05**  
Lisboa e Marinha - Vieirense  
Sp. Pombal - Santo Amaro

**T.D. INICIADOS - FUT.11**

**SÉRIE 'A'**

**1.ª JORNADA - 23/05**  
Alvaiázeres - C.C. Ansião  
Pedrogueense - AD Pedro Roma 'B'

**2.ª JORNADA - 30/05**  
C.C. Ansião - Pedrogueense  
AD Pedro Roma 'B' - Alvaiázeres

**SÉRIE 'B'**

**1.ª JORNADA - 23/05**  
AD Pedro Roma 'A' - Motor Clube  
GD Ilha 'A' - Costifoot 'A'

**2.ª JORNADA - 30/05**  
Motor Clube - GD Ilha 'A'  
Costifoot 'A' - AD Pedro Roma 'A'

**SÉRIE 'C'**

**1.ª JORNADA - 23/05**  
CCMI 'B' - União Leiria 'B'  
Costifoot 'B' - GD Ilha 'A'

**SÉRIE 'D'**

**1.ª JORNADA - 23/05**  
Guinense - Sp. Pombal

**2.ª JORNADA - 30/05**  
Ávelrense - Guinense

**Estreia em competições oficiais aconteceu no passado dia 15 de Maio, em Boleiros, Fátima**

# Iniciadas do Desportivo da Ilha empatam no reduto do Vasco da Gama

Está confirmada a estreia em provas oficiais de uma equipa feminina, no escalão de iniciadas. O mérito

---

## ENCONTRO SUB'15

---

### FEMININO

#### SÉRIE B

**1.ª JORNADA**  
"Os Lagartos" Sardoal - GD Ilha (*3 Junho - 11h*)  
Vasco Gama/Ourém - CCMI Leiria 2-2

**2.ª JORNADA**  
CCMI Leiria - "Os Lagartos" Sardoal 4-2  
Vasco Gama/Ourém - GD Ilha 2-2

	J	V	E	D	M/S	P
1 CCMI	2	1	1	0	6-4	4
2 Vasco Gama	2	0	2	0	4-4	2
3 GD Ilha	1	0	1	0	2-2	1
4 Lagartos	1	0	0	1	2-4	0

**3.ª JORNADA - 22 MAIO**  
"Os Lagartos" Sardoal - Vasco Gama/Ourém  
GD Ilha - CCMI Leiria (*16h*)

**4.ª JORNADA - 30 MAIO**  
GD Ilha - "Os Lagartos" Sardoal (*11 horas*)  
CCMI Leiria - Vasco Gama/Ourém (*29/05*)

é do Grupo Desportivo da Ilha através do seu coordenador Alexandre Duarte Silva. Na deslocação até Bolei-

**ENCONTRO SUB'19 FEMININO**

**SÉRIE C**

**1.ª JORNADA**  
'Os Vidreiros' - GD Ilha 5-0  
*Folgou - Vasco Gama/Ourém*

**2.ª JORNADA**  
Vasco Gama/Ourém - 'Os Vidreiros' 1-3  
*Folgou - Grupo Desportivo da Ilha*

	J	V	E	D	M/S	P
1 'Os Vidreiros'	2	2	0	0	8-1	6
2 Vasco Gama	1	0	0	1	1-3	0
3 GD Ilha	1	0	0	1	0-5	0

**3.ª JORNADA - 26 MAIO**  
GD Ilha - Vasco Gama/Ourém (20.30h)  
*Folga - 'Os Vidreiros'*

**4.ª JORNADA - 29 MAIO**  
GD Ilha - 'Os Vidreiros' (16h)  
*Folga - Vasco Gama/Ourém*

ros da freguesia de Fátima do concelho de Ourém, o Ilha iniciou o encontro com Iris Sarraipa na baliza, Bruno Rodrigues, Diana Costa, Laura Townend, Barbara Lopes, Carolina Reina e

**NACIONAL III DIVISÃO**

**SÉRIE E**

**JOGOS EM ATRASO**

Esperança - Sp. Pombal	3-0
GD Ilha - Académica Coimbra SF	8-1

	J	V	E	D	M/S	P
1 Souselas	6	6	0	0	18-0	18
2 Os Vidreiros	6	5	0	1	26-5	15
<b>3 Meirinhos</b>	<b>6</b>	<b>4</b>	<b>0</b>	<b>2</b>	<b>23-3</b>	<b>12</b>
<b>4 GD Ilha</b>	<b>6</b>	<b>4</b>	<b>0</b>	<b>2</b>	<b>20-12</b>	<b>12</b>
5 Esperança	6	2	0	4	10-22	6
6 Estação	6	1	1	4	4-11	4
7 Académica SF	6	1	1	4	8-34	4
<b>8 Sp. Pombal</b>	<b>6</b>	<b>0</b>	<b>0</b>	<b>6</b>	<b>0-22</b>	<b>0</b>

**7.ª (ÚLTIMA) JORNADA - 22 MAIO**  
 Souselas - Académica Coimbra SF  
 Sp. Pombal - "Os Vidreiros" (23/05)  
 Estação - Esperança  
 Meirinhos - GD Ilha (16h)



- As séniores golearam por 8-1





• Lista 'A' liderada por António Sintra, que venceu com 116 votas, contra 101 da lista elaborada por Carlos Carvalho. Um total de 218 votantes, tendo havido um voto em branco

Sporting Clube de Pombal celebra centenário em Outubro do próximo ano

# António Sintra mantém-se na presidência

Pela primeira vez na história do Sporting Clube de Pombal, duas listas concorrentes à direcção do clube, ultrapassaram uma centena de votos.

Carlos Carvalho que pela primeira vez, manifestava a sua intenção de assumir os destinos da colectividade, chegou aos 101 votos, enquanto António Sintra manteve a presidência do clube com 116 votos. A avaliar pelos resultados, um equilíbrio entre ambos, desequilibrado nos últimos instantes da votação.

Desta forma, António Sintra terá a responsabilidade acrescida de *gerir* as celebrações do centenário do emblema, que estão marcadas para Outubro de 2022, ou seja, no próximo ano.

No manifesto apresentado aos sócios para o ciclo 2021/2023, em que se pretende continuar no rumo certo, António Sintra referia que sobre o Centenário, é intenção a criação de uma comissão organizadora, que deverá elaborar um plano de actividades equivalente à grandiosidade do clube fundado em 20 de Outubro de 1922. É intenção também, a coorganização da gala da Associação de Futebol de Leiria. No plano das actividades, espera-se o final da pandemia, para que regresse o Torneio do Marquês e Torneio do Bodo, a organização pela primeira vez, de um torneio feminino em futebol de 11. Organização das Festas de Santo António e colaboração com o programa de férias activas, para angariação de fundos também poderá ser

uma realidade.

## SUBIDA AOS NACIONAIS DOS SENIORES MASCULINOS

Tendo em conta, o cenário bastante desfavorável para a presente temporada, espera-se que em 2021/2022, se consiga voltar a colocar a equipa sénior masculina nas competições nacionais, mantendo o mesmo alinhamento de apostar em jogadores formados no clube.

No plano feminino, será para manter a equipa sénior e conseguir formar escalões de formação, de forma a certificar a formação no futebol feminino.

## AQUISIÇÃO DE UM MINI-AUTOCARRO

Na parte do património, é intenção da lista agora eleita, a dinamização da sede do clube enquanto espaço de convívio entre atletas, sócios e dirigentes. Uma das grandes novidades, será a aquisição de um mini-autocarro para transporte de atletas. A direcção procurará também pugnar pela requalificação dos balneários, bar e zona de bilheteiras do Estádio Municipal de Pombal. Cobertura da área de estacionamento dos veículos e da zona de acesso, balneários e secretaria do campo de Flandres.

## CONSTRUÇÃO DE UM CENTRO DE ESTÁGIO

No futebol de formação, a lista de objectivos é elevada, em que se pretende o desenvolvimento de um

projecto para construção de um centro de estágio de formação futebolística com vários campos de futebol e infraestruturas de apoio, a formalização do protocolo com o Sporting Clube de Portugal e a manutenção do protocolo com a Associação Desportiva e Cultural dos Caseirinhos. É intenção do Sporting Clube de Pombal estabelecer parcerias com outros clubes do concelho. manter todos os escalões de formação em actividade e ao mesmo tempo promover a formação técnica de todos os treinadores do clube. O clube pretende também a formação em Suporte Básico de Vida (SBV) e DAE. Continuar a certificação do clube, que no passado dia 11 de Maio, recebeu o diploma de duas estrelas e placa alusiva ao processo de certificação 2019/2020. No futuro pretende-se chegar às três ou mais estrelas.

Fortalecimento da liga-

ção com os pais e demais intervenientes do processo formativo dos atletas é outro objectivo, tal como, colocar os escalões de iniciados e juvenis nas provas nacionais, onde já se encontra o escalão junior, onde a posta será para manter. Pretende-se também a criação de uma escola ABC do Futebol, envolvendo jovens atletas e pais e a candidatura à bandeira da ética.

## CRIAÇÃO SECÇÃO BTT E ATLETISMO

Fora das quatro linhas, é intenção abranger outras modalidades, com o retomar da secção do atletismo, que bons resultados já deu no passado. Pretende-se ainda a criação de uma secção de BTT e a manutenção da secção de Trail, que tem promovido a colectividade em diversas zonas do país, com bons resultados obtidos pelos seus atletas. Será também intenção o

reactivar da equip de veteranos inserida na estrutura do clube.

## VANTAGENS PARA OS ASSOCIADOS

A nova direcção tentará encontrar soluções com novos protocolos com vantagens para os associados do clube e a criação da modalidade de sócio jovem. Tentará também a implementação de pagamentos por débito directo e a renome-

ração de sócios e atribuição de novos cartões, tal como, a alteração/adequação dos estatutos à nova realidade.

A finalizar, na área financeira, a grande bandeira será a continuação dos resultados financeiros positivos, com o cumprimento escrupuloso das obrigações com o estado, colaboradores e fornecedores. Pretende-se ainda a diversificação das formas de financiamento e candidaturas a apoios.

## Composição da Lista Eleita

<b>ASSEMBLEIA GERAL</b> .....	
João Coucelo	PRESIDENTE
Vítor Lopes	VICE-PRESIDENTE
Ana Carolina Jesus	SECRETÁRIA
<b>CONSELHO FISCAL</b> .....	
João Coelho	PRESIDENTE
António Melo	VICE-PRESIDENTE
Rafael Abreu	SECRETÁRIO-RELATOR
<b>DIRECÇÃO</b> .....	
António Sintra	PRESIDENTE
Daniel Francisco	VICE-PRESIDENTE
	ÁREA FINANCEIRA
Nuno Bronze	VICE-PRESIDENTE
	FUTEBOL SÉNIOR
Miguel Oliveira	VICE-PRESIDENTE
	FUTEBOL JUVENIL
	E MODALIDADES
Manuela Frias	VICE-PRESIDENTE
	MARKETING E PUBLICIDADE
Cátia da Silva	SECRETÁRIA
Gilberto Carrasqueira	SECRETÁRIO
José Longo	VOGAL
Filipe Grilo	VOGAL
Ana Rita Gomes	VOGAL
Martinho Silva	VOGAL
João Tomás	VOGAL
Nuno Oliveira	VOGAL
Jorge Domingues	VOGAL
Agostinho Figueiral	VOGAL



• Entrega da certificação com duas estrelas, no passado dia 11, no auditório do Estádio Municipal de Leiria



## Guia

# PELA NOSSA TERRA ... PELO FUTURO!

O grupo de cidadãos subscritores, independentemente dos diferentes credos que pessoal e individualmente possam defender, tem uma característica em comum:

**São Guinesses que se interessam pelo desenvolvimento da sua terra e de tudo o que, social, económica e politicamente envolva o seu “torrão”.**

E, como tal, não podiam ficar alheios à polémica que se tem instalado na nossa sociedade local, à volta da possível instalação de uma estrutura industrial ligada ao grupo LUSIAVES.

Tal polémica, gira, essencialmente, à volta de:

- *Se contemplaria tal estrutura fabril um sector de centro de abate (MATA-DOURO) com todo o peso ambiental que comportaria?*

- *Se da concreta implantação e localização de tal estrutura, em vez de ocupar terrenos localizados a nascente da linha do caminho-de-ferro, por que não a ocupação a poente?*

Perante a dispersão das fontes tanto de informação, como de desinformação, assumiram-se como “grupo de reflexão informal”, de forma a poderem assumir posição pública, assente exclusivamente na factualidade e na veracidade das fontes.

Se, por um lado, e sobretudo por parte das posições tomadas pelo Município de Pombal, as coisas foram mais fáceis, por haver deliberações, atos e atas das posições, bem ou mal, assumidas, por outro, já a nível da natureza fabril, sua envolvente produtiva e de impacto ambiental, bem como sobre a concreta implantação do edificado, tudo era muito nebuloso: era sobretudo o “diz-se que ...” que impera-

va.

Por outro lado, estranhámos que grupos de pessoas, nossos conterrâneos, tenham inicialmente demonstrado, sobretudo nas Assembleias de Freguesia e Municipais, posições de alinhamento com o projecto de investimento e posteriormente tenham vindo a assumir opinião aparentemente contrária. Daí, carentes de informação, solicitaram-na ao executivo da nossa Junta de Freguesia, o qual, tendo-nos feito a resenha factual do processo, nos informou que tinha pendente a elaboração de um parecer, favorável ou não, ao pretendido investimento. Esclareceu ainda ter recebido, a seu pedido, documento escrito expedido pela Junta de Freguesia da Marinha das Ondas, a qual, resumidamente, louva o comportamento daquele grupo empresarial, quanto ao empreendimento que naquela freguesia tem implantado, já há alguns anos, como socialmente responsável, economicamente importante e sem impacto ambiental significativo.

O grupo empresarial investidor tinha acabado de apresentar o PIP (Pedido de Informação Prévia) junto dos serviços técnicos da Câmara Municipal. Consultado o documento, constatámos que apenas a volumetria, o tipo de indústria, tipo I, e pouco mais dele se extraía.

Note-se, que o facto de a indústria a instalar ser do tipo I significa a exigência de cumprimento de regras ambientais, higiene e outras, fiscalizadas fortemente pela APA (Agência Portuguesa do Ambiente). Aliás, qualquer empresa que processe ou manuseie bens alimentares tem sempre esta classificação.

**Era, pois, manifestamente insuficiente a in-**

**formação obtida. Tínhamos de ir mais além ... à fonte das dúvidas.**

**Foi o que fizemos!**

Conciliadas as coisas, deslocámo-nos à Marinha das Ondas, acompanhados pelo Sr. Presidente do executivo da Junta de Freguesia e com a presença de um representante da Câmara Municipal, o vereador, Eng.º Pedro Murinho, reunimos com elemento da Administração do Grupo Lusaves com o qual procedemos a visita às instalações, onde verificámos estar em decurso obra de grande ampliação do centro de abate (MATA-DOURO) ali existente.

Desse encontro, resultou a INFORMAÇÃO CLARA de que a estrutura fabril a implantar na Guia, **não integraria, nem integrará, qualquer espaço de centro de abate (mata-douro).**

Funcionará como complexo de preparação, confeção e de distribuição de alimentos de proveniência animal e vegetal. Pelo que nos foi dito, será, essencialmente uma enorme cozinha industrial, com o que envolve de recepção, preparação, cozedura, embalamento, armazenamento e conservação, para posterior saída por cais de embarque/desembarque.

Mais, fomos esclarecidos quanto às questões de ruído ambiental e emissão de fumos e gases, que a unidade em causa não produzirá cheiros industriais, mas apenas os inerentes a uma atividade que processa e confecciona produtos à base de carnes ou vegetais, os quais na sua maioria são frescos e congelados, pelo que a respetiva emissão será de reduzido impacto.

Foi-nos dito também que para as áreas de confeção, vão ser instalados sistemas de tratamento e filtragem

de vapores que, de acordo com os odores, serão tratados de forma a não criar impactos ambientais e libertação de cheiros para o exterior. Que para esse efeito, serão utilizadas as melhores práticas, disponíveis no momento atual, a nível internacional.

Relativamente aos ruídos provenientes da unidade, os mesmos serão de reduzido impacto, dado que o equipamento a instalar, de alta tecnologia, não é gerador de grandes ruídos. Informaram-nos também da colocação de uma cortina arborea circundante que minimizará aqueles poucos impactos de ruído e visuais.

Comunicaram-nos ainda que a produção de águas residuais será exclusivamente a decorrente da limpeza e higienização dos equipamentos e dos demais espaços fabris e sociais. Prevê-se uma forte aposta na gestão da água de forma a tornar a sua utilização bastante eficiente. Daí que, a ligação à rede de saneamento, apenas comportará águas residuais domésticas.

De salientar a informação obtida de que todos os equipamentos de movimentação de mercadorias serão elétricos, tal como os veículos ligeiros. Por sua vez, os camiões serão a GNV (Gás Natural Veicular) mais silenciosos e, comprometeram-se, assim que haja tecnologia disponível passarão a ser alimentados por eletricidade ou por hidrogénio, também diminuindo o ruído associado.

No que concerne ao impacto social e económico, a instalação desta unidade industrial é significativo. Para além das sinergias criadas com as empresas locais em termos de fornecimentos de bens e serviços, irá permitir a criação de mais de uma centena de

postos de trabalho quando em plena laboração, a maioria, com funções qualificadas (nomeadamente a nível da Engenharia Alimentar, de Qualidade, Industrial, Informática, entre outras), mas, frisaram, será dada preferência, para ocupação desses postos, a pessoas residentes ou originárias da Guia e do Concelho de Pombal.

Informado ainda que o horário de funcionamento da unidade, será o normal: entre as 6h e as 20h. Pontualmente, e em caso de necessidade, ajustável.

Obviamente, que, como empresários que alguns de nós somos, acreditamos, quer na palavra, quer na necessária RESPONSABILIDADE SOCIAL das empresas, sobreavaliada, quando se trata de grandes grupos económicos, mas mesmo assim ... quise-mos mais!

Para além de se solicitar que, a haver possibilidade, aproveitando o facto de estarmos perante, quer de alguém da administração da empresa, quer da Câmara Municipal, **se admitisse a deslocalização da estrutura a construir para a zona poente à linha férrea.** Pediu-se, ainda, que nos fosse disponibilizado **DOCUMENTO OFICIAL** descrevendo as reais características da estrutura a implantar e que passasse a papel, sob forma escrita, tudo o que tínhamos acabado de ouvir.

Tal acabou por se concretizar através do complemento, ou reformulação, do **PEDIDO DE INFORMAÇÃO PRÉVIA - Memória Descritiva** entregue pela empresa junto da Câmara Municipal de Pombal, cujo documento confirma, de modo oficial, as informações que, verbalmente, tínhamos conseguido obter.

Além disso, por divulgação institucional da pró-

pria empresa, através de “press release”, comunicado, à imprensa e de iniciativas de marketing, como “flyers” e “outdoors” com imagens da implantação e enquadramento paisagístico da futura estrutura, nos respectivos textos acompanhantes se reforçam as intenções da empresa.

Dirão alguns, “vale o que vale”, outros “não vai ser assim”, outros ainda “é mentira!”, contudo, os aqui subscritores, gente que demonstrou já estar habituada ao diálogo, cultivar o bom senso e crer na boa-fé dos interlocutores e, sobretudo, apoiantes do desenvolvimento económico e social da sua terra, pugnando pela perspectiva da criação de emprego/riqueza sustentável e pela fixação das nossas camadas mais jovens à nossa terra, não enveredamos pela negação, pelo “não, porque não!”

**Não deixando NUNCA de ser vigilantes e críticos do que se afastar do DEVER-SER.**

**ACREDITAMOS NA BOA-FÉ de quem nos procura!**

**ACREDITAMOS NA RESPONSABILIDADE SOCIAL E AMBIENTAL DAS EMPRESAS!**

**ACREDITAMOS NO FUTURO DA NOSSA TERRA!**

**Os subscritores:**  
Amandio Neves  
Carlos Silva  
Carlos Duarte  
Jorge Rolo  
José Grilo  
Jorge Rosa  
Manuel da Mariana  
Pedro Neves  
Rui Domingues

# P O M B A L Jornal

TELEFONE: 236 023 075

TELEMÓVEIS: 965 449 868 - 911 975 237

EMAIL: pombaljournal@gmail.com

SEDE DA REDACÇÃO: Rua Mancha Pé, nº 2  
3100-467 Pombal

DIRECTORA: Manuela Frias (TE-971)

pombaljournal@gmail.com

REDACÇÃO:

Paulo Jesus (CP 3997-A), Manuela Frias (TE - 971)

COLABORADORES: Nuno Oliveira; Carina Gonçalves

TIRAGEM MENSAL: 6 000 exemplares

O Estatuto Editorial do Pombal Jornal  
está disponível em

**www.pombaljournal.pt**

PERIODICIDADE: Quinzenário

PREÇO AVULSO: 1 € (IVA incluído)

PAGINAÇÃO: Crónicas Mágicas

IMPRESSÃO: Sweet Sparrow, Lda; Avª da República nr 6 1 º Esq  
1050-191 Lisboa - Portugal

Email: gestao@lusoiberia.eu | Contribuinte: 513534989

REGISTO NA ERC: 126310 | DEPÓSITO LEGAL: 367409/13

PROPRIEDADE E EDITOR 5%: Crónicas Mágicas, Unipessoal, Lda.;  
NIPC 509 905 269;

Sede: Rua Principal, R/Ch Dtº, Costa das Casinhas, 3100-032 Abiul  
GERÊNCIA: Paulo César Jesus Simões



## Opinião

## Estatuto de cuidador informal

O Estatuto do Cuidador Informal tem como objetivo principal apoiar pessoas que prestam cuidados informais a pessoas em situação de dependência.

Um cuidador informal é alguém que presta cuidados diários a outra que se encontra numa situação de dependência, o estatuto vem nesta medida reforçar o papel do cuidador informal e de certa forma a “formalizar” a sua função de cuidador, é

de extrema importância em termos sociais a criação do estatuto de cuidador informal.

Portugal tem uma população envelhecida existem idosos a cuidar de idosos, filhos a cuidar de pais com patologias variadas, pais a cuidar de filhos, que acabam por não se compadecer com os horários laborais e acabando por ter de institucionalizar a pessoa, acarretando para as famílias uma sobrecarga económica enorme.

ca enorme.

Existem cuidadores que deixam os seus empregos para se dedicarem em exclusivo à prestação de cuidados.

O Estatuto do Cuidador Informal, Lei nº 100/2019, a 6 de Setembro de 2019, foi um grande passo no que concerne à protecção das pessoas que prestam cuidados, no entanto foi restringido a apenas 30 concelhos do país como projecto-piloto, de entre um conjunto de apoios,

está previsto, um subsídio de apoio aos cuidadores, o direito ao descanso, apoio psicossocial e medidas de apoio à integração no mercado de trabalho, no entanto estes apoios nomeadamente no que concerne à parte laboral ainda são muito redutores e generalistas atiram para uma legislação já existente que foi alargada em época de pandemia mas muito restrita a pais que cuidam de filhos, ficando a

outra franja de cuidadores na subjectividade.

Em termos burocráticos é um processo pouco facilitador poucas pessoas estão informadas e interessadas, não havendo muitos pedidos.

O Estatuto do Cuidador Informal deverá ser um processo ágil de fácil acesso e que poderá estar a par e passo com as Instituições prestadoras de cuidados, na medida em que estas já apoiam em algumas respostas so-

cias pessoas em situação de dependência em parceria com o prestador de cuidados informal estamos a referir a Centros de Dia, SAD e Instituições de apoio à deficiência, esta parceria entre o cuidador e a Instituição é fundamental que seja um processo importante para a validação do Estatuto do cuidador Informal.

**Carla Mariza Pereira**  
Responsável Técnica da  
Alzheimer Portugal  
Delegação Centro



**OrtoCare**  
SAÚDE & BEM ESTAR

PRODUTOS ORTOPÉDICOS, EQUIPAMENTO MEDICO-HOSPITALAR



☎ 236 027 632 | 962 787 119 A SUA ORTOPEDIA EM POMBAL, A PENSAR NA SAUDE E BEM ESTAR!  
✉ GERAL@ORTOCARE.COM.PT  
📍 RUA PROF. CARLOS ALBERTO MOTA PINTO, NO JARDIM DA VÁRZEA

Farmácias de serviço com o apoio

**Farmácia Barros**

Aberto das 09h00 às 19.30h

Largo das Almas / Zona Histórica

Cont: 236 212 037



17 A 23 MAIO

**VILHENA**

Rua Lourical

Tel: 236 212 067

30 MAIO A 6 JUNHO

**PAIVA**

Largo do Cardal

Tel: 236 212 013

07 A 13 JUNHO

**BARROS**

Zona Histórica

Tel: 236 212 037



**A tua alimentação saudável está aqui**

[www.biogreen.pt](http://www.biogreen.pt)

Galerias do Marquês, fração i - Pombal



Encomendas  
**Coimbra  
Leiria**

Loja física  
**Pombal**





# ANTÓNIO CRAVO

**Estimado cliente, proprietário e comprador.**  
**Com longa experiência, honestidade, confiança e profissionalismo, encontra aqui o seu consultor imobiliário na Re/max Marquês, em Pombal.**  
**Para comprar, vender ou arrendar, por favor fale comigo!**



910 273 611/ 966 647 999

## IMOBILIÁRIO

**QUARTO COM WC PRIVATIVO**, internet, todo mobilado, centro da cidade. Cont.: 964 003 023

**VIVENDA PARA FÉRIAS** em Albufeira. Casa com 5 quartos, dois deles são suites (13 camas), 4 wc, facilidades de estacionamento, a 900m da praia, muito próxima de espaços comerciais. Ideal para famílias. Disponível a partir de agora. Cont.: 965 510 507

**ARRENDAR-SE LOJA C/ 100M2**, ideal para pastelaria ou restaurante, mas igualmente adequada a outros ramos. Localizada junto ao centro de saúde de Pombal, c/ facilidades de estacionamento próximas. Cont.: 932 049 830

**ARRENDAR-SE APARTAMENTO T2**, em Pombal, com boas áreas. Cont.: 918 880 295 | 236 950 178

**ARRENDAR-SE T3**, remodelado, mobilado e com contratos de água, luz e gás, no centro de Pombal. Cont.: 236 105 171 | 919 439 933 ou 919 739 922

**ARRENDAR-SE QUARTO INDIVIDUAL**, c/ TV e internet, aquecimento, dois WC e cozinha equipada. Estacionamento privado. Cont.: 964 003 046

## DIVERSOS

**VENDE-SE MOTOR DE REGA** de polegada e meia, trifásico, com bobine nova (preço: 100€); e ainda uma bomba de pressão, em muito bom estado (Nova: 450€/ Preço actual: 150€). Motivo: Mudança para monofásico. Cont.: 932 049 830

**VENDE-SE** Vinho do lavrador a 7€ / 5L. Feno enfardado a 3€ / fardo. Feno a granel a 10€ / m3. Azeite a 20€/ 5L. Cont.: 965 510 507

## DIVERSOS

### AUTOMÓVEL

**VENDE CARRINHA FIAT** T.D., 100 cv. Em ESTADO NOVO, de 1998. Preço a combinar. Cont.: 236 951 274

**VENDE-SE BMW 225 XE**, híbrido, a gasolina, de 2018, c/ 24.000kms, semi-novo. Cont.: 934 845 296

**VENDE-SE PEUGEOT 206** Premium, de 2003, a gasolina, caixa de velocidades automática e ótimo estado de conservação. 89.000km. Cont.: 934 845 296

**MUDANÇAS LOW COST** Todos os dias incluindo fins de semana. Cont.: 965 609 348 / 913 689 878

**ACEITO IDOSO/IDOSA** para cuidar. Cont.: 964 896 247

**DISPONÍVEL PARA TRABALHAR** Imigrante, natural de Pombal, vivo só, sou sério, respeitoso, educado. Preciso trabalho. Posso fazer vigilância imóveis/ moradias ou cuidar de animais. Faço tudo como canalizador, ladrilhador e pedreiro. Cont.: 913 611 144 (Sr. Domingues)

## CONVÍVIO

**LUANA** furacão, doçura de prazer gostoso, a tua namoradinha, 100% carinhosa, cheirosa, beijoqueira, adora 69 e algo+. Faço gostoso, c/ prazer, n/calmas... Cont.: 919 121 970



**SENHORA DE MEIA-IDADE FAZ BRINCADEIRAS** nas horas vagas em troca de ajuda monetária. Cont.: 910 177 349

**1ª VEZ, LINDA MORENA BOAZONA**, mamas 48, o. natural, divinal. Meiga, carinhosa, beijoqueira. Adora atrás. Sem pressas. Cont.: 910 203 511



## EMPREGO

**PRECISA-SE URGENTEMENTE DE ENCARREGADO DE OBRA**, pedreiros de 1ª e 2ª, e canalizador. Ordenado compatível com experiência comprovada. Cont.: 917 590 416 (Vitor Antunes)

**PRECISA-SE COMERCIAL PARA A ZONA CENTRO**. Resposta ao email: imporjan.escadas@gmail.com acompanhado de CV com foto

**PROCURA-SE MOTORISTA DE PESADOS** com experiência para o serviço do Internacional (França). Cont.: 916 146 142

## IMOBILIÁRIO

**ARRENDAR-SE T2**, bem localizado, no centro da cidade de Pombal. Cont.: 913 131 240

## AMIZADES

**SENHOR PROCURA SENHORA** viúva ou divorciada, de preferência emigrante ou ex-emigrante, dos 60 aos 70 anos, com carta de condução, livre de todos os encargos que esteja disposta a viver comigo para fazer vida a dois. Tenho casa própria e carro, sou do distrito de Leiria, sou sério, justo, correcto e educado. Cont.: 933 205 715

**PROCURO UMA SENHORA**, de preferência elegante, até aos 50 anos, para relacionamento sério e que resida na zona do concelho de Pombal. Cont.: 911 550 232

## AMIZADES

**SENHOR DIVORCIADO** procura companheira, dos 35 aos 60 anos de idade, para um compromisso sério. Cont.: 967 493 798

**PROCURO SENHORA**, a partir dos 65 anos, para tomar conta de mim, de preferência com carta de condução. Cont.: 917 492 184

**HOMEM PROCURA COMPANHEIRA**, do 45 aos 65 anos de idade, para compromisso sério. Cont.: 960 248 732

## CARTÓRIO NOTARIAL POMBAL A CARGO DO NOTÁRIO GUSTAVO PINTO

### EXTRACTO

Certifico, para efeitos de publicação, que por escritura de Justificação outorgada em 11/05/2021, exarada a folhas 56, do Livro de Notas para Escrituras Diversas número 39, deste Cartório Notarial, sito na Avenida Biscarrosse, n.º II, em Pombal, do notário Gustavo Pessoa Pinto, compareceram como outorgantes: **Albino Francisco Gameiro**, NIF 105.276.413, e mulher **Idalina da Silva Jorge**, NIF 179.297.848, casados sob o regime da comunhão geral, naturais, respectivamente, das freguesias de Albergaria dos Doze e São Simão de Litem, ambas do concelho de Pombal, habitualmente residentes na Rua da Escola, nº 20, lugar de Murzeleira, Albergaria dos Doze, União das freguesias de Santiago e São Simão de Litem e Albergaria dos Doze, Pombal, declararam com exclusão de outrem, são donos e legítimos possuidores, do seguinte: Um: Prédio urbano, destinado a arrecadações e arrumos, com a área total de 860 m2, sendo de superfície coberta de 30 m2 e de superfície descoberta de 830 m2, sito na Quinta da Barrosa, freguesia - União das freguesias de Santiago e São Simão de Litem e Albergaria dos Doze, concelho de Pombal, a confrontar do norte e do poente com herdeiros de Joaquim de Jesus, do sul com caminho e do nascente com Caetano Antunes, inscrito na matriz sob o artigo **2018**, que provém do artigo 418 da freguesia de São Simão de Litem (extinta); Dois: Prédio rústico, terra de cultura, oliveiras, árvores de fruto, mato e pinheiro, com a área de 3920 m2, sito em Vale do Bagueiro, dita freguesia - União das freguesias de Santiago e São Simão de Litem e Albergaria dos Doze, a confrontar do norte com caminho, do sul com caminho - limite de freguesia, do nascente com António de Oliveira e do poente com Alfredo Jorge da Silva, inscrito na matriz sob o artigo **10038**, que provêdo do artigo 2455 da freguesia de São Simão de Litem (extinta); Três: Prédio rústico, terra de cultura com mato e pinheiros, com a área de 830 m2, sito em Vale do Bagueiro, citada freguesia - União das freguesias de Santiago e São Simão de Litem e Albergaria dos Doze, a confrontar do norte com caminho, do sul e nascente com António de Oliveira e do poente com José Marques Paixão, inscrito na matriz sob o artigo **10044**, que provêdo do artigo 2457 da freguesia de São Simão de Litem (extinta); Quatro: Prédio rústico, terra de cultura, com a área de 1400 m2, sito em Carreira, dita freguesia - União das freguesias de Santiago e São Simão de Litem e Albergaria dos Doze, a confrontar do norte e do poente com António Jorge, do sul com António Gameiro e do nascente com José Jorge, inscrito na matriz sob o artigo **14917**, que provêdo do artigo 4130 da freguesia de São Simão de Litem (extinta); Cinco: Prédio rústico, terra de cultura, com a área de 280 m2, sito em Loiras, citada freguesia - União das freguesias de Santiago e São Simão de Litem e Albergaria dos Doze, a confrontar do norte com Luís António, do sul com António Felizardo, do nascente com Serafim Nogueira e do poente com Manuel Marques da Silva, inscrito na matriz sob o artigo **15813**, que provêdo do artigo 4430 da freguesia de São Simão de Litem (extinta); Seis: Prédio rústico, terra de cultura com oliveiras, árvores de fruto e vinha, com a área de 1080 m2, sito em Cabeço do Moinho, mesma freguesia - União das freguesias de Santiago e São Simão de Litem e Albergaria dos Doze, a confrontar do norte com caminho, do sul com Manuel Jorge, do nascente e do poente com Serafim Nogueira, inscrito na matriz sob o artigo **15846**, que provêdo do artigo 4441 da freguesia de São Simão de Litem (extinta); Sete: Prédio rústico, terra de vinha com videiras e oliveira, com 800 m2, sito em Salgueiral, referida freguesia - União das freguesias de Santiago e São Simão de Litem e Albergaria dos Doze, a confrontar do norte com Joaquim Fernandes, do sul com Serafim Nogueira, do nascente com ribeiro e do poente com Adelino Marques, inscrito na matriz sob o artigo **16161**, que provêdo do artigo 4547 da freguesia de São Simão de Litem (extinta); Oito: Prédio rústico, terra de cultura com oliveiras, com a área de 1900 m2, sito em Cova do Seixo, dita freguesia - União das freguesias de Santiago e São Simão de Litem e Albergaria dos Doze, a confrontar do norte com Manuel da Costa, do sul com José da Costa, do nascente com caminho e do poente com Adelino Jorge, inscrito na matriz sob o artigo **17978**, que provêdo do artigo 5162 da freguesia de São Simão de Litem (extinta); Nove: Prédio rústico, pinhal, com a área de 850 m2, sito em Vale da Toca, mesma freguesia - União das freguesias de Santiago e São Simão de Litem e Albergaria dos Doze, a confrontar do norte com José Jorge, do sul com estrada, do nascente com Luís de Oliveira e do poente com Luís Jorge Novo, inscrito na matriz sob o artigo **10600**, que provêdo do artigo 5366 da freguesia de Albergaria dos Doze (extinta); Dez: Prédio rústico, pinhal, com a área de 850 m2, sito em Vale Feto, mesma freguesia - União das freguesias de Santiago e São Simão de Litem e Albergaria dos Doze, a confrontar do norte com Manuel dos Santos Costa, do sul com Joaquim Malho Novo, do nascente com Manuel Gonçalves Gameiro e do poente com Manuel Antunes - Limite freguesia São Simão, inscrito na matriz sob o artigo **12946**, que provêdo do artigo 6153 da freguesia de Albergaria dos Doze (extinta); e, Onze: Prédio rústico, pinhal, com a área de 1380 m2, sito em Costeira da Fonte, mesma freguesia - União das freguesias de Santiago e São Simão de Litem e Albergaria dos Doze, a confrontar do norte com Manuel das Neves, do sul com caminho, do nascente com Manuel Marques da Silva e do poente com Manuel da Costa Florêncio, inscrito na matriz sob o artigo **17693**, que provêdo do artigo 7740 da freguesia de Albergaria dos Doze (extinta). Que, nenhum dos prédios se encontra descrito na Conservatória do Registo Predial de Pombal; Que os prédios atrás descritos vieram à posse dos ora justificantes, por doação meramente verbal, feita por volta do ano de 1992, pelo pai da justificante Francisco Jorge da Silva Ribeiro, viúvo de Maria da Silva, residente que foi na Rua da Esperança, Barrosa, São Simão de Litem, Pombal; Que após a referida doação verbal, de facto, passaram a possuir o prédio urbano em nome próprio, reconstruindo o mesmo de forma a torná-lo habitável, fazendo melhoramentos e reparações, e a possuir os prédios rústicos, limpando-os, cultivando-os e colhendo os frutos, posse que sempre foi exercida por eles, de forma a considerarem tais prédios como seus, sem interrupção, intromissão ou oposição de quem quer que fosse, à vista de toda a gente dos lugares e de outros circunvizinhos, sempre na convicção de exercerem um direito próprio sobre coisa própria; Que esta posse assim exercida ao longo de mais de 28 anos, se deve reputar de pública, pacífica e contínua. Assim, na falta de melhor título, os justificantes adquiriram os mencionados prédios para seu património, por usucapião, que invocam por não lhes ser possível provar pelos meios extrajudiciais normais. Está conforme. Pombal, 11 de Maio de 2021

**A Colaboradora Autorizada,**  
 Ana Carina Gonçalves da Silva, n.º de inscrição na Ordem dos Notários: 441/02  
**Pombal Jornal n.º 206 de 20 Maio de 2021**

**Nelson Gonçalves**  
 Pintor da Construção Civil  
 963 370 653  
 Biqueiras • Mata Mourisca

**CENTRO DIETÉTICO DA GUIA**  
 produtos naturais

**Amélia Morgado Lda**  
 Consultas | Terapias | Massagens

Avenida Nossa Sr.ª da Guia  
 Edifício das Casas Novas - Lj. 2/3  
 3105-089 Guia - Pombal

Tel. 233 010 062 | Tlm. 967 180 064  
 centrodieteticodaguia@outlook.com





# É RODAR e GANHAR!

com **AMCONFRARIA**

**27 » 30 MAIO**

- 1 » Rode e Ganhe!
- 2 » Escolha o seu próximo carro!
- 3 » Feche negócio!



☎ 244 722 350

🌐 [usados.amconfraria.com](https://usados.amconfraria.com)



**BARRACÃO**



**A F L**  
Soluções em PVC  
Caixilharia de Alumínio

## Alumínios



**A casa das janelas !..**

Pelariga, Pombal

Tlm. 917 836 707

[afl.casadasjanelas@hotmail.com](mailto:afl.casadasjanelas@hotmail.com)

### AGRADECIMENTO



**Manuel Fernandes Domingues**

N: 20/06/1935 "85 anos"  
F: 11/05/2021  
Vale da Cabra - Carnide

Seu Filho Senhor Leonel da Mota Fernandes, Seu Genro, Sua Nora, Seus Netos, Seus Bisnetos e restantes familiares cumprem o doloroso dever de comunicar desta forma o seu falecimento.

A sua família agradece desde já a todas as pessoas das suas relações e amizade que se dignaram a prestar a sua última homenagem por vias alternativas.

*Tratou A Agência Funerária A. Pombalense, Lda*

### AGRADECIMENTO



**Emília de Jesus Costa**

N: 14/10/1935 "85 anos"  
F: 04/05/2021  
Bajouca - Ninho de Águia

Suas Filhas Senhoras Maria Inácia Costa de Oliveira, Idalina Costa de Oliveira e Irene Costa de Oliveira, Seus Filhos Senhores Victor Manuel Costa de Oliveira e Acácio Manuel Costa de Oliveira, Seus Genros, Seus Netos e restantes Familiares cumprem o doloroso dever de comunicar desta forma o seu falecimento.

A sua família agradece desde já a todas as pessoas das suas relações e amizade que se dignaram a prestar a sua última homenagem por vias alternativas.

*Tratou A Agência Funerária A. Pombalense, Lda*

### AGRADECIMENTO



**Manuel Mota Santos**

N: 15/08/1953 "67 anos"  
F: 26/04/2021  
Brasil - Carvalhais (Pombal)

Sua Companheira Senhora Rita Campos, Suas Filhas Senhoras Sandrina Santos Rocha, Cátia Santos, Priscília Santos Gomes e Seu Filho Senhor Ângelo Emanuel Neves Santos, Seus Enteados, Sua Nora, Seus Genros, Seus Netos e restantes familiares cumprem o doloroso dever de comunicar desta forma o seu falecimento.

A sua família agradece desde já a todas as pessoas das suas relações e amizade que se dignaram a prestar a sua última homenagem por vias alternativas.

*Tratou A Agência Funerária A. Pombalense, Lda*



AGÊNCIA FUNERÁRIA  
**A POMBALENSE**  
SERVIÇO NACIONAL E INTERNACIONAL

<https://www.facebook.com/apombalense/>

**FUNERAIS, TRANSLADAÇÕES, CREMAÇÕES, FLORES**  
AGÊNCIA MAIS ANTIGA DO DISTRITO DE LEIRIA EM SERVIÇOS INTERNACIONAIS

**Eusébio Rodrigues**

**966 934 706 | 916 143 292**

Rua 1º Maio N°15 | (Frente á urgência do Hospital) Pombal | Telf. 236 218 753 | [funerariapombal@gmail.com](mailto:funerariapombal@gmail.com)





## Funerária Mário Lopes Alves & Mota, Lda

### Serviço funerário nacional e internacional

*Artigos Religiosos*



**Contactos**  
tel. 236 212 666  
tel. Marito Alves 919 356 700

**Sede**  
Av.º Heróis do Ultramar, n.º 12  
3100 - 462 Pombal

### AGRADECIMENTO



**Raúl das Neves**  
91 anos  
F: 13/05/2021  
Casal da Rola  
Louriçal

Os seus filhos Maria da Conceição Ramalho, Clementino R. Neves, Alcides R. Neves, Saudade R. Neves, Manuel R. Neves e de Otilia Ramalho Neves e restante família vêm por este meio na impossibilidade de agradecer pessoalmente a todas as pessoas que os apoiaram e assistiram neste momento de grande dor, assim como a todas as pessoas que estiveram no funeral do seu ente querido.

*Tratou A Agência Funerária Rolo & Ferreira Lda*

### AGRADECIMENTO



**Maria da Graça**  
96 anos  
F: 12/05/2021  
Foz - Mata Mourisca

Seus filhos Manuel dos Santos Gonçalves, Fernando Gonçalves, Imídio Gonçalves, Maria Alice Gonçalves (*já falecida*), seus netos e restante família vêm por este meio na impossibilidade de agradecer pessoalmente a todas as pessoas que os apoiaram e assistiram neste momento de grande dor, assim como a todas as pessoas que estiveram no funeral da sua ente querida.

*Tratou A Agência Funerária Página do Destino*

### AGRADECIMENTO



**Joaquina Rosa de Carvalho**  
95 anos  
F: 07/05/2021  
Aldeia dos Redondos

Seu filho, Ramiro da Costa, sua nora, netos e bisnetos e demais família vêm por este meio na impossibilidade de agradecer pessoalmente a todas as pessoas que os apoiaram e assistiram neste momento de grande dor, assim como a todas as pessoas que estiveram no funeral da sua ente querida.

*Tratou A Agência Funerária Russo*

### AGRADECIMENTO



**José Maria Leal Lourenço**  
78 anos  
F: 06/05/2021  
Alhais - Carriço

Sua esposa Maria Amélia Oliveira Marques, filhos, José Manuel Marques Lourenço e João Paulo Marques Lourenço e restante família vêm por este meio na impossibilidade de agradecer pessoalmente a todas as pessoas que os apoiaram e assistiram neste momento de grande dor, assim como a todas as pessoas que estiveram no funeral do seu ente querido.

*Tratou A Agência Funerária Rolo & Ferreira Lda*

### AGRADECIMENTO



**José Francisco Pereira (5 Reis)**  
88 anos  
F: 10/05/2021  
Mó - Guia

Sua Família, vêm por este meio muito sensibilizados, agradecer a todas as pessoas que se associaram à sua dor e pelas provas de carinho e amizade que receberam aquando do falecimento e funeral do seu ente querido

*Tratou A Agência Funerária Página do Destino*

### AGRADECIMENTO



**Gracinda Neves Francisco Marques**  
N: 13/07/1947 "73 anos"  
F: 04/05/2021  
França

O seu marido Manuel Pedrosa Marques, seus filhos, Manuel Francisco e Maria do Espírito Santo Silva Neves e restante família vêm por este meio na impossibilidade de agradecer pessoalmente a todas as pessoas que os apoiaram e assistiram neste momento de grande dor, assim como a todas as pessoas que estiveram no funeral da sua ente querida.

*Tratou A Agência Funerária Guinense*



## Funerária Lourenço

*de: Lourenço & Vicente, Lda.*

SOURE: Quinta de S. Bento  
POMBAL: Rua de Santa Luzia, 87  
Tms. 966 067 256 • 912 238 110

### AGRADECIMENTO



**Maria Emília Marques**  
90 anos  
F: 06/05/2021  
Carriço

Sua Família, vêm por este meio muito sensibilizados, agradecer a todas as pessoas que se associaram à sua dor e pelas provas de carinho e amizade que receberam aquando do falecimento e funeral da sua ente querida

*Tratou A Agência Rolo & Ferreira Lda*



## Mota & Gaspar, lda

AGÊNCIA FUNERÁRIA

### Serviço Internacional



Rua João de Barros, n.º 9  
**3105-442 Vermoil**  
Telf: 917 643 149 | 936 391 104  
www.afmotagaspar.pt | geral@afmotagaspar.pt

**Funerais | Cremações | Transladações para o País e Estrangeiro |**  
**Documentação Inerente ao Funeral | Camara Fria |**  
**Sala de Preparação | Mortuária |**  
**SERVIÇO PERMANENTE**



## Funerária Albino Pedro, Lda.

**Tel. 236 926 242**  
**Tm: 919 278 321 / 964 541 748**  
**3100-012 ABIÚL, POMBAL**

[Albino.pedro@sapo.pt](mailto:Albino.pedro@sapo.pt)

**FLORISTA - 236 931 285**



**Funerária, Flores e Artesanato, Lda.**

Funerais em todo o País e estrangeiro  
Trata de Toda a documentação  
de pessoas falecidas  
Coroas e palmas de flores naturais e artificiais  
Agora também com fábrica de campas  
e acessórios

Email: [geral@funeflor.pt](mailto:geral@funeflor.pt) | [www.funeflor.pt](http://www.funeflor.pt)

917 014 631 (Rui) - 968 562 180 (Bela)  
Albergaria dos Doze - Tel. 236 931 245  
Freixianda - Tel. 249 551 304 - OURÉM

**FLORISTA - 236 931 285**



# Agência Funerária Margarida & Filhos, Lda.

Inscrita na  
D.G.C.C. n.º 2433

D.G.C.C. n.º 2433

**- SERVIÇO INTERNACIONAL****POMBAL****PORTUGAL****Telef. 965 158 100 • 966 375 076****www.funerariamargarida.pt**

## PARTICIPAÇÃO AGRADECIMENTO



**Manuel da Conceição  
de Sousa**

N: 26/11/1931  
F: 07/05/2021  
Pombal

Sua Esposa, Sr.<sup>a</sup> D.<sup>a</sup> Laura Pereira Antunes Serrano, suas Filhas, Sr.<sup>a</sup> Cláudia Serrano e Sr.<sup>a</sup> Nélia Serrano, Genros, netos e restantes familiares agradecem a todas as pessoas que se associaram à sua dor e pelas provas de carinho e amizade que receberam aquando do funeral e falecimento do seu ente querido.

*Tratou A Agência Funerária Margarida & Filhos, Lda*

## PARTICIPAÇÃO AGRADECIMENTO



**António  
de Jesus Cordeiro**

N: 06/01/1934  
F: 24/04/2021  
Reguengo - Almagreira

Sua Esposa, Sr.<sup>a</sup> D.<sup>a</sup> Ana da Silva, seus Filhos, Sr. Narciso da Silva Cordeiro e Sr.<sup>a</sup> Maria Deonilde da Silva Cordeiro, genro e netos agradecem a todas as pessoas que se associaram à sua dor e pelas provas de carinho e amizade que receberam aquando do funeral e falecimento da sua ente querida.

*Tratou A Agência Funerária Margarida & Filhos, Lda*

## PARTICIPAÇÃO AGRADECIMENTO



**Elísio  
da Silva**

N: 07/08/1943  
F: 01/05/2021  
Moncalva - Pelariga

Sua Esposa, Sr.<sup>a</sup> D.<sup>a</sup> Maria Cremilda Nogueira Gaspar, Seus filhos: Sr.<sup>a</sup> D.<sup>a</sup> Lúcia Maria Gaspar Silva, Sr. Paulo Manuel Gaspar Silva e Sr. Valter Gaspar da Silva, genro, noras e netos agradecem a todas as pessoas que se associaram à sua dor e pelas provas de carinho e amizade que receberam aquando do funeral e falecimento do seu ente querido.

*Tratou A Agência Funerária Margarida & Filhos, Lda*

## PARTICIPAÇÃO AGRADECIMENTO



**Elvira  
de Jesus Duarte**

N: 05/10/1932  
F: 30/04/2021  
Rabaçal

Sua família agradece a todas as pessoas que se associaram à sua dor e pelas provas de carinho e amizade que receberam aquando do funeral e falecimento da sua ente querida.

*Tratou A Agência Funerária Margarida & Filhos, Lda*

## PARTICIPAÇÃO AGRADECIMENTO



**Maria Madalena  
de Campos**

N: 26/04/1937  
F: 08/05/2021  
Pombal

Seus filhos, Sr.<sup>a</sup> Dina Maria de Campos Lopes Seco de Jesus e Sr. Pedro Miguel de Campos Seco e restantes familiares agradecem a todas as pessoas que se associaram à sua dor e pelas provas de carinho e amizade que receberam aquando do funeral e falecimento da sua ente querida.

*Tratou A Agência Funerária Margarida & Filhos, Lda*

## AGRADECIMENTO



**Maria Marques  
Ramos Santos**

72 anos  
F: 04/05/2021  
Biqueiras

O seu marido Joaquim de Jesus Santos, seus filhos, Marta Maria Marques Santos, Humberto Jorge Marques Santos e restante família vêm por este meio na impossibilidade de agradecer pessoalmente a todas as pessoas que os apoiaram e assistiram neste momento de grande dor, assim como a todas as pessoas que estiveram no funeral da sua ente querida.

*Tratou A Agência Funerária Página Destino*

## CARTÓRIO NOTARIAL POMBAL A CARGO DO NOTÁRIO GUSTAVO PESSOA PINTO

### EXTRACTO

Certifico, para efeitos de publicação, que por escritura de Justificação outorgada em 05/05/2021, exarada a folhas 31, do Livro de Notas para Escrituras Diversas número 39, deste Cartório Notarial, sito na Avenida Biscarrosse, n.º 11, em Pombal, do notário Gustavo Pessoa Pinto, compareceu como outorgante: **Casimiro Antunes Ferreira**, NIF 169.991.245, divorciado, natural da freguesia de Santiago de Litém, concelho de Pombal, com residência habitual e fiscal na Rua da Nogueira, nº 1, lugar de Barrigueira, Santiago de Litém, União das freguesias de Santiago e São Simão de Litém e Albergaria dos Doze, Pombal, declarou com exclusão de outrem, é dono e legítimo possuidor do prédio rústico, terra de cultura, videiras, oliveira e tanchas, com a área de 950 m<sup>2</sup>, sito na Regueira, freguesia - União das freguesias de Santiago e São Simão de Litém e Albergaria dos Doze, concelho de Pombal, a confrontar do norte com José Domingues (filho), do sul com Manuel Francisco dos Santos, do nascente com Rosa da Conceição e do poente com ribeiro, inscrito na matriz sob o artigo **41383**, que proveio do artigo rústico 18972 da freguesia de Santiago de Litém (extinta), **não descrito** na Conservatória do Registo Predial de Pombal; Que o prédio veio à posse dele justificante, por compra meramente verbal feita por volta de 1983, a Jaulino dos Santos, viúvo de Florência de Jesus, residentes que foram na Rua da Nogueira, lugar de Barrigueira, Santiago de Litém, Pombal; Que o justificante casou no ano de 1985, sob o regime da comunhão de adquiridos com Olinda Monteiro da Silva Ferreira, de quem se encontra divorciado; Que, após a referida compra, de facto, passou a possuir o aludido prédio em nome próprio, limpando-o, cultivando-o e plantando árvores, posse que sempre foi exercida por ele de forma a considerar tal prédio como seu, sem interrupção, intromissão ou oposição de quem quer que fosse, à vista de toda a gente do lugar e de outros circunvizinhos, sempre na convicção de exercer um direito próprio sobre coisa própria; Que esta posse assim exercida ao longo de mais de 37 anos, se deve reputar de pública, pacífica e contínua. Assim, na falta de melhor título, ele justificante adquiriu o mencionado prédio para seu património, por usucapião, que invoca, por não lhe ser possível provar pelos meios extrajudiciais normais. Está conforme.

Pombal, 05 de Maio de 2021

**A Colaboradora Autorizada,**

Ana Carina Gonçalves da Silva, n.º de inscrição na Ordem dos Notários: 441/02  
**Pombal Jornal n.º 206 de 20 Maio de 2021**



## MUNICÍPIO DE POMBAL

Divisão de Urbanismo, Planeamento e reabilitação Urbana

## AVISO

**Empreendimento de Caráter Estratégico  
Aparthotel 4 (\*\*\*\*) Estrelas  
Discussão Pública**

**Pedro Filipe Silva Murtinho**, Vereador do Ordenamento da Câmara Municipal de Pombal, no uso da competência delegada:

Torna público, nos termos e para os efeitos do disposto no n.º 3 do art.º 130.º, do Regulamento da 1.ª Revisão Plano Diretor Municipal de Pombal, publicada através do Aviso n.º 4945/2014, no DR, 2ª Série, n.º 71, de 10 de abril, na sua versão atual, que a Câmara Municipal de Pombal deliberou, por unanimidade, na sua reunião ordinária, realizada no dia 07 maio de 2021, determinar a abertura de um período de discussão pública, da Proposta de Reconhecimento do Interesse Público Estratégico do Empreendimento Turístico - Aparthotel 4 (\*\*\*\*) Estrelas, a localizar em Granja, freguesia e concelho de Pombal, com a duração de 20 dias, contados a partir do 5.º dia a seguir à data da publicação do presente aviso na 2ª Série do Diário da República.

Durante o referido período, os documentos da proposta referentes ao empreendimento de caráter estratégico e a justificação de não qualificação da iniciativa no âmbito da Avaliação Ambiental Estratégica, estarão disponíveis para consulta dos munícipes no portal do Município de Pombal em [www.cm-pombal.pt](http://www.cm-pombal.pt); e na Divisão de Urbanismo, Planeamento e Reabilitação Urbana, durante a hora de expediente todos os dias úteis, com marcação prévia.

As sugestões, observações ou informações, sobre quaisquer questões que possam ser consideradas no respetivo procedimento, poderão ser apresentadas, até ao termo do prazo estipulado, através de requerimento dirigido ao Vereador do Pelouro do Ordenamento, para a seguinte morada: Largo do Cardal - 3100 - 440 Pombal.

Paços do Município, 07 de maio de 2021

**O Vereador do Ordenamento,  
(Pedro Murtinho - Eng.º)**



CONTINUAMOS A OLHAR POR SI,  
COM TODA A SEGURANÇA.



POMBAL Rua Prof. Gonçalves Figueira, 7 TEL: 236 216 782

MultiOpticas  
Olha por mim, sempre



POMBAL  
Jornal

www.pombaljournal.pt

ASSINATURAS

236 023 075

pombaljournal@gmail.com

Valor da assinatura anual:  
Portugal = 20€; Europa = 55€; Outros países = 85€

METEOROLOGIA

QUI 20



26° | 10°

SEX 21



23° | 10°

SAB 22



19° | 9°

DOM 23



20° | 7°

SEG 24



22° | 8°

TER 25



26° | 9°

QUA 26



29° | 11°

QUI 27



29° | 10°

SEX 28



27° | 10°

## AMAGO fala em “mais um golpe publicitário” Lusiaves anuncia criação de 100 postos de trabalho com a nova fábrica

Na Guia “vai nascer a fábrica mais sustentável”, anunciou, no passado dia 11, o Grupo Lusiaves, esclarecendo que “a futura unidade industrial disporá das tecnologias mais avançadas na produção alimentar, para assegurar a qualidade dos produtos, a satisfação dos clientes e impacte ambiental reduzido”.

“A futura fábrica (Lusiaves Fablab), a construir na Zona Industrial da Guia, faz parte de um conjunto de unidades de produção que integram este Grupo, cuja missão é produzir e oferecer um serviço de excelência aos seus clientes, com produtos alimentares de qualidade, inovadores e competitivos”, informa a empresa, que prevê investir naquela unidade mais de 15 milhões de euros.

“Esta iniciativa é mais uma forma de a Lusiaves ter uma resposta rápida e flexível às expectativas e necessidades dos consumidores, que apresentam, cada vez mais, exigências muito personalizadas e diferenciadas”, refere o administrador da área industrial, Carlos Caldeira, adiantando que “queremos conseguir isso através de forte inovação”.

“Neste sentido, todos os esforços são orientados para obter elevados padrões de qualidade e segurança alimentar e de sustentabilidade, integrando sistemas de automação”, pode ler-se no comunicado.

A nova fábrica, que se destina à produção de produtos preparados e transformados de carne de aves, “recorre às mais avançadas tecnologias disponíveis para o sector, com a adopção das melhores práticas conhecidas na produção e transformação de carne de aves, de forma a obter uma melhoria contínua da textura e composição

nutricional dos alimentos, através de processos completamente naturais de produção”, sublinha a empresa.

Assim, “esta unidade industrial será dotada das melhores técnicas disponíveis para a prevenção e minimização de possíveis impactos associados, nomeadamente de medidas que garantam o consumo sustentável dos recursos naturais e a gestão adequada dos subprodutos e das águas residuais, procedendo-se ao seu tratamento e reutilização”.

Com este investimento prevê-se criar “cerca de 100 novos postos de trabalho, sobretudo de trabalhadores especializados”, destaca a empresa, assegurando que no recrutamento “serão privilegiadas as candidaturas de pessoas provenientes da Guia e do concelho de Pombal ou zonas limítrofes”.

De referir que o Grupo Lusiaves foi fundado em 1986, por Avelino Gaspar, na Marinha das Ondas (Figueira da Foz), sendo hoje uma referência no sector avícola e agroalimentar, a nível nacional e internacional.

Contactada sobre este assunto, a Associação de Moradores e Amigos da Guia e Oeste (AMAGO), que se tem insurgido publicamente sobre a construção desta fábrica, considera que o comunicado da empresa “não corresponde à realidade dos dois Pedidos de Informação Prévia”.

Segundo a associação, presidida por Beatriz Branco, “a imagem que a empresa coloca em tal comunicado não está, sequer, à escala e não representa o sítio onde se querem implantar. Para a AMAGO, não passa de mais um golpe publicitário que só nos deixa ainda mais preocupados com as ‘promessas’ da empresa”, refere.

# PLÁCIDOCAR

Comércio de Automóveis, Lda.



### Mudança de valvulina da caixa automática MÁQUINA ATF 5000

PLÁCIDOCAR tem Máquina ATF 5000 que permite fazer a manutenção adequada a todo o tipo de caixas automáticas de viaturas ligeiras.

**APROVEITE PARA FAZER O CARREGAMENTO  
DO NOVO GÁS REFRIGERANTE**

## FAÇA A SUA MARCAÇÃO

## OFICINA MULTIMARCAS

### MECÂNICA

- Revisões de Mecânica
- Diagnósticos
- Travagem
- Suspensão
- Injecção Diesel / Gasolina
- Serviço de Inspeção Obrigatória
- Reparação de Motores e Substituição
- Manutenção de Caixas Automáticas
- Limpeza de Filtros de Partículas

### SECTOR ELÉCTRICO

- Alternadores
- Motores de Arranque
- Aplicação de Kits Mãos Livres
- Substituição de Baterias
- Substituição e Reparação de Todos os Componentes Inerentes à Parte Eléctrica

### SERVIÇOS RÁPIDOS (sem marcação)

- Substituição de Óleo
- Carregamento de Ar Condicionado
- Substituição de Lâmpadas, escovas limpa vidros, baterias, etc.

### NOSSOS SERVIÇOS

- Viatura de Cortesia
- Lavagem de Interiores e Exteriores

### CLIMATIZAÇÃO

- Carregamento de Ar Condicionado
- Reparação de Fugas no Circuito do AC
- Substituição de Compressores e Radiadores
- Limpeza de Condutas de Ventilação

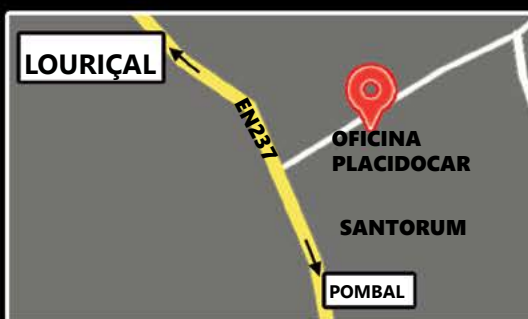

**HORÁRIO DE FUNCIONAMENTO**

**Segunda a Sexta Feira: das 9h às 13h e das 14h às 18h**

www.placidocar.com

### STAND

Rua Fig. Foz, 28 - Fonte Nova | Pombal  
Tel. 236 211 792 | Telm. 917 564 546  
sergiofaria@placidocar.com

### STAND

EN-1 / IC2 - Km 154,7  
Venda da Cruz | PELARIGA  
Telm. 912 588 144

### OFICINA

Rua da Capela, 4 - Santorum | Pombal  
Tel. 236 207 807 | Telm. 917 595 492  
oficina@placidocar.com