



**APOIO SOCIAL**  
**FAMÍLIAS**  
 AFETADAS PELA PANDEMIA COVID-19

**Redução**  
**50%**  
 faturas dos serviços de fornecimento de água, saneamento básico e recolha de resíduos sólidos urbanos

Saiba mais em: [www.cm-pombal.pt](http://www.cm-pombal.pt)

**COVID-19**  
 CORONAVIRUS

ESTADO DE EMERGÊNCIA  
 MUNICÍPIO DE POMBAL

#PombalSemCovid19

ANO 9, NÚMERO 209 | QUINZENAL | QUINTA-FEIRA, 01 JULHO 2021 | 1 EURO (IVA 6% incluído)

# J P O M B A L J o r n a l

DIRECTORA MANUELA FRIAS | E-MAIL [POMBALJORNAL@GMAIL.COM](mailto:POMBALJORNAL@GMAIL.COM) | TELEF: 236023075 | 911975237 | 965449868

**CSW**  
 COMSOFTWEB  
 sistemas informáticos, Lda

Software  
 Desenvolvimento web  
 Hardware  
 Segurança

[www.comsoftweb.pt](http://www.comsoftweb.pt)

**Entrevista**  
 Candidato Liberal quer oposição mais activa



Página 8

## Há mais de 500 processos urbanísticos pendentes na Câmara

Mais de meio milhar de pedidos de licenciamento aguardam luz verde por parte da autarquia. Vereador Pedro Murtinho reconhece o problema e diz que o município pondera colocar mais técnicos nos quadros Página 12

**Educação**  
 Alunos do pré-escolar com refeições gratuitas

Página 5

**Jardim da Várzea**  
 Corte de árvores motiva críticas da oposição



Página 3

**Autárquicas**  
 CDS, PS e PSD anunciam novos candidatos

Página 6

**Ilha Populares voltam a semear batatas para ajudar Centro Social**

Página 19

**Vila Cã**  
 Tribunal dá luz verde ao avanço do Centro Escolar

Página 14

**RALI ALITÉM**  
 3 e 4 JULHO 2021

**Destaque**  
 Pilotos aceleram para ajudar os Bombeiros

Página 15

consumíveis informáticos  
 Equipamentos Escritório



[lojapombal@inforeco.pt](mailto:lojapombal@inforeco.pt)  
 236 211 095

**MEIRIWASH**  
 LAVANDARIA SELF-SERVICE

Rua Comendador Narciso Mota, n.º 23 - MEIRINHAS

**JÁ ABRIU**

FREE WiFi

@MeiriWash  
 @MeiriWash

Processo de modernização da frota

## Novos veículos aumentam eficiência na recolha de resíduos sólidos urbanos

A Câmara Municipal de Pombal renovou a frota de veículos de resíduos e limpeza urbana com a aquisição de duas novas viaturas, apresentadas no passado dia 16 de Junho, com vista a “obter melhor desempenho operacional e aumentar a sustentabilidade económica e ambiental”, revela o município.

Os novos equipamentos, adquiridos no âmbito do processo de modernização da frota municipal, representam um investimento de 275 mil euros e inserem-se na aposta da autarquia na “melhoria contínua da qualidade do serviço prestado aos seus munícipes, através da renovação e modernização dos equipamentos de recolha e deposição de resíduos, do reforço da capacidade instalada de contentores, da criação de novos pontos de recolha, da instalação de bases para contentores, da substituição e manutenção de contentores danificados e/ou vandalizados, eliminação de pontos de recolha isolados que constituíam focos de poluição, entre outros”, esclarece a autarquia.

Dotadas da tecnologia mais recente, as duas viaturas destacam-se, ainda, pela “segurança”, “conforto” e “acessibilidades”, realçou o presidente da autarquia na ocasião, características que permitem “aumentar a produtividade de operação, o conforto e segurança dos motoristas e operadores e diminuir a emissão de gases potenciadores de gerar o efeito de estufa e de CO<sub>2</sub>”.

Sobre as características técnicas daqueles equipamentos, Diogo Mateus disse que as viaturas estão dotadas de cabine com baixa en-

trada, tipo “low entry”, que facilita aos colaboradores as condições de melhor acessibilidade e permanência ao habitáculo em deslocação. Nessa medida, acrescentou o edil, serão melhoradas as condições de trabalho, com a diminuição do esforço nos movimentos repetitivos de entrada e saída à cabine, bem assim melhoria da ergonomia dos bancos e espaço inferior da cabine, aumentando conforto do pessoal afecto ao serviço.

# 273

**A 31 de Dezembro de 2020, o concelho dispunha de 273 ecopontos (mais 10 do que me 2019). Foram enviados para reciclagem 2.187 toneladas de resíduos recicláveis. Nos quantitativos recolhidos selectivamente, os resultados de 2020 foram superiores aos do ano anterior, com a fileira das embalagens a ser a mais expressiva, com um crescimento de cerca de 12%.**

# 2.583

**Em ano de chegada da covid-19, o concelho registou também um aumento significativo do número de pedidos de recolha porta-a-porta de monstros e do número de recolhidas dos contentores de proximidade para a deposição de monstros (um acréscimo de 284 toneladas em relação ao ano anterior). Foram recolhidas cerca de 2.583 toneladas de monstros, correspondendo a um acréscimo de 284 toneladas em relação ao ano anterior.**

24 delas serão convencionais, mas há também 11 eléctricas

## Pombal vai ter 35 bicicletas de uso partilhado no último trimestre



• Pedro Murtinho, Diogo Mateus, Pedro Pimpão e Nuno Gomes

utilizadas por pessoas com idade superior a 10 anos, vai estar em consulta pública e deverá ser submetido à sessão de Setembro da Assembleia Municipal, adiantou ainda o vereador. Para aceder ao “PomBike”, os utilizadores podem usar uma aplicação para telemóvel ou um cartão de registo (já disponível), revelou Nuno Ferreira Gomes, chefe da Divisão de Transportes Urbanos e Gestão do Equipamento.

No âmbito deste investimento, numa primeira fase estarão disponíveis sete estações para as bicicletas de uso partilhado, localizadas junto à piscina, biblioteca, parque de estacionamento de São Sebastião, Escola Marquês de Pombal, Jardim do Cardal, Governos e

Zona Industrial da Formiga, as quais “já estão concluídas e prontas a funcionar”, salientou o vereador Pedro Murtinho. “Numa intervenção posterior, nas obras de construção da bolsa de estacionamento da encosta do Castelo, na zona do Casarelo, haverá mais uma estação”, explicou o vereador, destacando a importância do investimento “em termos ambientais, de qualidade de vida, modos suaves de mobilidade” e até de exercício físico.

### MAIS CICLOVIAS NA CIDADE

O vereador referiu ainda que existem já algumas ciclovias a servir a população, mas está prevista uma empreitada para “uma série de

ciclovia a atravessar o coração da cidade”. “O projecto está pronto e o concurso será lançado a curto prazo”, garantiu.

Também no dia 22 de Junho foi apresentado o sistema de informação em tempo real aos passageiros da rede de transportes públicos urbanos “PomBus”, investimento na ordem dos 300 mil euros.

“Iniciámos este sistema este mês e permite ao utilizador saber quanto tempo demora a chegar o autocarro, programar a sua viagem, saber as paragens”, exemplificou o vereador, referindo que funciona a partir de GPS colocados nas viaturas, sendo que a mesma informação estará, igualmente, disponível numa aplicação e em algumas das paragens físicas dos autocarros, mas também em edifícios públicos, como a biblioteca, os Paços do Concelho ou o centro de saúde.

O “PomBike” e o sistema de informação do “PomBus” contaram com financiamento de 85% do Programa Operacional do Centro e pretende-se que funcionem de forma integrada, destacou Pedro Murtinho, notando que onde há estações.

Espaços custaram cerca de 200 mil euros

## Cidade tem 76 novos lugares de estacionamento

No âmbito do programa comemorativo dos 30 anos de elevação de Pombal a cidade, o presidente da Câmara Municipal de Pombal, Diogo Mateus, acompanha-

do de Freguesia, Carla Longo, inaugurou, no passado dia 18 de Junho, os dois novos espaços de estacionamento automóvel na cidade.

Um dos espaços, com cerca de 800m<sup>2</sup>, localiza-se em pleno centro histórico e resulta das obras de requalificação da envolvente ao Convento do Carmo. A intervenção urbanística, anunciada em Junho de 2020, representa um investimento na ordem dos 120 mil euros e permitiu a criação de duas dezenas de lugares de estacionamento que servirão não só os moradores da zona, mas também todos aqueles que recorrem designadamente aos serviços públicos localizados naquela zona da cidade, nomeadamente o Serviço de Finanças, a Loja de Cidadão, a Junta de Freguesia, o Arquivo Municipal e os Museus Municipais, mas também a Igreja Matriz e a Casa Mor-



tuária. O novo parque de estacionamento confronta, a norte, com o Largo do Carmo, cuja saída é feita através da Rua do Cais, e a sul com a Rua Conde de Castelo Melhor, por onde será feita a entrada.

Já na Urbanização das Cegonhas, próximo da estação ferroviária e da central de camionagem, foi inaugurado um parque de estacionamento, com capacidade para 56 lugares, após obras no valor superior a 75 mil euros.

As duas novas bolsas de estacionamento, integradas

no Plano Estratégico de Desenvolvimento Urbano da Cidade de Pombal (PEDU), pretendem, segundo o município, “fomentar a incrementação e promoção dos modos suaves, como o andar a pé ou de bicicleta, a promoção do transporte público urbano e a eliminação e/ou atenuação das barreiras físicas existentes, proporcionando aos cidadãos, independentemente da sua condição física, um acesso fácil, seguro e confortável a todos os locais de interesse na cidade”.

ANTÓNIO POIARES 914 507 865

LEANDRO SIOPA 961 301 888

apls.avaliacoes.topografia@gmail.com

apls.avaliacoes.topografia.cadastro

Levantamentos Topográficos GPS / Georreferenciação Avaliação de Imóveis Localização de Prédios

Começou intervenção na Rua Professor Alberto Martins de Oliveira

# Vereadores da oposição criticam abate de árvores no Jardim da Várzea



• A intervenção na rua Prof. Alberto Martins Oliveira levou ao corte de árvores no jardim

Carina Gonçalves

Os vereadores da oposição voltaram a criticar, na última reunião de Câmara Municipal, o abate de algumas árvores no Jardim da Várzea. O vice-presidente da autarquia esclareceu que só foram derrubadas seis árvores, algumas das quais “doentes”, para executar os trabalhos previstos no projecto para a Rua Professor Alberto Martins de Oliveira.

A vereadora socialista lamentou “profundamente” o derrube das árvores no Jardim da Várzea, acusando

o executivo de não partilhar com “outros municípios e até com o estrangeiro” a “preocupação muito forte na protecção das árvores, sobretudo em meios urbanos”.

Para Odete Alves, está em causa a perda de sombreamento naquele local durante “certamente muitos anos”, mas também a questão da neutralidade carbónica tão apregoada.

Narciso Mota também mostrou “preocupação” com o arranque de árvores com dezenas de anos e com a “descaracterização do Jar-

dim da Várzea”, defendendo que estão a “fazer diferente para pior”.

“As intervenções propriamente no Jardim da Várzea ainda não iniciaram”, esclareceu Pedro Murinho, explicando que neste momento está a decorrer a intervenção na Rua Professor Alberto Martins de Oliveira.

A proposta de desenho urbano para esta rua prevê a construção de passeios pedonais de ambos os lados da via, os quais não existiam. “Para o cumprimento do desenho urbano, esta rua vai ocupar uma

parte pouco significativa do Jardim da Várzea”, uma vez que “só assim será possível manter a faixa de rodagem e o estacionamento e ainda ganhar espaço para passeios dos dois lados”.

“Não é de vontade nossa abater árvores”, mas “para cumprir o projecto houve necessidade de se abater seis árvores”, reiterou o vereador responsável pela Gestão de Obras Públicas e Urbanismo, alertando para o “estado fitossanitário da maior parte dessas árvores”.

Por sua vez, o presidente do município afirmou que é preciso olhar para a evolução da cidade “de forma dinâmica”. “Durante 30 anos não se fez nada pela Várzea” e como resultado “as pessoas deixaram de lá viver e de usar o jardim, os comércio desapareceram, inviabilizaram-se construções e passou a ser um sítio mal frequentado”. “Hoje a Várzea voltou a estar no centro das atenções com casas novas, famílias que se fixaram, comércio que vão avançar, interesse imobiliário, projectos municipais e requalificação”, salientou Diogo Mateus, constatando que “isso é bom”.

Por isso, para o autarca, “toda esta situação tem carácter partidário”. Além disso, “já fizemos muitas discussões sobre este assunto e já passámos para a fase de execução”, rematou.

Plano aprovado será implementado na próxima década

## Desenvolvimento turístico passa a estar “definitivamente na agenda”

A Câmara Municipal de Pombal aprovou, na sua reunião de 18 de Junho, o Plano de Desenvolvimento Turístico do concelho, com um horizonte temporal de implementação de dez anos, onde são identificadas as potencialidades do território enquanto destino turístico.

Para o presidente da autarquia, o documento, que deverá ser uma referência para todos os agentes locais e supralocais, coloca o desenvolvimento turístico “definitivamente na agenda”.

O objectivo deste plano passa por “potenciar o incremento da atractividade do concelho de Pombal enquanto destino turístico”, num “horizonte temporal a dez anos”, refere o documento. Nesse sentido, assume como missão posicionar o território “como um destino de excelência, aliçado à natureza, história, cultura e tradição”, reforçando a “oferta dinâmica e diferenciadora”.

“É um plano que concede as linhas, compromete o município nos seus investimentos e prioridades e guia os próprios privados naquilo que deve ser a actividade turística do concelho num futuro próximo”, disse Diogo Mateus, evidenciando que “o documento teve um mecanismo de construção muito alargado e participado”, que abrangeu “um conjunto de sessões, envolvendo os mais diversos interes-

sados locais e regionais”.

“Ninguém se pode queixar de não poder participar muito activamente neste processo”, concordou o vereador Michael António, salientando que “fazia de forma diferente”.

Independentemente disso, “é bom que se invista rapidamente e se lancem políticas concretas para desenvolver turisticamente o concelho, porque Pombal pode diferenciar-se dos outros concelhos”, aproveitando as “condições muito particulares, singulares e endógenas, nomeadamente para a prática do turismo de natureza, tanto na nossa serra de Sicó, como da nossa costa”.

“Este é um dos aspectos em que Pombal tem de apostar pelas suas potencialidades, não só a serra e o mar, mas todo o património natural, cultural e religioso”, frisou a vereadora socialista, sublinhando que “este sector é já considerado a quarta economia do mundo”.

Quanto ao documento propriamente dito, Odete Alves destacou o facto de “fazer uma caracterização do nosso território em termos de potencialidades e fraquezas”, mas lamentou que o mesmo “não aponte investimentos mais específicos”, nem seja “mais concreto e objectivo relativamente aos investimentos para atingir os objectivos elencados”.

### Requalificação de rua no Adugete em concurso

A Câmara Municipal de Pombal aprovou, na sua última reunião de executivo, realizada a 18 de Junho, a abertura de um procedimento para asfaltar estradas e caminhos da freguesia de Pombal.

O concurso público, que tem um preço base de quase 200 mil euros (acrescido de IVA) e um prazo de execução de 120 dias, destina-se a requalificar a Rua do Norte, no lugar de Adugete.

# MATRÍCULAS

## ABERTAS 2021/2022

ATÉ 29 JULHO

[WWW.POMBALINGUA.COM](http://WWW.POMBALINGUA.COM)

AV. HERÓIS DO ULTRAMAR, Nº125 | 3100-462 POMBAL  
T. 236 214 319 | 969 931 203 M. INFO@POMBALINGUA.COM

Building a  
better tomorrow  
one student  
at a time.



REPÚBLICA  
PORTUGUESA  
EDUCAÇÃO

ESCOLA AUTORIZADA (L.º 47/87)

We prepare for

Cambridge

English Qualifications



**ANA MIRANDA**  
COMERCIANTE

*Refletindo sobre os Programas Eleitorais eis que imediatamente penso na urgência em melhorar acessibilidades e estacionamento.*

*As acessibilidades, ou mais precisamente a falta delas, continua a ser um dos principais factores de exclusão social de pessoas com deficiência motora na nossa cidade.*

*É verdade que a lei tenta reverter esta situação no sentido de obrigar que todos os espaços públicos sejam acessíveis e seguros. A realidade em Pombal ainda está muito aquém de garantir acesso e segurança a todos os que por cá circulam. Continuam a existir vários obstáculos que não permitem que as pessoas com deficiência motora se consigam deslocar com alguma normalidade. Assim, é urgente que se possa recomeçar a suscitar o debate sobre as acessibilidades enquanto factor de exclusão social para pessoas com limitações motoras; é urgente sensibilizar a sociedade em geral para esta temática, assim como mudar mentalidades para conseguir contribuir com mudanças efectivas.*

*Os estacionamento, ou mais precisamente a falta deles, continua a ser um problema que prejudica largamente o público em geral, o comércio e os serviços concentrados no centro da cidade. Este problema tem vindo a agravar-se ao longo dos tempos. Nas últimas intervenções, às quais não se desconsidera o mérito estético e a valorização dos espaços, muitos lugares de estacionamento têm sido subtraídos sem se pensar em alternativas como, por exemplo, no Jardim das Laranjeiras. O mesmo virá a verificar-se no Jardim da Várzea. Espera-se que “surjam” alguns lugares de estacionamento junto à Estação de Caminhos-de-ferro, ainda assim em números insuficientes dada a considerável quantidade de lugares eliminados e outros trocados por largos passeios.*

*Muito tem sido feito e muito mais haverá sempre a fazer...*

ACTUALIDADE LOCAL

# Que proposta gostaria de ver incluída no programa eleitoral dos partidos?

Ainda não há data em concreto, mas entre finais de Setembro e início de Outubro decorrerão as eleições autárquicas. Até lá, os partidos hão-de socorrer-se dos canais que têm à disposição para divulgar propostas eleitorais, muitas delas, alheadas da realidade ou aquém das expectativas dos cidadãos. Nesta edição, quisemos saber que propostas gostariam, alguns dos nossos eleitores, de ver consagradas nos programas partidários.



**HUMBERTO GONÇALVES**  
ENGENHEIRO

*“Programas” Eleitorais Fofinhos há muitos.... Competência e Capacidade de Liderança para os cumprir é muito mais difícil. Pombal está abandonado e os Pombalenses desrespeitados, como evidenciaram algumas das reuniões de câmara, foram uma vergonha. Politicamente em Pombal há um partido maior e mais Fofinho com fortes raízes, a oposição é também Fofinha mas muito Fraquinha, o que nos torna um Concelho e uma Cidade Fofinha mas económico-social Fraquinha. A situação actual, a manter-se, será incapaz de responder às actuais necessidades e aos enormes desafios que o Futuro nos reserva. Necessitamos de Plano Estratégico para o Concelho a 30 anos, bem estudado e pensado nunca esquecendo que nós somos Europa, não podemos continuar fechados nesta bolha. Onde estamos? Como Estamos? Para onde queremos ir? E como vamos lá chegar? Precisamos de um plano de desenvolvimento para definir os anéis de expansão da nossa cidade que está completamente retalhada e desorganizada. [opinião desenvolvida na próxima edição.]*



**LUIS SANTOS**  
EMPRESÁRIO

*Em tempos eleitorais, as propostas políticas mais não são que “canções de bandidos”, com porco no espeto à mistura.*

*Mais do que propostas políticas, gostaria que o próximo executivo autárquico garantisse, ao concelho de Pombal, menos obras auto-promocionais, que descaracterizem o património já existente, em detrimento de mais e melhor manutenção desses mesmos espaços. Quer a nível das infraestruturas rodoviárias e pedonais, quer a nível do património histórico-cultural, mas também a nível da preservação e conservação da natureza, não esquecendo, de uma vez por todas, o eterno desprezado Rio Arunca.*

*Contribuindo desta forma para que Pombal seja uma cidade mais limpa, mais ecológica e ainda mais bonita. Beneficiando desta forma não só quem cá habita, mas todos aqueles que nos queiram visitar.*

*Nota: Quem sabe se a ressurreição do “menino do lago” não possa ser também uma realidade.*



**PAULO PEREIRA**  
EMPREGADO BANCÁRIO

*Investimento na protecção da zona florestal. Mais prevenção para evitar mais despesa na intervenção, nomeadamente com os incêndios. Mais incentivo à actividade desportiva infantil, numa óptica de promoção da saúde e bem estar; projectos intergeracionais, uma vez que as pessoas de idade mais avançada têm imenso conhecimento para transmitir aos mais jovens e estes podem ajudar os mais velhos na utilização de equipamentos tecnológicos. Sensibilização para a importância da reciclagem, de forma a combater o mito de que é uma moda desnecessária. Criação de condições para incentivar a instalação de empresas. Construção de um centro saúde com condições para servir utentes de Carnide, Meirinhas e Vermoil. Concluir o saneamento básico nas freguesias que ainda não o possuem.*

**CARTOON** POR ANÍBAL CARDONA



Medida vai custar 290 mil euros por ano

# Refeições do pré-escolar passam a ser gratuitas

Carina Gonçalves

As refeições dos alunos que frequentam o ensino pré-escolar nas escolas públicas do concelho de Pombal vão passar a ser gratuitas no próximo ano lectivo, anunciou o presidente da autarquia. Esta medida representa um esforço financeiro anual de 290 mil euros.

“Os encargos com as refeições de todos os alunos que frequentam o ensino pré-escolar vão passar a ser completamente suportados pelo

município”, disse Diogo Mateus, salientando que esta medida, que foi aprovada na última reunião de executivo camarário, surge um ano depois da Câmara ter implementado a gratuitidade das refeições no 1.º ciclo do ensino básico.

“Há um ano a Câmara tomou a decisão de suportar as refeições de todos os alunos que frequentam o 1.º ciclo e das crianças do pré-escolar com um rendimento per capita inferior a 200 euros mensais”, recordou o autarca, adiantando que 20%

dos alunos do pré-escolar ficaram abrangidos por esta medida.

Com a decisão agora tomada, os 876 alunos que frequentam o pré-escolar público passam a beneficiar da gratuitidade das refeições, o que significa que “o nosso esforço financeiro será aumentado 12 vezes”, chegando aos 290 mil euros anuais. No ano lectivo que está a terminar, o município suportou as despesas com as refeições de cerca de duas dezenas de crianças, o que representou um investimento de

22.800 euros.

“Esta proposta acompanha um conjunto de outras que temos vindo a apresentar no campo educativo, ao longo dos últimos anos, para facilitar a frequência, o sucesso e a progressão em todos os níveis de ensino”, frisou o autarca, fazendo votos para que o próximo executivo “continue a apostar nestas medidas para facilitar a vida aos pais e aos alunos”, mas também para “contribuir para a diminuição das assimetrias e diferenças sociais”.

Revisão ao orçamento de 2021

## Pombal aprova reforço de 327 mil euros no orçamento municipal

A Câmara Municipal de Pombal aprovou, na sua última reunião, realizada a 18 de Junho, a revisão ao orçamento de 2021, reforçando-o em mais de 327 mil euros. O presidente da Câmara, justifica este reforço de dotação orçamental com a aprovação de candidaturas submetidas a fundos comunitários.

“Trata-se do terceiro aumento de receita municipal por força da aprovação de candidaturas”, realçou Diogo Mateus, cumprindo a promessa de aumentar ainda mais o valor global do orçamento para este ano, feita em Abril quando foi aprovado um reforço superior a um milhão de euros.

Esta terceira revisão vem no seguimento da aprovação da candidatura para o projecto de cadastro predial simplificado de prédios rústicos, no valor de 561.072 euros, o qual será distribuído por três anos. Assim, 230.039 euros serão

incorporados no orçamento deste ano, 269.314 euros em 2022 e 61.718 euros em 2023.

No orçamento da receita foi ainda inscrita a dotação referente à requalificação Convento do Lourical, no valor de 97.613 euros, cuja candidatura foi aprovada.

O executivo camarário aprovou igualmente a alteração às Grandes Opções do Plano (GOP's), que inclui o reforço de dotação do projecto de cadastro predial simplificado de prédios rústicos. Quanto à verba de 97.613 euros será canalizada para outros projectos do Plano Plurianual de Investimentos (PPI), uma vez que a obra a financiar está totalmente liquidada.

De referir que a terceira alteração ao orçamento e GOP's foi remetida para a Assembleia Municipal, que discutiu e aprovou os documentos na sua reunião de 29 de Junho.

Projecto “Apoio ao combate à Covid-19”

## Rotary entrega EPIs a diversas entidades

O Rotary Club de Pombal, com o apoio da Fundação Rotária Portuguesa, Interact Club de Pombal, Rotaract Club de Pombal, entidades colectivas e particulares, desenvolveu, entre Abril de 2020 e Junho deste ano, o projecto “Apoio ao combate à Covid-19”. Uma iniciativa que consistiu em disponibilizar equipamentos de protecção individual (EPIs) e álcool-gel para distribuir pela população e por entidades do concelho, revela o clube rotário.

O projecto, destinado a ajudar no combater ao surto pandémico, ascendeu a 6 mil euros, tendo o clube privilegiado a aquisição de materiais fabricados em Portugal.

Numa primeira fase, ainda sob a presidência de Maria José Portela (2019-2020), em que verificava uma enorme escassez de material, o clube forneceu diversos EPIs ao Centro de Saúde e respectivas extensões do concelho de Pombal.

Face à escassez de materiais, o clube rotário e a Freguesia de Pombal reuniram esforços no sentido de esta-

belecer uma rede de voluntários que, fazendo uso das suas máquinas de costura, produziram dezenas de milhares de máscaras comunitárias com o chamado “tecido não tecido” (TNT), seguindo um manual de instruções do Citeve. Estas máscaras comunitárias foram distribuídas pela população, associações, IPSS e outras entidades de todo o concelho.

Já em 2021, sob a liderança de Helder Monteiro (presidente em 2020-2021), o projecto viria a ser concluído com a entrega de 5.000 máscaras FFP2 aos Bombeiros Voluntários de Pombal e de 400 batatas completas às comissões de freguesia, para uso no apoio à população local.

O objectivo foi sempre o de proteger os profissionais de saúde no serviço prestado de forma permanente junto das populações, reforça o clube de serviços pombalense, que completou 37 anos de existência no passado dia 21 de Junho, num ano marcado por acções de diversa índole, com predominância para a área da saúde.



**ORGANIFACHO**

Legalização de Veículos, Lda.

DECLARANTES ADUANEIROS - Cédula 263216

**ESTÁ DE REGRESSO A PORTUGAL?**



TRATAMOS DA

**LEGALIZAÇÃO DO SEU CARRO**

**LIGUE 236 244 774**

Tel. 236 244 774 / Tm. 917 248 199

E-mail: [organifacho@gmail.com](mailto:organifacho@gmail.com) • [www.organifacho.com](http://www.organifacho.com)

Z. Ind. da Formiga • Rua Dr. José Farinha Portela Fernandes, Lt. 3-B5 • 3100-394 POMBAL

## Cabeça-de-lista pelo Partido Socialista

## João Coelho “saberá dignificar a Assembleia Municipal”



João Coelho é o cabeça-de-lista do Partido Socialista (PS) à Assembleia Municipal de Pombal nas próximas eleições autárquicas. Numa nota enviada à imprensa, a estrutura partidária liderada por Odeite Alves - que encabeça a candidatura à Câmara Municipal - revela que o nome do militante foi aprovado por unanimidade em reunião da Comissão Política Concelhia, realizada no dia 19 de Junho. “É uma escolha que nos honra, porque é um homem de compromisso, combativo e altamente motivado”, refere o PS Pombal, acrescentando ainda que João Coelho é um “trabalhador incansável, inteligente e astuto, um líder nato, que adora a sua terra e que acompa-

na de perto os problemas de Pombal”. Para a concelhia socialista, as “características pessoais” do candidato “dão garantias de que saberá dignificar o órgão assembleia municipal, elevar o debate político e até criar um novo estilo de actuação”.

E é também com este sentido de “responsabilidade de tornar a Assembleia Municipal verdadeiramente útil para os pombalenses” que João Coelho assume o desafio lançado pelo PS. Para além da “profunda honra” que sente “em poder servir os pombalenses mais uma vez”, o cabeça-de-lista espera vir a aumentar o grau de “exigência na fiscalização da actividade da Câmara Municipal de Pombal (CMP) e com uma capacidade de propostas que o órgão ainda não teve”. Para isso, sublinha o candidato, “vai ser necessário instalar uma nova cultura democrática no concelho, disposta a dar mais informação e justificação sobre a actividade da CMP e capaz de aceitar mais a opinião dos pombalenses”.

“Estou confiante que

conseguirei reunir uma equipa com este espírito, reconhecida pelos pombalenses pelos seus méritos profissionais e pensamento político”, conclui.

João André Varela Coelho tem 40 anos, é casado e pai de duas meninas. Empresário na área dos transportes de passageiros, também gere participações na hotelaria e nos seguros (em Pombal). Licenciado em Economia pela Universidade de Coimbra, foi professor e director pedagógico do Ensino Básico durante 10 anos. Na esfera desportiva, foi atleta do NDAP, tendo mantido sempre a ligação ao desporto, sendo responsável por equipas de andebol e fazendo parte dos corpos directivos do Sporting Clube de Pombal, actualmente como presidente do Conselho Fiscal. A nível político, foi responsável da Juventude Socialista em Pombal, membro da Assembleia Municipal de Pombal entre 2005 e 2013 e candidato à Assembleia da República em 2011.

**MANDATÁRIOS DO PS**  
Victor da Conceição Go-

mes, militante do PS, é o mandatário da candidatura do PS de Pombal às próximas eleições autárquicas. “Um cidadão pombalense que goza de enorme prestígio junto da comunidade” e cujo “percurso pessoal e profissional” a concelhia socialista define como “exemplares”.

Para além de ser “um profundo conhecedor da realidade de Pombal”, o mandatário “é reconhecido por todos pela sua forte personalidade, capacidade de trabalho, espírito crítico e coragem, destacando-se ainda pela sua verticalidade e lealdade”.

Já a escolha do mandatário financeiro recaiu sobre o militante Fernando da Silva Soares, “contabilista certificado, um profissional de excelência, que pauta a sua actuação profissional pela competência e rigor”, aponta a estrutura partidária. “Na sua vida pessoal é um homem íntegro e leal, muito activo na comunidade a que pertence e interessado nos problemas da sua freguesia, participando de forma entusiástica”, acrescenta, ainda, o PS.

## Líder da concelhia desmente rumores de candidatura à Câmara

## Liliana Silva é candidata do CDS a Vila Cã



A presidente da Comissão Política Concelhia do CDS, Liliana Silva, é candidata à Assembleia de Freguesia de Vila Cã, “ficando neste momento excluída a sua eventual candidatura à Câmara Municipal de Pombal” nas eleições autárquicas deste ano.

O anúncio feito esta segunda-feira pela estrutura partidária e surge na sequência da “contra-informação que circula” sobre o processo eleitoral e que levou a líder centrista a emitir um comunicado onde esclarece que não será candidata à Câmara Municipal, mas sim à Assembleia de Freguesia de Vila Cã.

Recorde-se que Liliana Silva concorreu pela primeira vez à Assembleia de Freguesia de Vila Cã nas eleições autárquicas de 2017, como Independente e com o apoio do CDS-PP, “partido que a motivou e incentivou à intervenção política na freguesia onde reside, reafirmando aquilo

que sempre defendeu, que seria candidata no local onde a sua ação pudesse ser mais útil à população”, refere o comunicado.

Para a comissão política concelhia do CDS, casos como “a polémica construção do novo centro escolar, o acesso aos cuidados de saúde primários, a saída de forma consecutiva de funcionários da Junta de Freguesia, a deficiente manutenção dos equipamentos e infra-estruturas locais são razões óbvias para esta candidatura, fortalecidas pelo incentivo da população local”. Por outro lado, “a candidatura assenta numa equipa forte e dinâmica, de pessoas que acreditam na sua terra e que mantêm um contacto próximo e directo com a população”, acrescenta a concelhia.

Liliana Silva é presidente da mesa da Assembleia de Freguesia de Vila Cã desde 26 de Fevereiro de 2020, depois de os quatro eleitos pelo PSD terem renunciado ao mandato, estando ainda a ser convocados elementos suplentes. É também membro da Assembleia Municipal de Pombal e Conselheira Nacional do CDS-PP.

Depois deste anúncio, a estrutura centrista adianta ainda que, no próximo dia 18 de Julho, data em que aquela comissão política cumpre um ano de mandato, serão apresentadas novidades sobre as listas a apresentar.

## Sofia Gonçalves é a escolha do partido para suceder a Silvío Santos

## Carnide tem a primeira candidatura do PSD no feminino



Sofia Gonçalves foi o nome escolhido pela Comissão Política Concelhia do PSD de Pombal como candidata a presidente da Junta de Freguesia de Carnide, autarquia liderada, há dois mandatos, por Silvío Santos, eleito nas listas do PSD. Depois dos candidatos à Câmara e Juntas de Freguesia de Almagreira e Vermoíl, a advogada e empresária, de 42 anos, é a primeira mulher a ser anunciada como cabeça-de-lista do partido às

eleições autárquicas.

“Uma candidatura no feminino, que assenta numa base de sucessão em relação ao trabalho realizado e aos projectos desta freguesia”, refere a estrutura política numa nota de imprensa, evidenciando ainda que “o compromisso passa por envolver mais mulheres e construir um contexto político de igualdade, em que o mérito, o bom desempenho, a ligação à comunidade, são critérios primordiais na escolha dos candidatos”.

Tesoureira daquele executivo desde 2013 e apontada como “uma escolha vencedora”, o PSD/Pombal considera que “Sofia Gonçalves é a escolha natural para aquele que será um novo desafio”, deixando também “uma nota especial” dirigida a Silvío Santos, “que ao lon-

go destes oito anos desempenhou com zelo e entusiasmo” as suas funções, “desenvolvendo projectos de referência com o propósito de potenciar os recursos da freguesia. Foi igualmente um impulsionador do espírito de partilha e companheirismo dos presidentes de Junta do concelho”, sublinha a concelhia.

Licenciada em Direito e mãe de três filhos, o PSD/Pombal enaltece a dinâmica e participação da candidata nas colectividades da freguesia, tendo exercido funções de tesoureira e presidente da direcção e do conselho fiscal da Associação de Pais de Carnide, ao longo de 15 anos. Foi membro do Rancho Folclórico Alegrias do Campo de Carnide e desempenhou também funções na direcção da

Orquestra Ligeira Juvenil de Santo Elias. Actualmente, é membro do Conselho Fiscal do Centro Social de Carnide, catequista e voluntária em diversas actividades da Associação Cultural de Carnide.

Em termos políticos, a estrutura social-democrata destaca a participação activa de Sofia Gonçalves no PSD/Pombal, desde 2008, tendo sido secretária da Mesa da Assembleia da Secção do PSD de Pombal ao longo de vários anos. É membro do Movimento das MSD (Mulheres Sociais-Democratas) desde a sua criação, no concelho de Pombal, em 2015, sendo actualmente membro da Comissão política do PSD Pombal, desempenhando a função de Coordenadora do Gabinete de Apoio ao militante.

## Autarca inicia funções em duas instituições

## Diogo Mateus deixa de ser presidente de Câmara em regime de exclusividade

O presidente da Câmara Municipal de Pombal vai deixar de estar em regime de exclusividade na autarquia a partir do dia 1 de Julho, anunciou o próprio na última reunião de executivo, realizada a 18 de Junho. Diogo Mateus vai acumular a função de autarca com a de presidente do conselho de administração de duas instituições.

“A partir do dia 1 de Julho deixarei de estar em regime de exclusividade enquanto presidente de Câmara”, informou Diogo Mateus, salientando que se mantém “a tempo inteiro, até porque esta é

uma matéria que não se discute, não é sequer opcional”.

No entanto, a partir desta data o autarca começa a “desempenhar funções remuneradas em duas instituições”, razão que o levou a “levantar a minha exclusividade”.

Diogo Mateus vai assumir a presidência do conselho de administração da Sociedade Cooperativa de Equipamentos de Centros de Ensino, bem como a presidência do conselho de administração da Fomento - Cooperativa de Equipamentos de Centros de Ensino, recebendo a respectiva remuneração.



**INSCRIÇÕES ABERTAS**  
**WWW.ETAP.EDU.PT**



Escola Tecnológica, Artística e Profissional de Pombal

# 9º ANO, E AGORA? CURSOS PROFISSIONAIS



- SUBSÍDIOS ATRIBUÍDOS**
- SUBSÍDIO DE ALMOÇO
  - SUBSÍDIO DE TRANSPORTE
  - SUBSÍDIO DE ALOJAMENTO\*\*
  - MANUAIS GRATUITOS
  - BOLSA DE PROFISSIONALIZAÇÃO

\*\* Sujeito a aprovação

<b>TÉCNICO DE TURISMO</b>		<b>TÉCNICO AUXILIAR DE FARMÁCIA</b>	
<b>TÉCNICO DE VENDAS</b>		<b>TÉCNICO DE MECATRÓNICA AUTOMÓVEL</b>	
<b>TÉCNICO DE TRANSFORMAÇÃO DE POLÍMEROS</b>		<b>TÉCNICO DE MECATRÓNICA</b>	
<b>TÉCNICO DE PROGRAMAÇÃO E MAQUINAÇÃO (CNC)</b>		<b>TÉCNICO DE ELETROMECAÂNICA</b>	
<b>NOVO! TÉCNICO AUXILIAR DE SAÚDE</b>		<b>TÉCNICO ADMINISTRATIVO</b>	

## OUTRAS OFERTAS FORMATIVAS CURSOS DE EDUCAÇÃO E FORMAÇÃO (CEF) - 9ºANO

\* Proposta de Oferta Formativa

## Nuno Carrasqueira é o candidato da Iniciativa Liberal à Câmara de Pombal

# “Faz falta uma voz na oposição que seja mais activa e mais participativa”

Aos 31 anos, Nuno Carrasqueira protagoniza a primeira candidatura da Iniciativa Liberal à presidência da Câmara de Pombal. O candidato reconhece que o trabalho desenvolvido pelo PSD “não tem sido mau” e critica a oposição, que “é praticamente inexistente”. Por isso, considera que a Iniciativa Liberal (IL) “é o partido melhor posicionado para poder eleger para a Câmara Municipal”, a seguir ao PSD, “que irá ganhar”.



Carina Gonçalves

**Pombal Jornal (PJ) - O que é que o levou a apresentar candidatura à presidência da Câmara de Pombal?**

**Nuno Carrasqueira (NC)** - Achámos que faria sentido haver uma alternativa liberal na Câmara de Pombal. Além disso, já temos um projecto minimamente consolidado, composto por um conjunto de pessoas do concelho, que tem vontade de participar na gestão autárquica.

**PJ - Fazia falta uma voz liberal nos órgãos municipais?**

**NC** - Acho que faz falta haver uma voz liberal nos órgãos municipais e alguma voz na oposição, que seja mais activa e mais participativa, porque a oposição nos últimos anos tem sido bastante apagada.

**PJ - Então dá nota negativa à oposição? O que é que a oposição devia ter**

**feito que não fez?**

**NC** - Acho que a oposição é praticamente inexistente. Por um lado, não consegue ser incisiva quando deve ser. E por outro lado, não consegue ser colaborante quando deve ser.

Além disso, a oposição não faz sequer um esforço para fazer cumprir o seus programas eleitorais, limita-se a votar e criticar as propostas do executivo. Não percebo como é que é possível, num mandato inteiro, tanto o PS como o movimento NMPH, não apresentarem uma única proposta, além daquela para retirar as competências do presidente de Câmara.

**PJ - É nesse sentido que a presença da Iniciativa Liberal na Câmara e na Assembleia Municipal pode fazer a diferença?**

**NC** - Sim. Seremos incisivos quando for necessário, tal como seremos capazes de elogiar e colaborar. Mesmo que não ganhemos as eleições, faremos o possível para fazer chegar aos

órgãos no poder as nossas propostas para que sejam discutidas e possam ser implementadas.

Por outro lado, também pretendemos fazer o escrutínio da gestão autárquica e tentar transmitir a informação de uma forma compreensível para a maioria da população.

**PJ - Aumentar a transparência na gestão municipal é uma das vossas propostas. Não há transparência actualmente?**

**NC** - Não só acho que há transparência, como acho que ela até aumentou nos últimos anos. Prova disso é que a data e os pontos a discutir em cada reunião de Câmara já são divulgados e é transmitida uma reunião por mês. Relativamente à Assembleia Municipal, são transmitidas todas as reuniões e publicadas as deliberações. Mas era importante que a informação fosse mais simplificada e de fácil leitura para a generalidade das pessoas. Em termos de transparência,

Pombal tem vindo a melhorar, mas pode aumentar passando a transmitir todas as reuniões de Câmara.

**PJ - Como é que avalia o trabalho que o executivo tem feito ao longo deste mandato?**

**NC** - De uma forma geral, o trabalho não tem sido mau. Mas é preciso olhar para os resultados para perceber o que não está a correr bem e onde é preciso melhorar. E efectivamente há coisas que não estão a correr bem. Isso é notório na perda de eleitores.

**PJ - De que forma é que pode ser contrariada a perda de população?**

**NC** - Pela criação de emprego que consiga atrair pessoas de fora, mas também jovens de Pombal que saíram do concelho à procura de melhores oportunidades.

**PJ - É por essa razão que defendem o aumento de área disponível e a atractividade das zonas**

**industriais? É isso que falta para captar mais investimento e criar emprego?**

**NC** - Sim. Nos últimos tempos temos assistido ao crescente interesse de algumas empresas em instalar unidades no nosso concelho e, neste momento, só está disponível a Zona Industrial do Louriçal, que não é propriamente atractiva, tendo em conta a sua localização e acessos. De facto, falta área disponível e manutenção das zonas industriais para as tornar mais atractivas, mas também há lotes abandonados que não deviam existir.

**PJ - O que é que propõem para impedir o abandono desses lotes?**

**NC** - Rever o regulamento das zonas industriais para diminuir o preço por lote e acrescentar uma clausula de reversão por inactividade, ou seja, se a empresa cessar actividade tem um período limite de tempo para vender o lote, se não o fizer ele reverte para o mu-

nicípio pelo valor a que foi vendido. Esta proposta não permitiria ter, por exemplo, um pavilhão abandonado no Parque Industrial Manuel da Mota à venda há 11 anos por 20 euros o metro quadrado, que só dá mau aspecto àquele espaço municipal.

**PJ - Na sua apresentação disse que pretendia recuperar o dinamismo que o concelho tinha há pouco mais de uma década. De que forma o pretende fazer?**

**NC** - Já abordei algumas dessas questões. Desde logo o atraso nos licenciamentos acaba por afastar, não só as empresas, mas os jovens.

Depois há os espaços municipais, que deviam estar mais ao serviço das pessoas, possibilitando outro dinamismo cultural. Dou o exemplo do Expocentro, que há uns anos tinha muito mais dinamismo, inclusivamente com espectáculos de índole nacional e internacional e algumas feiras



## Espírito liberal

Oriundo de Ramalhais, freguesia de Abiul, Nuno Carrasqueira interessou-se pela política ainda muito jovem. A discussão sobre o aborto foi o tema que lhe despertou esse interesse. Recorda que na altura a JSD distribuiu um panfleto com uma opinião a favor e outra contra. “Achei interessante essa perspectiva de esclarecimento e de não manipular as pessoas para um ponto de vista”, salienta. Esse espírito liberal aproximou-o da JSD, onde “sempre fui muito activo”. Ao longo do tempo foi tentando transmitir as suas ideias mais liberais dentro do partido, “mas com menos sucesso quanto gostaria”. Por isso, “quando surgiu um partido realmente liberalista foi essa a minha escolha”.

Nuno Carrasqueira licenciou-se em Enfermagem e actualmente é enfermeiro no Centro Hospitalar Universitário de Coimbra. Concluiu ainda um MBA para Executivos e fez uma pós-graduação em Gestão da Formação.

Em termos associativos, foi presidente da Associação dos Estudantes Pombalenses do Ensino Superior e secretário-geral da Associação de Industriais do Concelho de Pombal.



temáticas. Ou o próprio Celheiro do Marquês já chegou a ser usado por bandas jovens. Mas, isso foi-se perdendo pela dificuldade em aceder aos espaços municipais.

Há ainda a nossa zona histórica, que está quase morta. Reconheço que a ARU e a redução das taxas tiveram alguns bons resultados, como alguns imóveis requalificados. Apesar disso, a dinâmica naquela zona continua a não ser muito grande e, do ponto de vista comercial, tem vindo a decair cada vez mais, talvez devido a alguns erros.

**PJ - De que erros é que fala?**

NC - Por exemplo, a Loja do Cidadão e as Finanças não fazem sentido estar naquela zona, que é uma zona nobre da cidade. São serviços essenciais, onde as pessoas vão, muitas vezes, em horário de expediente, por isso fazia muito mais sentido colocá-los fora da cidade, num local com estacionamento. A zona histórica devia estar motivada para o comércio e serviços que atraíam pessoas e tragam dinâmica. Estes serviços não trazem o dinamismo que se pretende para ali e condiciona por vários anos o desenvolvimento daquela zona.

**PJ - Então que serviços**

**é que deviam ser ali instalados e de que forma é que a zona histórica devia ser dinamizada?**

NC - A Câmara Municipal devia falar com os proprietários de imóveis devolutos para perceber de que forma é que poderiam colocar os edifícios no mercado para dinamizar outro tipo de comércio, nomeadamente bares, restaurantes e cafés. Os serviços de diversão e lazer poderiam dar ali alguma dinâmica, mas são afastados. Comparo aquela zona à Praça Rodrigues Lobo em Leiria e à Avenida 5 de Outubro nas Caldas da Rainha, onde as pessoas vão com tempo e não se importam de andar mais um bocadinho para lá chegar.

**PJ - Falou também da falta de dinamização do Expocentro, que é mais um compromisso vosso. Este espaço municipal não está devidamente aproveitado?**

NC - Não. Por um lado, não acredito que a pista de atletismo traga grandes mais valias ao concelho e ocupa um espaço importante da cidade durante grande parte do ano. Estamos a condicionar e a ocupar, durante praticamente metade do ano, um espaço importante para realizar outro tipo de eventos que seriam mais vantajosos.

**PJ - Que eventos são es-**

**ses?**

NC - Por exemplo feiras económicas. E temos como exemplo a Exposalão na Batalha que atrai várias feiras económicas de diversos sectores.

**PJ - Mas que também estagnou muito nos últimos anos...**

NC - É verdade que tem vindo a perder muito. Ainda assim, o município pode procurar esse tipo de iniciativas, até porque temos uma localização privilegiada para as empresas fazerem showrooms e encontros nacionais, como já aconteceu no passado.

**PJ - Mas também houve coisas bem feitas ao longo do mandato?**

NC - Houve alguns bons resultados, nomeadamente na área da educação. E não colocamos sequer em causa a competência das pessoas que estão no município. Eu estive lá e sei o trabalho que é feito, é um trabalho difícil. Tal como sei que o presidente de Câmara tem um conhecimento do território e da gestão autárquica que nenhum dos candidatos tem. É bom que tenhamos essa noção, independentemente de concordar ou discordar de uma ou outra opção. Apesar disso, acho que há coisas que não correram bem, como é o caso do de-

envolvimento económico e da perda de população. Mas há outros problemas, nomeadamente a questão dos cuidados de saúde primários, que nos últimos anos tem sido um problema quase constante, ora numa freguesia ora noutra. E aqui a culpa não é só do executivo.

**PJ - Então de quem é a culpa?**

NC - A culpa é do executivo, mas também da oposição. O problema tem sido sempre abordado, tanto de um lado, como do outro, de uma forma demagógica. Nunca se abordou o problema de uma forma realista e isso contribuiu para arrastar o problema até hoje. Só agora é que se começa a falar em avançar para unidades de saúde familiares e agregar alguns pólos, criando uma solução mais estável, que era o mais óbvio a fazer.

**PJ - Com o actual modelo, a população não tem o devido acesso aos serviços de saúde?**

NC - O modelo actual tem vários problemas. O primeiro é desde logo o acesso aos cuidados de saúde por falta de médico, enfermeiro ou administrativo. Mais vale ter menos unidades de saúde, que estão sempre em funcionamento com recursos

humanos suficientes para atender as pessoas, do que ter uma extensão em cada freguesia que, constantemente, não tem recursos humanos para prestar cuidados aos utentes, seja por motivos de férias, baixas médicas ou outros.

Além de ser um serviço muito mais instável, as extensões de saúde mais pequenas têm também dificuldade em atrair profissionais, porque não oferecem condições aliciantes numa perspectiva de desenvolvimento profissional e de aprendizagem para os médicos e enfermeiros.

**PJ - Foi secretário nos gabinetes de apoio ao presidente e aos vereadores na Câmara de Pombal...**

NC - Esse é um facto importante para o bem e para o mal. O facto de ter pertencido ao PSD e ter trabalhado na Câmara Municipal tem uma parte má, mas tem também a parte boa. Essa experiência foi uma oportunidade muito positiva, que deu para aprender muito, quer da própria estrutura da Câmara, quer também, porque apesar de tudo o que se possa dizer de Diogo Mateus e do seu feitio, ele é uma pessoa que gosta de ensinar quando vê que as pessoas querem aprender. Por isso, foi uma boa oportunidade de aprendizagem.

**PJ - Quais as razões que motivaram o afastamento do PSD e a aproximação à IL?**

NC - Eu sempre fui liberal e quem me conhece sabe que sempre tive ideias mais liberais. E o PSD era um partido que tinha alguma proximidade com o liberalismo e o espírito reformista para o país, mas nos últimos anos afastou-se um pouco desse caminho.

**PJ - A IL é um partido recente que vai a votos pela primeira vez em Pombal. O que seria um bom resultado?**

NC - O nosso principal objectivo, depende só de nós, é transmitir as ideias liberais, fazendo com que as ideias vão entrando nas pessoas numa perspectiva de futuro e não tanto imediato. Depois gostaríamos de eleger pelo menos uma pessoa para a Assembleia Municipal, o que já seria um bom resultado. Mas, tendo em conta o contexto político em Pombal, acho que não é disparatado eleger também para a Câmara Municipal, uma vez que todos os outros partidos estão bastante parados e não se vislumbra propriamente uma grande motivação para estas eleições, nem nenhum projecto alternativo. Nesse sentido, considero que a IL é o partido melhor posicionado para poder

eleger para a Câmara Municipal, obviamente a seguir ao PSD, que será com certeza, mais uma vez, o partido que irá ganhar.

**PJ - A redução do número de vereadores não será um obstáculo para atingirem esse objectivo?**

NC - Obviamente que a redução do número de vereadores não é só uma dificuldade, como é um sinal bastante negativo para Pombal. O concelho está a perder habitantes, o que contribui para reduzir o número de eleitos para os órgãos. Não obstante a isso, acho que podemos ter aqui um bom resultado e ambicionar, embora não seja esse o principal objectivo, eleger para a Câmara Municipal.

**PJ - A Iniciativa Liberal já apresentou os candidatos à Câmara e Assembleia Municipal. E às freguesias, a quantas pretendem candidatar-se?**

NC - Não perspectiva-mos nenhuma candidatura às juntas de freguesia. Iremos analisar as propostas de algumas candidaturas independentes e, posteriormente, poderemos tomar posição em relação a alguma.

**PJ - A IL tem apostado fortemente nas redes sociais. É através dos meios digitais que pretendem desenvolver a vossa campanha eleitoral?**

NC - Obviamente que vamos privilegiar os meios digitais, até por uma questão de recursos. A IL não tem propriamente recursos para investir numa campanha. Portanto, vamos privilegiar os meios digitais e algum contacto de proximidade. Já temos visitado algumas empresas e associações e organizado os cafés liberais pelas freguesias. Mas vamos apostar nas redes sociais, até porque o nosso público preferencial são os jovens.

**PJ - Particularizar o vosso público apenas nos jovens é suficiente para atingir os vossos objectivos?**

NC - Não. Por isso é que gostaríamos de chegar a outro tipo de eleitorado, mas neste momento o eleitorado da IL, não só em Pombal, mas também a nível nacional, são os jovens, porque ainda não têm um voto habitual tão fixo como as outras gerações. Por outro lado, temos uma comunicação mais atractiva para os jovens e as nossas propostas são mais facilmente entendidas pelos jovens.

Mas com algum trabalho conseguiremos chegar a outras gerações e bem explicadas as nossas propostas, grande parte do eleitorado vai perceber que é liberal e não sabia.

## DA ILUSTRE TERRA DO MARQUÊS...



Manuel Duarte Domingues  
manuel.duarte.domingues@gmail.com

Os prezados leitores que têm a paciência ou a curiosidade de ler as minhas crônicas, certamente terão reparado que escrevo, muitas vezes, com base em situações reais, que sucedem quer na minha vida pessoal, quer na minha atividade profissional (porque, apesar de já ter ultrapassado a idade da reforma, continuo a trabalhar normalmente). São histórias reais, contadas, como não podia deixar de ser, a partir do ponto de vista pessoal e do modo como analiso essas realidades, de modo crítico, mas sempre construtivo. E, como não podia deixar de ser, porque isso é sagrado, mantendo sempre o sigilo, quer pessoal, quer profissional, o que não permite ao leitor comum identificar essas situações.

Sucedeu, numa Assembleia Geral realizada recentemente, ouvir uma intervenção de um associado, opinando que a Mesa da Assembleia Geral (MAG) não tinha grande importância e que o Conselho Fiscal (CF) também sofria da mesma irrelevância, porque se limitava a ver ou conferir os números das contas e que a Direção é que era importante. As duas primeiras afirmações não são corretas e não correspondem à realidade, porque a MAG e o CF são dois órgãos muito importantes para as entidades coletivas.

Claro que é o órgão de gestão (gerência/administração/direção) que conduz os negócios, gere a atividade, toma decisões e assume riscos que podem conduzir ao sucesso ou ao insucesso dessas organizações. Se o resultado é positivo, o mérito é do órgão de gestão, mas se é negativo, podendo conduzir a situações de falência, a culpa também é dos gestores, que não tiveram capacidade para inverter situações negativas e contrariar as dificuldades operacionais. Por isso o órgão social mais importante é, evidentemente, o que faz a gestão.

Mas, os outros dois órgãos também são muito importantes. A Assembleia Geral (AG) é a reunião de todos os sócios/associados das entidades coletivas, onde são tomadas as decisões importantes. A Mesa (MAG) responsável pela condução dos trabalhos, é um órgão fundamental, tanto mais que ali são tomadas, democraticamente, por maioria, as decisões mais importantes, como é o caso da aprovação de orçamentos, das contas, da alteração dos estatutos, da eleição dos órgãos sociais e de outras decisões fundamentais que o órgão de gestão não pode tomar. E os membros da Mesa, especialmente o Presidente, têm responsabilidades especiais, podendo ser até de índole criminal

se não for cumprida a lei e os estatutos, incluindo a veracidade do conteúdo das atas. Por isso, é vantajoso que, pelo menos um membro, seja jurista, para ajudar a resolver eventuais problemas ou situações de conflito que podem surgir nas assembleias.

Do mesmo modo, o CF é um órgão cuja importância não pode ser menorizada. Não sendo um órgão executivo que trabalha todos os dias, reúne sempre que necessário e com a periodicidade fixada nos estatutos, devendo acompanhar a vida e a gestão da sociedade/associação, especialmente quando há problemas ou dificuldades. A sua responsabilidade maior consiste em acompanhar a gestão, dar parecer sobre os orçamentos e sobre as contas anuais e controlar a atividade, nos aspetos económico e financeiro. Por isso deve integrar especialistas em contabilidade e controlo de gestão.

Uma atuação competente do CF poderá evitar situações que conduzam a dificuldades financeiras, por via do controlo da gestão e pelo acompanhamento e apoio crítico ao órgão de gestão. Assim se poderão evitar problemas financeiros que muitas vezes podem pôr em causa a sobrevivência das organizações. Do mesmo modo, AG bem conduzidas

permitirão tomar decisões corretas em tempo útil, escolhendo gestores capazes, apoiando-os e motivando-os para um bom desempenho.

Imaginemos uma Entidade em que um dos gestores, tinha uma posição preponderante, que lhe permitia “mandar” no órgão de gestão. Mas também era fornecedor dessa entidade, impondo preços e apresentando orçamentos que não eram questionados, recebendo adiantadamente, não emitindo faturas, tudo isto sem o necessário controlo, prejudicando essa Entidade e contribuindo assim para a derrapagem das suas contas. Se essa Entidade tivesse um CF competente, que exercesse corretamente a sua função, defendendo, acima de tudo, os interesses da Entidade e dos seus associados, situações deste tipo durariam muito pouco tempo e os problemas seriam resolvidos ou poderiam até ser preventivamente evitados...

Podemos, assim, concluir da importância dos três órgãos sociais - de Gestão, de Fiscalização e de condução das Assembleias Gerais - para o sucesso das entidades coletivas, com base no profissionalismo, na competência, na confiança, na lealdade, na honestidade e no espírito de servir dos seus membros.

## A UNIÃO EUROPEIA FALADA EM PORTUGUÊS



Vitória Sá  
Mestranda em Economia Internacional e Estudos Europeus

Recuperando a ordem dos temas nesta rubrica em discussão, interrompidos pelo BREXIT e pela Presidência Portuguesa do Conselho da União Europeia, retorno ao aprofundamento e evolução da União Europeia (UE). Assim, desta vez, dedico-me à história.

Para orquestrar uma tão grande integração económica entre países são necessários muitos anos de dura negociação, repletos de avanços e recuos, materializados através de compactos e complexos documentos a que chamamos Tratados. Compactos e complexos, pois desconfio que mesmo os seus grandes teóricos possam ter dificuldades em interpretá-los. São textos muito longos e meticulosos, porém, necessários, pois a sua inexistência deixaria a UE ao «Deus-dará».

Após o marco do Tratado de Roma (1957), fundador das Comunidades Europeias, e pelo meio de ondas de «europessimismo», surgiu o Ato Único Europeu, apenas em

1986, que delineou o calendário para a criação do Mercado Interno. Ainda assim, as divergências entre as ideias dos alemães, franceses e ingleses, - que desde o início do projeto europeu se posicionaram à margem - mantiveram-se.

Por volta de 1988 discutia-se a possibilidade da criação de uma União Económica e Monetária (UEM), que facilitasse a Livre Circulação de Capitais, uma jogada de valor para investimentos privados e para as políticas económicas nacionais. Contudo, devido à falta de vontade dos alemães, o pré-projecto acabou na gaveta, mediante a decisão do Conselho Europeu.

Entretanto, em 1989 deu-se a Queda do Muro de Berlim. Embora um importante marco para a história da Humanidade, o início do fim da Guerra Fria, o Ocidente também receava as consequências deste acontecimento. Por um lado, a queda do muro representava a unificação alemã e assim, a sua sobreposição à França,

afirmando-se como nação económica e politicamente superior. Por outro lado, os Estados Unidos da América temiam que com a unificação alemã os ideais comunistas, provenientes da República Democrática Alemã, «contaminassem» toda a Europa e, consequentemente, ameaçassem a sua posição internacional. Deste modo, o projeto europeu podia contar com o apoio americano para o seu aprofundamento, visto que preveniria a hegemonia individual alemã.

Para combater a força e poderio germânicos, a França impôs que a Alemanha abdicasse da sua moeda, o Marco, de modo a limitar a sua superiorização e a manter o equilíbrio de forças entre si. Assim, foi aberta a porta à criação da moeda única (euro) e da UEM.

Como para que as novas instituições e introduções legislativas sejam reconhecidas por todos os Estados-membros europeus é necessária a sua materialização em

documentos oficiais, em 1991 foi assinado o Tratado de Maastricht. O Tratado de Maastricht instituiu a União Europeia, tal como a designamos hoje em dia, e aprofundou as comunidades. Para mais, introduziu a UEM que, em contrapartida, foi elaborada à imagem do sistema monetário alemão, tal como o euro à imagem do marco, dado o forte poder de decisão e influência da Alemanha sobre as negociações.

Foi, ainda, em Maastricht que foi estabelecida a cidadania europeia, assim como as suas regalias. Como cidadãos europeus, podemos viajar e permanecer por 90 dias num qualquer Estado-membro sem a necessidade de passaporte ou de um visto. Isto é, tanto na Holanda como em Portugal, somos tratados como iguais, com direito à saúde e à liberdade de estabelecimento.

Assim, o Tratado de Maastricht que criou a União Europeia, foi assinado em 1991 e entrou em vigor a 1 de novembro de 1993.

## Uma viagem pela Europa, de Roma a Maastricht

Projectistas consideram soluções técnicas erradas e desadequadas

# Câmara de Pombal prevê aumentar 200% o índice de construção no Casarelo

O gabinete de arquitectura responsável por executar o Projecto de Desenvolvimento Urbanístico do Casarelo acusa a Câmara Municipal de Pombal de não pagar atempadamente os serviços prestados e propor para aquele espaço “soluções técnicas erradas e desadequadas”. O presidente da autarquia esclarece que são os serviços técnicos que avaliam se os processos estão em condições de pagamento. Já o vice-presidente do município explicou que as soluções previstas para o topo norte do Casarelo implicam alterar o PDM, aumentando os índices de construção de 120% para 320%.

A Câmara de Pombal pretende construir no topo norte do Casarelo, a ponte da superfície comercial ali existente, “um parque de estacionamento de apoio à cidade, mas também zonas para construção de habitação a custos controlados”, explicou Pedro Murinho, sublinhando que “nunca escondemos a nossa intenção



e a própria empresa também sugere para aquele terreno edificação”.

Ora, essa solução obriga a alterar o Plano Director Municipal (PDM), aprovado em Abril de 2014, que classifica aquele local de “zona de actividades económicas, cujo índice de construção é de 120%”. Para construir ali habitações é necessário mudar a classificação daquele terreno para espaço residencial, aumentado para o “limite máximo de 320% os índices de construção”, tal como define o PDM para o Casarelo. De acordo com o presi-

dente da autarquia, “esta é uma estratégia muito inteligente para valorizar terreno municipal”, que posteriormente poderá ser utilizado como “moeda de troca” com particulares.

Já relativamente às acusações de não pagamento dos serviços prestados, Diogo Mateus esclareceu que no caderno de encargos e no programa de concurso constam as exigências a cumprir para se poder efectuar os respectivos pagamentos. Além disso, “são os nossos gabinetes técnicos que apreciam e avaliam os

processos, determinando se os mesmos reúnem as condições para se proceder ao pagamento”.

A vereadora socialista alertou para a necessidade de se “resolver mais este problema” sob pena de “culminar também num processo judicial”. “Mais uma vez se percebe alguma dificuldade de comunicação, desta feita com o gabinete projectista”, que acusa a Câmara Municipal de “ausência de respostas, de falta de contactos e silêncios” que se estenderam por um período superior a um ano, constatou Odete Alves.

Por sua vez, o vereador Michael António afirmou que não teve tempo para analisar todo o processo, reservando comentários sobre o assunto para uma futura reunião. Ainda assim, diz-se “preocupado com a questão contratual e a questão urbanística” e adverte que “a Câmara tem de ser uma pessoa de boa fé e cumprir os contratos que estabelece”.

Actividades lectivas iniciam em Setembro

## Pólo do IPL abre provisoriamente no espaço da antiga feira

O presidente da Câmara Municipal de Pombal informou, na última reunião de executivo, realizada a 18 de Junho, que o pólo do Instituto Politécnico de Leiria (IPL) vai funcionar provisoriamente, a partir de Setembro, em contentores que serão instalados no espaço da antiga feira, na Zona Industrial da Formiga.

Obedecendo aos critérios definidos pelo IPL, o espaço da antiga feira fica “próximo do centro da cidade e é servido de transportes públicos”, com uma paragem da rede Pombus mesmo à porta e uma estação para bicicletas de uso partilhado do Pombike, salientou Diogo Mateus. Além disso, o local escolhido é “um espaço municipal vedado, com capacidade de estacionamento, frente virada para a EN1, terraplano e pavimentado, com rede de abastecimento de água, tecnologias e saneamento”.

De acordo com o autarca, “o IPL aceitou a proposta com o layout para instalação dos contentores”, onde irão funcionar “sete salas

de aulas, sala de professores, uma zona de cantina e espaço de convívio, além de uma reprografia e instalações sanitárias”.

O próximo passo será avançar com o concurso público, “atendendo ao volume de investimento a dois anos”.

De salientar que o Município de Pombal cede, de forma gratuita e temporária, as instalações necessárias ao desenvolvimento dos cursos, dotadas de mobiliário e equipamento adequado, bem como disponibiliza recursos humanos e assistência técnica e administrativa para apoio aos referidos espaços. Por sua vez, o IPL assegura a divulgação e promoção dos cursos, a disponibilização de software e equipamento específico necessário.

Os cursos previstos abrir em Pombal abrangem várias áreas, nomeadamente alimentação saudável, processo industrial, redes informáticas e automação robótica, manutenção industrial, secretariado clínico e intervenção social e comunitária.

## É natural cuidar dos nossos.

### CA Solução Família

E para cuidar daqueles que mais lhe importam, os produtos CA Solução Família estão consigo, mais do que nunca.

Campanha válida até 23/07/2021.



Para mais informações:  
[creditoagricola.pt](http://creditoagricola.pt) • 808 20 60 60  
 Atendimento personalizado 24h/dia, 7 dias/semana

**CA**  
 Crédito Agrícola

Atrasos são considerados entraves ao investimento

# Câmara de Pombal tem mais de 500 processos urbanísticos pendentes

Os pedidos de licenciamento estão a “entupir” a Divisão de Obras Particulares da Câmara Municipal de Pombal. Mais de meio milhar de processos urbanísticos estão à espera de luz verde por parte da autarquia. O vice-presidente do município reconhece o problema e assegura que estão a tentar recuperar o atraso de um ano e meio. O vereador Michael António, que denunciou a situação na última reunião de executivo, considera que os atrasos, que se estendem até 12 meses, são um entrave ao investimento, ao desenvolvimento do concelho e à fixação de população.

A Câmara de Pombal está com dificuldade em dar vazão aos processos urbanísticos que diariamente dão entrada nos serviços. A 17 de Junho havia 512 processos pendentes na Di-

visão de Obras Particulares para três técnicas a tempo inteiro, a que se soma mais uma que ajuda no despacho dos processos de licenciamento um ou dois dias por semana.

Ora, mais de 500 processos activos para quatro técnicas “dá mais de 100 processos para cada uma”, constatou Michael António, defendendo que a quantidade de recursos humanos nesta divisão “não se compadece” com o volume de trabalho.

Por isso, o eleito pelo movimento Narciso Mota Pombal Humano sugere a “contratação de mais um ou dois técnicos” para tentar “resolver de vez” o problema de “um sector muito burocrático e exigente” que se vem “arrastando ao longo de anos e anos sem solução”.

Michael António deixou a

“recomendação para que a Câmara resolva rapidamente o problema da Divisão de Obras Particulares”, alertando que “o bloqueio dos processos de licenciamento até 12 meses” surge como um obstáculo ao investimento, ao desenvolvimento do concelho e à fixação de população, que tem vindo a reduzir nos últimos anos.

Afinal, “quando pára o sector da construção civil pára um motor da economia”, pois há um conjunto de actividades e serviços que dependem directa ou indirectamente desta área, disse, referindo-se à “solicitação, arquitectura, topografia, engenharia, produtores de matérias primas, fornecedores de materiais, imobiliário, mobiliário, electrodomésticos, decoração, jardim...”

O vereador com o pelouro do

Urbanismo reconhece o problema, mas esclarece que “este foi um ano muito atípico na Divisão de Obras Particulares, em que vivemos situações anómalas, como a baixa prolongada de uma técnica e a saída de outra”. “Mas a baixa prolongada já acabou e contratámos há cerca de dois meses uma nova técnica”, pelo que “estamos a tentar recuperar de um atraso de cerca de um ano e meio”.

Pedro Murtinho esclareceu igualmente que nem todos os processos aguardam cerca de um ano pelo licenciamento, “temos processos despachados em dois meses no máximo”. Ainda assim, “se não conseguirmos recuperar algum atraso, obviamente que vamos ponderar a colocação de mais técnicos nos quadros do município”, concluiu.

• HIC ET NUNC



## O comboio está em andamento

O nosso País tem paisagens e percursos lindíssimos. Um dos mais turísticos e pitorescos é o percurso junto ao Douro, possível de se contemplar com viagem fluvial e ferroviária. A viagem de comboio será mais ou menos marcante na nossa memória consoante for o gupo que nos acompanhe, os restantes passageiros, o guia turístico e a restante comitiva; pode ser animada, cantada e dançada; os encantos da gastronomia local ajudam a completar a experiência.

No próximo dia 18 a actual concelha do CDS-PP cumpre o primeiro ano de mandato. Este comboio retomou a sua marcha apenas no ano transato, mas a grande viagem começou em 1974. Com muitos percalços e alguns acidentes mas sempre com um propósito bem claro, fazer cumprir a Carta de Princípios que esteve na base de tudo. Estou em crer que o principal erro tem sido este: alguns dos maquinistas que assumem os comandos pensam que este comboio é seu e que é sua a viagem que comandam.

Quando esta viagem se reiniciou, as carruagens estavam vazias. O anterior maquinista ao deixar os comandos da locomotiva não só não avisou os passageiros que a viagem poderia continuar, como estou em crer que lhes terá dito até que o novo maquinista não seria capaz de dar continuidade à viagem.

Tem sido um caminho sinuoso e alcançado e por isso mesmo, vagaroso. Nesta viagem não temos muito para oferecer, apenas garantimos que a nossa ação será focada nas pessoas. Como tal, trazemos connosco a sinceridade, o compromisso e o trabalho. A situação pandémica não tem facilitado a entrada de novos ou antigos passageiros, mas muitos são os que já ocupam o seu lugar, sem luxos, apenas com o desejo de participar nesta viagem.

No trajeto realizado nestes quase 12 meses foram muitas as paragens. Convidámos anteriores passageiros, mesmo os que estavam esquecidos ou que foram ignorados. O líder do comboio, timoneiro, piloto ou maquinista, com a sua equipa, tem que estar próximo e atento a todos, sem exceção.

Em percurso paralelo circulam outros comboios, alguns mais vistosos, outros quiçá mais apelativos, alguns até fortemente ruidosos. Podem prometer mais e podem ser novidade, mas na realidade, o que transportam eles?...

Neste comboio nós temos lugar para todos aqueles que, sem agendas pessoais, queiram participar. O nosso percurso passa por todas as freguesias, com paragem em todos os apeadeiros. Onde houver um pombalense descontente nós iremos lá para o escutar e para lhe dar voz. Será este o nosso desígnio, assente numa alternativa sólida, próxima e atenta; uma equipa dinâmica e determinada; uma viagem que não terminará em Setembro ou em Outubro. Os passageiros podem entrar e sair, o maquinista pode até mudar, mas o comboio não pode parar!

O nosso compromisso é com os pombalenses.

#QueremosResponder

Telmo Lopes pombal@cds.pt  
https://www.facebook.com/pombalcdspp

Obra tem prazo de 120 dias

# Requalificação do Viaduto Guilherme Santos já foi adjudicada

A Câmara Municipal de Pombal vai investir quase 370 mil euros (acrescido de IVA) na requalificação do Viaduto Guilherme Santos, no centro da cidade, desde a Fonte Luminosa até à rotunda de acesso à Zona Industrial da Formiga. A adjudicação da empreitada e a minuta do contrato

foram aprovadas na última reunião de executivo, realizada a 18 de Junho.

A obra, que tem um prazo de execução de 120 dias, foi adjudicada à empresa Manuel da Conceição Antunes - Construção e Obras públicas, com sede no concelho de Leiria.

O projecto contempla a “re-

formulação de toda a rede de drenagem de águas pluviais e de abastecimento de água na zona da rotunda de acesso à zona industrial”, a “fresagem e repavimentação, substituição das juntas de dilatação da ponte sobre o Rio Arunca, assim como nova sinalização horizontal e vertical”, expli-

cou o vice-presidente da autarquia, em Março, quando foi lançado o primeiro concurso público.

Na altura, Pedro Murtinho sublinhou ainda que “esta intervenção revela-se uma necessidade absoluta, face ao estado de degradação que esta porta da cidade apresenta”.

Objectivo é potenciar os territórios de baixa densidade

# JSD Distrital quer regular teletrabalho

A JSD Distrital de Leiria, presidida pelo pombalense João Antunes dos Santos, apresentou uma proposta para regular o teletrabalho, “para que o mesmo possa ser visto como um instrumento de potenciação dos territórios de baixa densidade populacional”.

No documento, entregue primeiramente aos deputados à Assembleia da República eleitos pela JSD e posteriormente às deputadas eleitas pelo PSD, a estrutura partidária divide a proposta em duas partes. A primeira delas, relativa à regulamentação do teletrabalho, a JSD Distrital de Leiria pede para “que seja

alterada a legislação, prevendo-se a criação do subsídio por teletrabalho, em que qualquer trabalhador neste regime tenha um acréscimo percentual (a fixar por acordo entre ambas as partes) sobre o rendimento bruto, não sujeito a tributação em sede de imposto sobre o rendimento das pessoas singulares e de contribuições para a Segurança Social, aplicado nos dias em que o trabalhador exerceu a sua atividade profissional no respetivo regime, fixando-se um teto máximo mensal, em termos de valor absoluto”. Ainda no campo da regulamentação, a JSD propõe “que se pro-

teja a privacidade do trabalhador em regime de teletrabalho e se altere a redação do n.º 2 do artigo 170.º do Código do Trabalho”.

Na segunda parte da proposta, os jovens sociais-democratas do distrito sugerem que “o teletrabalho seja utilizado como um instrumento para potenciar os territórios de baixa densidade populacional”. Para isso, apelam a que “se legisle no sentido de garantir a igualdade de acesso às redes de telecomunicações, condição essencial para a concretização de teletrabalho em qualquer ponto do país”, bem como “no sentido

de criar um pacote integrado de benefícios” a vários níveis, “de modo a que os territórios de baixa densidade possam ser atractivos tanto para fixação de empresas que tenham mão-de-obra em teletrabalho, como para a fixação de trabalhadores que desenvolvam a sua actividade à distância, remotamente”.

O presidente da JSD Distrital de Leiria, João Antunes dos Santos, espera “que esta proposta dedicada ao teletrabalho seja útil à discussão pública desta temática que entrou na ordem do dia com o confinamento, mas que veio para ficar”.



# festival DE TEATRO

POMBAL 2021

3  
JULHO  
21H30



## HAMLET

Companhia do Chapitô

TEATRO-CINE DE POMBAL

BILHETE GRATUITO | M/12

9  
JULHO  
21H30



## O RELATO DE ALABAD

ESTE - Estação Teatral

TEATRO-CINE DE POMBAL

BILHETE GRATUITO | M/12

10  
JULHO  
21H30



## CAR12 -

## A GRANDE VIAGEM

ACERT

TEATRO-CINE DE POMBAL

BILHETE GRATUITO | M/6

11  
JULHO  
19H00



## ISLA

Companhia D'Click Circo

JARDIM DO CARDAL

BILHETE GRATUITO

TODOS OS PÚBLICOS

18  
JULHO  
21H30



## O BANQUETE

TAP - Teatro Amador de Pombal

TEATRO-CINE DE POMBAL

BILHETE GRATUITO | M/6

16  
A 18  
JULHO



## ROBERTICES

Era uma vez... Teatro de Marionetas

BILHETE GRATUITO

TODOS OS PÚBLICOS

SEXTA 16 - 16H30 / 18H30

O MISTÉRIO DA PEDRA ENCANTADA / O BOLO

PRAÇA MANUEL HENRIQUES JÚNIOR

SÁBADO 17 - 10H00 / 11H30

O COELHINHO BRANCO / A FORMIGA E A NEVE

PRAÇA MANUEL HENRIQUES JÚNIOR

DOMINGO 18 - 10H00 / 11H30

CONTOS CIGANOS / A PRINCESA ZIAH

PRAÇA MANUEL HENRIQUES JÚNIOR

INFORMAÇÕES  
236 210 542 • [teatrocine@cm-pombal.pt](mailto:teatrocine@cm-pombal.pt)  
BILHETEIRA ONLINE  
[cultura.cm-pombal.pt](http://cultura.cm-pombal.pt)  
Consulte o programa [cultura.cm-pombal.pt](http://cultura.cm-pombal.pt)

ORGANIZAÇÃO



Concelho de Pombal integra projecto Territórios de Pedra

# Bodo de Abiul materializado em obra que quer valorizar história da freguesia

A freguesia de Abiul inaugurou, no dia 20 de Junho, no jardim próximo da igreja matriz, uma obra que pretende retratar uma tradição local: o Bodo. A peça, um bolo-ferradura em formato gigante, assente em pavimento de calçada e com elementos representativos de utensílios usados na sua preparação, foi criada em colaboração com a Tertúlia Berço da Tauromaquia e coordenação artística de Fernando Freire, professor e escultor responsável pela acção de valorização da cantaria e calçetaria no âmbito do projecto Territórios de Pedra.

A cerimónia de apresentação do “Memorial ao Bodo”, designação dada àquela intervenção artística, contou com a presença dos responsáveis pela execução da peça, mas também de autarcas de autarcas de Pombal, Ansião e Figueiró dos Vinhos.

“Na Praça Velha deparámo-nos com o secular forno que dá corpo à lenda de Abiul”, explicou Fernando Freire, sobre os meandros da ideia que levou à criação da peça. “Pensámos em dar vida à lenda, trazendo uma réplica do bolo enorme que se fazia nessa altura”, continuou o escultor, recordando, na ocasião, pormenores dessa mesma lenda. “Esse bolo era depois repartido pela população nas festas do Bodo, daí termos dado o nome ao trabalho de Memorial ao Bodo”, recordou o artista. A execução contou com a colaboração “de muita gente” que “pôs a mão na massa e modelaram” a peça, cuja pintura ainda não estava concluída, aquando da inauguração, devido às condições atmosféricas adversas que se fizeram sentir nos dias anteriores, esclareceu o escultor.

Por sua vez, a presidente da Junta de Freguesia, Sandra Barros, recordou o convite para se associarem ao projecto Territórios de Pedra, deixando elogios a Fernando Freire “pela forma como se entusiasma” para perceber a história de Abiul.

Já o presidente da Câmara Municipal de Pombal sublinhou a importância da cooperação com os municípios de Ansião e Figueiró dos Vinhos, proporcionada pelo projecto Territórios de Pedra. Sobre a temática do Bodo, escolhida para a intervenção artística realizada, Dio-



• Após esta foto, sucederam-se inúmeras críticas à obra inaugurada

go Mateus lembrou que se trata de uma tradição que representa “partilha, solidariedade e alegria”, salientando que Abiul, através da Junta de Freguesia, tem procurado “trazer estes momentos culturais para a linha da frente”.

Recorde-se que o projecto Territórios de Pedra, que integra os municípios de Pombal, Ansião e Figueiró dos Vinhos, resulta de uma candidatura apresentada ao Programa Operacional Regional do Centro 2020. Com um investimento de cerca de 300 mil euros, o projecto tem como objectivos valorizar o património cultural local ao nível da exploração da pedra, calçetaria, cantaria ou escultura, assim como promover cruzamentos artísticos contemporâneos que valorizem a memória e envolvam as comunidades e as novas gerações.

**A obra inaugurada em Abiul esteve longe de gerar consenso, com as redes sociais a serem inundadas de críticas após a publicação das fotos do “Memorial ao Bodo”. A maior parte delas aponta comentários depreciativos relacionados com a vertente estética da intervenção, com os custos da mesma, mas há também quem aponte o dedo a questões relacionadas com a história local.**

## Abiul vai ter novo ponto de água para combate a incêndios

A Câmara Municipal de Pombal vai criar um ponto de água para apoio à prevenção e combate a incêndios no lugar de Cova da Loba, freguesia de Abiul. Para isso, o executivo aprovou, na sua reunião de 18 de Junho, a doação de uma parcela de terreno para instalar esse ponto de água.

O referido terreno localiza-se junto à estrada que liga Carrapia à Pipa, na freguesia de Vila Cã, e “já tem implantado um reservatório de cerca de 300 metros cúbicos”, informou o presidente da autarquia, Diogo Mateus, adiantando que o mesmo se situa “muito perto da zona do marco da Pipa, o qual tem sido um importante dissuasor de incêndios que têm existido naquela zona”.

O local onde será instalado este ponto de água foi identificado pelo município, que considerou que aquela parcela de terreno estava estrategicamente localizada, podendo cumprir o objectivo de aumentar a eficiência e eficácia dos meios de combate a incêndios, promovendo a gestão florestal. Deste modo, notificou os proprietários para negociar a venda do terreno, os quais decidiram doar uma parcela com a área de 1.054 metros quadrados.

## OPINIÃO



## BUPI O cadastro simplificado chegou a Pombal

Depois de décadas de impasse na implementação do Cadastro Predial, do qual foi exemplo o projeto experimental SiNERGIC em Albergaria dos Doze no ano 2006, finalmente o Estado parece avançar na localização e georreferenciação de prédios rústicos e mistos.

Apesar do país, e sobretudo os territórios de baixa densidade, reclamar há muito por uma solução que permita identificar, medir, localizar e georreferenciar os prédios rústicos, a verdade é que foi a tragédia dos incêndios florestais de junho de 2017 que espoletou a criação, em setembro do mesmo ano, de um novo projeto-piloto denominado cadastro predial simplificado (SICS) com a constituição de 10 Balcões Únicos do Prédio (BUPi) em outros tantos concelhos.

A escolha para a instalação destes balcões recaiu, nessa altura, em municípios assolados por fogos florestais, e foi por isso que Castanheira de Pêra, Figueiró dos Vinhos e Pedrogão Grande fizeram parte do projeto que se veio a revelar um relativo sucesso pois, em cerca de um ano, 50% do território destes municípios já havia sido georreferenciado pelos seus proprietários.

Este sistema de informação cadastral simplificada visou adotar medidas para a identificação da estrutura fundiária e da titularidade dos prédios rústicos e mistos, através da Representação Gráfica Georreferenciada (RGG) e que a Lei, desde logo, previu serem feitas de duas formas: ou por fotointerpretação, isto é, por meio de um esboço sobre fotografia aérea; ou por via de métodos diretos de medição, ou seja, por levantamentos perimetrais com estação total ou com recetores GNSS vulgo “GPS”.

Ainda que se reconheçam insuficiências ao projeto, nomeadamente na quase inexistência de levantamentos feitos pelos referidos métodos diretos e que conduzem a erros grosseiros na delimitação de prédios e a consequentes sobreposições de polígonos, a verdade é que esse aparente sucesso nos conduziu ao alargamento do cadastro simplificado a todo o país e particularmente desde o passado dia 21 de junho ao concelho de Pombal.

Apesar de não ser obrigatório para os prédios já registados na conservatória, doravante, todo e qualquer registo predial que resulte de escritura pública, documento particular autenticado ou sentença tem de ser acompanhado pela respetiva Representação Gráfica Georreferenciada que pode ser feita no Balcão Único do Prédio instalado, para já, no Município ou recorrendo diretamente à plataforma em bupi.gov.pt, desde que procedendo à autenticação com cartão de cidadão ou chave móvel digital.

A RGG por fotointerpretação, bem como a primeira inscrição no registo predial de prédios rústicos, não têm custos imediatos para o proprietário. Resta saber se essa gratuitidade compensará os problemas e as “dores de cabeça” que decorrerão da falta de uma georreferenciação exata e precisa, feita com equipamentos e técnicos certificados. O futuro o dirá!

Leandro Siopa  
Solicitador CP 4598

Providência cautelar não foi aceite

# Tribunal levanta suspensão da obra do novo Centro Escolar de Vila Cã

O Tribunal Judicial da Comarca de Leiria decidiu levantar a suspensão dos trabalhos de construção do novo Centro Escolar de Vila Cã, na parcela de terreno que Bruno Frade reclama como sua. A obra de construção do polidesportivo, o qual está previsto para aquela área, estava parada há um mês devido a uma providência cautelar.

“O Tribunal Judicial da Comarca de Lei-

ria decidiu não dar provimento à providência cautelar intentada por Bruno Frade contra o Município de Pombal” relativa ao embargo da obra do novo Centro Escolar de Vila Cã, informou o presidente da autarquia na última reunião de executivo, realizada a 18 de Junho.

Esta decisão levanta a suspensão dos trabalhos na área que Bruno Frade reclama como sua. De acordo com a sentença, “o juiz

concluiu pela procedência da excepção da caducidade da providência cautelar de embargo da obra nova”, interposta por Bruno Frade contra o Município de Pombal.

A recusa de ratificar o embargo extrajudicial materializado a 5 de Maio deve-se ao facto do requerente não ter pedido a ratificação da primeira intervenção, datada de 19 de Março, nos 30 dias previstos por lei para fazer esse pedido judicial.

Prova decorre este fim-de-semana e pontua para o Campeonato Centro de Ralis

# Rali Alitém vai para a estrada com sete especiais de terra

Carina Gonçalves

O Rali Alitém vai para a estrada nos dias 3 e 4 de Julho. A terceira prova pontuável do Campeonato Centro de Ralis vai acelerar em sete especiais de terra, que percorrem os troços de Albergaria dos Doze, Santiago e São Simão de Litém.

Ao longo de dois dias, os concorrentes irão percorrer um "total de 140 quilómetros", dos quais "cerca de 60 quilómetros contam para a classificação", afirmou Luís Dias, responsável máximo pela organização do Rali Alitém.

Os pilotos do Campeonato Centro de Ralis vêm de duas provas de asfalto, "com características completamente diferentes" daquelas que vão encontrar no concelho de Pombal, o que torna o Rali Alitém "mais aliciante", considera Nuno Santos, presidente da Assembleia Geral da Escuderia de Castelo Branco.

O clube, que organiza esta competição pela primeira vez, mas tem uma vasta experiência na organização



• A apresentação decorreu no salão dos Bombeiros Voluntários de Pombal

de eventos de desporto automóvel, considera o Rali Alitém uma "prova de referência na região e no desporto motorizado", prometendo trabalhar para alcançar "ainda mais sucesso" para que "resulte nalgum benefício para os Bombeiros Voluntários de Pombal".

As "inscrições são limitadas a 50 equipas", que

vão competir em "estradas fantásticas em terra batida, com zonas rápidas e largas", ou seja, "trajectos muito interessantes para os pilotos".

Por isso, Luís Dias não tem dúvidas que será "um rali ímpar", "com todas as condições para ser uma grande prova", tanto para os pilotos que participam,

como para o público que estará a assistir.

## DOIS DIAS A ACELERAR

O Rali Alitém arranca no sábado (dia 4) com três classificativas. Na primeira, que parte às 12h43, os pilotos correm contra o relógio na especial urbana - City Stage - desenhada na

Pista de TT do Arnal, em Albergaria dos Doze. Com uma extensão de pouco mais de um quilómetro, esta prova servirá para estabelecer a primeira classificação e para as equipas darem espectáculo.

À tarde, os concorrentes têm pela frente duas passagens pelo troço de São Simão de Litém (5,4 quilómetros), agendadas para as 14h43 e 16h56.

"No domingo teremos mais uma dupla passagem por dois troços espectaculares e muito bons", promete Luís Dias, referindo-se aos trajectos de Albergaria dos Doze (11,69 quilómetros) e Santiago de Litém (11,63 quilómetros). Logo pela manhã, os pilotos cumprem as duas especiais, ambas mais longas comparativamente com a primeira etapa. À tarde, os carros voltam a passar por estes dois troços, para no final se fazerem as contas à pontuação e definir os vencedores do Rali Alitém nas diversas categorias.

Além de pontuar para o Campeonato Centro de Ralis, o Rali Alitém conta

ainda para o 4.º Desafio Kumho em três variantes: Centro, Sul e Terra.

## RECEITAS REVERTEM PARA BOMBEIROS

As receitas do Rali Alitém voltam a reverter a favor da Associação Humanitária dos Bombeiros Voluntários de Pombal.

"Quanto maior for o sucesso do evento maior será a verba atribuída à causa dos bombeiros", evidenciou o secretário daquela Associação Humanitária, salientando que "é sempre com muito agrado que vemos a sociedade civil, as organizações do concelho e as pessoas mobilizarem-se em torno desta causa".

Nos últimos anos, os bombeiros têm aproveitado as receitas angariadas para adquirir equipamentos de protecção individual, todavia este ano a verba ainda não tem destino traçado. "Vai depender o valor angariado", disse João Antunes dos Santos, assegurando, ainda assim, que "será muito bem gerido em prol da protecção e socorro da nossa população".

LOJA E OFICINA MULTIMARCA

**Roady Pombal**  
CENTRO AUTO

Quinta da Várzea (Intermarché)  
Telefone: 236 210 220

**A FEIRA DOS PNEUS**

MABOR Continental MICHELIN KORMORAN  
GOODYEAR BRIDGESTONE DUNLOP KELLY TIRES

FUNEFLO  
FUNERÁRIA

ATENDEMENTO PERMANENTE  
917 014 631  
968 562 180  
www.funeflor.pt

**COLMEIAS**  
Cont: 910735680

FUNERAIS EM TODO O PAÍS E ESTRANGEIRO  
FLORISTA  
FÁBRICA DE CAMPAS, LÁPIDES E JARRAS

FLORISTA  
Tel: 236 931 285

Contactos:  
917 014 631 (Rui) | 968 562 180 (Bela)  
**Sede: Albergaria dos Doze | Tel: 236 931 245**  
**Filial: Freixianda | Tel: 249 551 304**

**PILOTOS INSCRITOS**

**CLASSE 2 - CATEGORIA P1**

- N.º 2 Pedro Silva/ Nuno Rodrigues da Silva | V.V. Rodão (Peugeot 208 VTI R2B);
- N.º 8 Paulo Correia / Tiago Amado | Coimbra (RENAULT TWINGO R2);
- N.º 9 Frederico Monteiro / Paulo Santos | Leiria (PEUGEOT 206 GTI);
- N.º 16 Paulo Santos / José Marques | Várzeas (Peugeot 206);
- N.º 33 Eduardo Santos / Ines Veiga | Bidoeira Baixo (Peugeot 208 VTI (R2B));
- N.º 41 Elísio Lopes / Marco Vilas Boas | Leiria (FORD Fiesta R2)

**CLASSE 14 - CATEGORIA X3**

- N.º 1 André Cabeças / Ilberino Santos | Lisboa (MITSUBISHI MIRAGE EVO)
- N.º 5 Fernando Peres / José Pedro Silva | Porto (MITSUBISHI LANCER EVOLUTION IX)
- N.º 11 Rui da Silva Santos / João Sebastião | Bidoeira Bx (SUBARU IMPREZA GRB)
- N.º 30 João Oliveira / Helena Maia | Queluz (MITSUBISHI LANCER EVO VI)
- N.º 31 Jaakko Henrik Tapper | Santiago Cacém (Mitsubishi Lancer EVO IV)
- N.º 32 Nuno Venâncio / Fernando Almeida | Loulé (MITSUBISHI LANCER EVOLUTION VII)
- N.º 39 José Baptista / Ricardo Trincadeiro | Elvas (SUBARU IMPREZA GT 4WD (GC8))
- N.º 42 Francisco Santos / Joana Rodrigues | Bidoeira Bx (BMW 320 I)
- N.º 43 Mariana Alves / Pedro Cardoso | Odivelas (SUBARU IMPREZA GC8)

**CLASSE 9 - CATEGORIA X1**

- N.º 12 Vitor Gomes / Joel Oliveira | Cordenhã (PEUGEOT 206 GTI)
- N.º 14 Isaac Portela/ Duarte Miguel Susano | V.Gunha (Citroen Saxo)
- N.º 20 Filipe Teixeira/ Bruno Coelho | Castelões (Citroen C2 R2);
- N.º 34 Kevin Reimann Saraiva/ José Teixeira | Albufeira (Peugeot 206);
- N.º 40 Miguel Ramalho / Hugo Marques | Casal S. João (FORD KA);
- N.º 47 Pedro Franco / Victor Sousa | Qt.ª St.ª Teresinha (Ford Escort)

**CLASSE 10 - CATEGORIA X2**

- N.º 3 Gonçalo Palmeira | Parchal (PEUGEOT 206);
- N.º 10 Helder Cordeiro / Bruno PereirA | Leiria (Fiat Punto HGT 1.8);
- N.º 17 Alexandre Ferreira / Paulo Amorim | Assafarge (Peugeot 309);
- N.º 21 Gonçalo Henriques / Tiago Neves | Ventosa (Renault Clio);
- N.º 24 Rui Mendes / Bruno Pedrosa | Lamas (Toyota Corolla 2.0);
- N.º 45 Luis Reis / Roberto Santos | Ruivas (RENAULT 11);
- N.º 48 Jaime Falcão / André Filipe Silvestre Silva | Lagos (Mazda 323)

**CLASSE 11 - CATEGORIA X2**

- N.º 23 Vitor Matias / André Gaspar | Penela (BMW 316 I (E30))
- N.º 36 Eduardo Silva / Joaquim Marçal | Santarém (BMW 316 i)
- N.º 44 David Costa / João Costa | Asseiceira (BMW 325 i (E30))

**CLASSE 3 - CATEGORIA X3**

- N.º 35 Jorge Pinto / João Magalhães | Galegos - Penafiel (VINNT S1000 4WD)

**CLASSE 16 - CATEGORIA X5**

- N.º 51 José Cruz/ Ana Mendes | Viseu (PORSCHÉ 997 GT3)

**CLASSE 3 - CATEGORIA P2**

- N.º 4 Nuno Nunes/ Tiago Silva | Pereira (RENAULT CLIO R3)
- N.º 18 Luis Almeida/ Ricardo Bettencourt | Vendinha (Fiat Punto HGT 16V)
- N.º 38 João Castanheira / Carlota Teles | Aveiro (Fiat Punto HGT 16V)

**CLASSE 4 - CATEGORIA P2**

- N.º 15 Pedro Antunes / Pedro Lopes | Leiria (BMW 323 I)

**CLASSE 7 - CATEGORIA P3**

- N.º 6 Rui Madeira/ Liliana Costa | Vila Nova Caparica (Mitsubishi Lancer Evolution IX)
- N.º 7 Armando Carvalho / Ana Santos | Segundeira (Mitsubishi Lancer Evolution V (CP9A);
- N.º 26 Luis Simões / Filipe Oliveira | Sebal Grande (Mitsubishi Lancer Evo IX);
- N.º 27 Daniel Ferreira / Rodrigo Pinheiro | Delgado (MITSUBISHI LANCER EVO IX);
- N.º 28 Alexandrino Dinis / Luís Ribeiro | Chãs (MITSUBISHI LANCER EVO IX);
- N.º 29 Rui Rijo / Miguel Afonso da Luz | Almancil (MITSUBISHI LANCER EVOLUTION VI)

**CLASSE RC3 - CATEGORIA R3 (VR3T)**

- N.º 19 Caetanovich/ Nuno Mota Ribeiro | Lisboa (CITROEN DS3 R3T)

**CLASSE 1 - CATEGORIA P1**

- N.º 37 Francisco Lucas (Nissan Micra) | Castelo Branco

**CLASSE 8 - CATEGORIA X1**

- N.º 46 Vitor Pinheiro/ Beatriz Pinto (NISSAN MICRA)

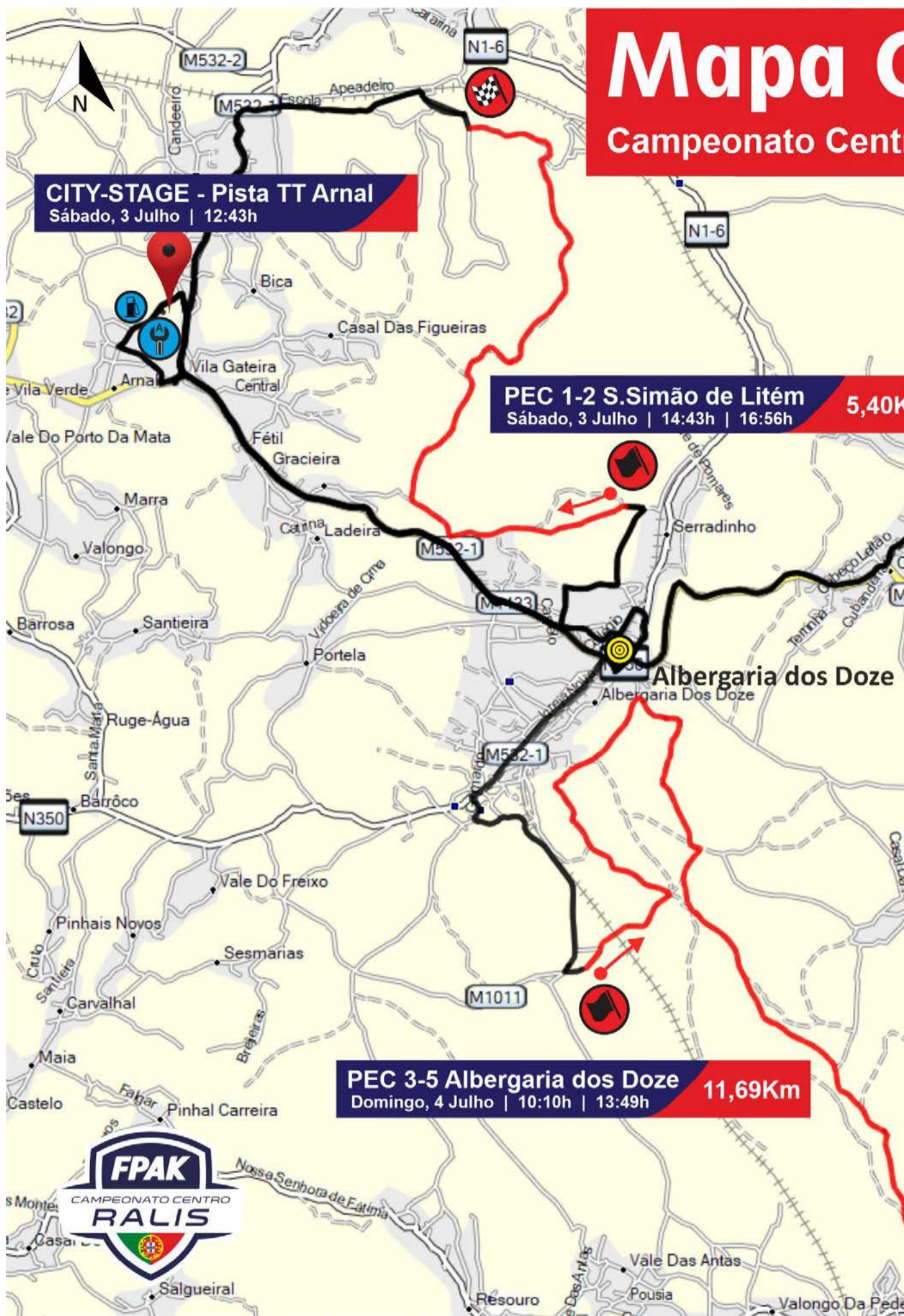

**UNIÃO DAS FREGUESIAS DE SANTIAGO E SÃO SIMÃO DE LITEM E ALBERGARIA DOS DOZE**

**NO APOIO AO DESENVOLVIMENTO DESPORTIVO E ECONÓMICO DA REGIÃO**



# Geral

## ro de Ralis

### RALI ALITÉM

3 E 4 JULHO 2021

**PEC 4-6 Santiago de Litém**  
Domingo, 4 Julho | 10:33h | 14:12h | **11,63Km**



• A PISTA TT do Arnal vai voltar a receber os melhores pilotos do país

### HORÁRIOS

Day	Time	Stage Name & Distance
sábado	12h43	City Stage - Pista TT Arnal
	14h43	PEC 1 - S. Simão de Litém   5,40km
	16h56	PEC 2 - S. Simão de Litém   5,40km
domingo	10h10	PEC 3 - Albergaria dos Doze   11,69km
	10h33	PEC 4 - Santiago de Litém   11,63km
	13h49	PEC 5 - Albergaria dos Doze   11,69km
	14h12	PEC 6 - Santiago de Litém   11,63km

### Assista ao rallie em segurança, uma sugestão VIPNEUS



Mantenha distância segura da estrada. Recorde que é impossível eliminar o risco dum erro do piloto ou falha mecânica.



Existem zonas assinaladas como potencialmente perigosas. Não se coloque nessas áreas nem ultrapasse as fitas colocadas pela organização.



Não se sente junto à prova especial. Esteja sempre atento e esteja preparado para escapar caso algo corra mal.



Obedeça às instruções dos organizadores e forças de segurança, senão a prova pode ser cancelada

**Cervejaria só petisco**

**ALBERGARIA DOS DOZE** Tel: 965 762 943 | 963 132 983

**TOYO TIRES** **VIPNEUS**

E.N.1 - Moncalva • Ap 54  
3101-909 Pombal  
Tel. 236 244 297

[vipneus1@gmail.com](mailto:vipneus1@gmail.com)

Ex-campeão mundial faz equipa com Liliana Costa

# Rui Madeira regressa aos ralis de terra em Alitém



• Rui Santos, Liliana Costa, Hélder Costa e Rui Madeira

O primeiro piloto português a sagrar-se campeão mundial de ralis, Rui Madeira, vai competir no Rali Alitém, numa prova que assinala o seu regresso aos ralis de terra. O antigo campeão mundial faz equipa com Liliana Costa, natural de Albergaria do Doze.

A dupla Rui Madeira e Liliana Costa vão fazer a sua estreia enquanto equipa no Rali Alitém, ao volante de um Mitsubishi Lancer Evo 9. “A equipa com Liliana Costa é mais uma adaptação que tem de ser feita, mas está a correr muitíssimo bem”, adiantou ao Pombal Jornal Rui Madeira, convicto de que nesta prova terá ao seu lado uma navegadora que “tem um grande potencial”.

“O primeiro impacto está

a ser muito positivo”, disse quando ainda só tinha feito o reconhecimento do traçado.

## LILIANA COSTA EMPENHADA

Este rali marca também a estreia de Liliana Costa como navegadora de um piloto que não o pai, Hélder Costa, que nesta competição estará ao volante do carro zero.

A oportunidade de fazer equipa com Rui Madeira “foi uma sorte”. O ex-campeão mundial queria participar no Rali Alitém e “propuseram-lhe o meu nome para navegadora”, contou Liliana Costa, orgulhosa por concorrer ao mais alto nível nesta prova do Campeonato Regional Centro de Ralis.

A navegadora herdou a

paixão pelo rali do pai. “Desde pequena que os passeios com os meus pais eram sobretudo a provas de rali”, recorda Liliana Costa, que se estreou como co-piloto em 2019 no rali da Freixianda. Desde essa altura participou em algumas competições, fazendo dupla com Hélder Costa.

“Agora está na altura de sair da alçada do pai e conjugou-se a oportunidade de se juntar ao Rui Madeira”, congratula-se Hélder Costa.

A nova dupla ainda só fez o reconhecimento do traçado, contudo “a experiência está a ser ótima e vai ser melhor ainda este fim-de-semana”, acredita a navegadora, que está empenhada em dar o seu melhor neste rali “e depois logo se vê”.

## CARRO ZERO

Ao volante do carro zero estará outra dupla ex-campeã. Hélder Costa e Rui Santos voltam a formar equipa 11 anos depois, quando comemoram 25 anos de carreira desportiva. A dupla “saiu de cena” em 2005, depois de “atingidos os objectivos” a que se propuseram, e volta agora novamente ao volante do Renault Clio Williams, o carro que fará a abertura do Rali Alitém.

## PILOTOS VÃO ESTREAR PISTA DO ARNAL

Os pilotos do Rali Alitém 2021 vão estreiar a pista do Arnal, que por enquanto tem menos de um quilómetro de extensão e foi desenhada por Rui Madeira.

“O projecto da pista do Arnal, que está a ser trabalhado, já tem uma parte implementada e a outra deverá estar pronta em 2022”, disse o piloto, salientando que o objectivo é “ter uma pista que vá ao encontro das necessidades e regulamentos em vigor”, permitindo “no futuro disputar provas federadas com carros do campeonato de ralicross”.

Enquanto projectista, Rui Madeira conhece bem a pista “na teoria”, mas recusa falar em vantagem. Afinal, “ainda ninguém experimentou a pista, portanto vou estar em pé de igualdade com os restantes participantes”.

Além disso, “o objectivo é divertirmo-nos e dar espectáculo”, concluiu.

Presidente da União de Freguesias quer evento a crescer

## “O rali é importantíssimo para Alitém”



• Manuel Henriques Nogueira Matos, presidente da União de Freguesias de Santiago e São Simão de Litém e Albergaria dos Doze

O presidente da União de Freguesias de Santiago e São Simão de Litém e Albergaria dos Doze considera que “o rali é importantíssimo para Alitém”, “não só pela divulgação da nossa região, mas sobretudo porque traz sempre vantagem económica para o território”.

“Só por isso bastaria a realização e o investimento feito nesta prova”, entende Manuel Henriques Nogueira Matos, garantindo que quer continuar a organizar este evento, mas também “elevator a fasquia”, integrando-o no Campeonato Nacional de Ralis.

Para o autarca, esta não é uma ideia disparatada, mas uma “ambição” que pode vir a ser concretizada. Afinal, “já alguém me disse que temos condições únicas”, por isso “é tempo de subir patamares”. Para atingir esse objectivo, Manuel Nogueira de Matos quer contar com o apoio do Município de Pombal, bem como das associações da freguesia e todos aqueles que fazem parte da organização.

Ainda assim, mesmo com o apoio de todos, o autarca de Alitém reco-

nhece que este objectivo “não será fácil” de alcançar “neste contexto de pandemia”. Contudo, não desiste e desafiou todos a empenharem-se para “elevator a fasquia no próximo ano”.

“Este ano, o Rally de Alitém cumpre o objectivo traçado há dois anos e integra o Campeonato Centro de Ralis”, sublinhou Nuno Santos, disponibilizando o apoio da Escuderia de Castelo Branco para “valorizar o Rali Alitém”, ajudando-o a subir para “o patamar seguinte da competição em Portugal, que é o Campeonato Nacional de Ralis”.

“O rali é já uma marca do nosso concelho, que é importantíssimo para Pombal”, concordou o vice-presidente de município, Pedro Murinho, convicto de que “o investimento no evento terá retorno, não só financeiro”, cujas receitas revertem para a Associação Humanitária dos Bombeiros Voluntários de Pombal, mas acima de tudo porque “contribui para enriquecer o nosso território, através da atracção de visitantes e da dinamização comercial”.

236 937 400

geral@joaquimgameiro.pt www.joaquimgameiro.pt

911 799 973

Personalizamos do pequeno Brinde ao Camião Pir

redibrinde@gmail.com

Acção solidária realizou-se pelo terceiro ano

# Ilhenses voltam a semear batatas solidárias



• O grupo de voluntários voltou a juntar-se pelo terceiro ano consecutivo para ajudar o Centro Social

Pelo terceiro ano consecutivo, a solidariedade uniu-se ao espírito comunitário e cerca de duas dezenas de moradores da Ilha voltaram a arregaçar as mangas para ajudar o Centro Social e Paroquial. A 14 de Março, o grupo (do qual fazem parte duas senhoras com mais de 80 anos, uma delas já com 90 anos) semeou batatas para oferecer à instituição e, por estes dias, foi tempo de as arrancar. As primeiras saíram da terra no dia 18 de Junho e foram distribuídas por 90 sacos, número este que viria a aumentar significativamente no dia 24, data em que as batatas arrancadas deram para encher mais 149 sacos. Esta quinta-feira, primeiro dia de Julho, o grupo de homens e mulheres da Ilha regressa ao trabalho para arrancar a última parte da sementeira destinada à instituição ilhense.

Foi durante uma destas jornadas de trabalho que o Pombal Jornal falou com os voluntários e assistiu ao espírito de entreajuda e boa-disposição que por ali se vive. Maria Piedade Pinto, mais conhecida como "Pinta" e mentora desta iniciativa (a que se juntou, logo depois, Saudade Domingues), diz que a colheita deste ano "foi boa", esperando que o número de sacos a oferecer seja superior

ao de 2020, ano em que foram entregues 250, equivalentes a 12.500 quilos e que permitiram ao Centro Social e Paroquial da Ilha poupar 4.000 euros. A acção especial, nas palavras da D. Pinta, "o espírito comunitário e solidário do povo da Ilha" que, em 2019, depois de tomar conhecimento das dificuldades económicas que o Lar de S. José (valência da instituição) atravessava, não ficou indiferente à situação e prontificou-se a ajudar.

Mas o trabalho não se resume à sementeira e apanha das batatas. É preciso preparar a terra, regar, sachar as ervas daninhas e adubar. Para além destas longas horas de trabalho oferecidas, a acção conta, ainda, com a boa-vontade de outros ilhenses. Há quem entregue dinheiro para comprar o que for necessário, mas há também quem ofereça semente de batata, por exemplo, explica ainda a D. Pinta. Um esforço de muita gente e que aquela responsável faz questão de enaltecer e agradecer, sem esquecer a Pastelaria Ilhense, cujo proprietário tem sempre a "amabilidade e gentileza de oferecer o pequeno-almoço a esta gente toda".

Foi também com palavras de engrandecimento que o padre Fernando Carvalho se referiu à iniciativa. "Esta ati-

tude de um grupo de moradores da localidade da Ilha deixa-nos muito sensibilizados. É uma acção voluntária, espontânea e uma demonstração visível de um espírito comunitário muito vincado no coração destas pessoas". O presidente da direcção da instituição recorda, ainda, que "as instalações do Centro Social e Paroquial da Ilha, Lar de São José, foram construídas também com a ajuda e a partilha financeira desta população que se orgulha daquilo que tem na sua terra", sublinhando o "sentimento de união e de interajuda que se expressa de várias formas e circunstâncias diferentes quando a população é chamada a colaborar".

Para o padre Fernando Carvalho, "toda a ajuda é bem-vinda", uma vez que "estamos a fazer um trabalho de Igreja necessário para responder às necessidades desta população nas respostas sociais de Lar, Creche, Centro de Dia e de Apoio ao Domicílio". Nessa medida, o dirigente da instituição considera que o apoio "é sempre relevante e significativo, pois ajuda a que tenhamos, durante várias semanas, as batatas que necessitamos para confeccionar as nossas ementas". Por outro lado, acrescenta o pároco, "é significativa pe-

lo gesto de carinho e de serviço e relevante como testemunho de um bem-fazer desinteressado e de serviço aos outros. Por isso em nome pessoal e em nome da direcção, recentemente em exercício, expresse a nossa gratidão".

Sobre a situação financeira da instituição, o padre Fernando revela que se apresentava, "há vários anos, muito frágil", com "défices negativos" e "acumulando dívida junto dos fornecedores e das empresas prestadoras de serviços". Contudo, "ao longo destes dois últimos anos, com a ajuda do nosso Município de Pombal, de várias empresas amigas, de várias ofertas individuais e fruto de uma gestão muito rigorosa de poupança, foi possível alcançar o equilíbrio financeiro", adianta. "Estamos também agora a trabalhar em conjunto, formando uma única instituição juntamente com o Maris Stella da Guia e o Centro Paroquial de Solidariedade Social da Mata Mourisca. Esta nova reorganização dos serviços e das respostas sociais permitiu-nos uma maior eficiência no trabalho e uma rentabilidade dos maíos humanos e materiais. Estamos juntos a trabalhar com muita esperança", destaca aquela responsável.

Junta de Freguesia da Pelariga

## S. João assinalado com bandeira verde e nova viatura



• Nova viatura de combate a incêndios na freguesia

A pandemia trocou as voltas aos tradicionais festejos do S. João na Pelariga, mas a Junta de Freguesia fez questão de assinalar a data com duas apresentações, feitas ao som da música ambiente que, no passado dia 24, animou o recinto junto à igreja matriz.

A autarquia presidida por Nelson Pereira escolheu a data consagrada ao padroeiro da freguesia para lançar a Bandeira Verde Eco-Freguesias XXI e que distinguiu a Pelariga com os galardões de prata e Eco-Funcionários [ver notícia pág.20].

"É fruto do trabalho de todos vós", reconheceu o presidente da Junta, referindo-se aos colegas do executivo, da assembleia de freguesia, colaboradores e município, acrescentando que a próxima etapa é, agora, hastear a bandeira de ouro.

A cerimónia ficou ainda marcada pela apresentação da nova viatura 4x4, destinada à Equipa da Unidade Local de Protecção Civil e equipada com um KIT de primeira intervenção. O veículo foi financiado, quase na totalidade, pelo Município de Pombal, que disponibilizou, para esse efeito, um apoio de 24.900 euros. O restante foi financiado, pela Jun-

ta de Freguesia da Pelariga, revelou o presidente daquele executivo. "Esperemos que seja mais um ano em que a freguesia não entre para o mapa dos incêndios, o que já acontece há oito anos", referiu Nelson Pereira.

Presente na ocasião esteve também o vereador Pedro Murtinho, que enalteceu a importância da nova viatura no trabalho de prevenção dos fogos florestais, não só naquela freguesia mas em todo o território. Pedro Murtinho salientou que o concelho não se tem preocupado apenas em disponibilizar meios de combate aos incêndios, mas tem dado sobretudo atenção à "prevenção". Para o vereador, a "missão de primeira intervenção destas carrinhas faz com que muitas ignições sejam atacadas no momento certo".

Palavras deixadas pelo autarca momentos após a referência ao trabalho que aquela autarquia tem desenvolvido em termos ambientais, o que lhe permitiu obter o reconhecimento público. Pedro Murtinho elogiou a acção da Junta de Freguesia no território, mas também a capacidade de sensibilizar a comunidade para um "despertar para os valores ecológicos".



**METALBERG**  
LDA

Inovação & modernidade

**Ramiro Gameiro, Lda**

Especialidade em reparação e manutenção automóvel



Tel: 236 214 171

ramiro.gameiro@gmail.com

Rua de Albergaria dos Doze

Barrocas - Pombal

**Telefone: 912 739 547**

*o seu novo Talho em Albergaria dos Doze*

Rua Do Sal, Fracção A, R/C - Castelo | Albergaria Dos Doze

Três das autarquias receberam ainda a distinção de ouro

# Doze freguesias de Pombal distinguidas pelas boas práticas ambientais



• Representantes das Juntas de Freguesia de Pombal no final da cerimónia

As freguesias de Pombal, Louriçal e União de Freguesias de Guia, Ilha e Mata Mouriscas foram distinguidas pela Associação Bandeira Azul Europa com o galardão de ouro Eco-Freguesias XXI. Destas, a de Pombal conquistou ainda o terceiro lugar a nível nacional, ex-aequo com Caldelas, no concelho de Guimarães.

A cerimónia, que contou com o apoio do Município de Pombal, decorreu no passado dia 21 de Junho, no Teatro-Cine, e contou com a presença do secretário de Estado da Descentralização e Administração Local, Jorge Botelho. O Ministro do Ambiente e Ação Climática, João Pedro Matos Fernandes, encerrou a sessão atra-

vés de videoconferência.

Das 13 freguesias do concelho que se apresentaram a concurso, 12 delas foram distinguidas. A freguesia de Carnide, apesar de ter submetido candidatura, “acabaria por não atingir os objectivos mínimos para ser integrada na lista das 93 freguesias portuguesas galardoadas”, explica o Município de Pombal. Para além dos galardões de ouro, sete freguesias obtiveram a distinção de prata (Cariço, Pelariga, Almagreira, Meirinhas, Vermoil, Redinha e Vila Cã) e duas receberam distinção de bronze (Abiul e União de Freguesias de Santiago e São Simão de Litem e Albergaria dos Doze). Destas, a freguesia da Pelariga recebeu ainda a dis-

tinção de Eco-Funcionários, resultante de “um questionário online que integra a candidatura a Eco-Freguesias XXI preenchido por todos os funcionários e colaboradores da junta de freguesia (incluindo o executivo e voluntários). Constitui uma estratégia de sensibilização e (in)formação para a temática da sustentabilidade, dos mais directamente envolvidos no processo”, esclarece o município.

No ranking nacional das melhores pontuações por indicadores, no indicador Educação para a Sustentabilidade, com o objectivo de incentivar a promoção de acções de capacitação e educação para a sustentabilidade, quer junto dos colaborado-

res da Junta quer na população, a freguesia de Pombal alcançou a quinta posição. Já no indicador Mobilidade e Transportes, destinado a promover condições de acessibilidade e mobilidade mais equilibrada, inclusiva e sustentável indo ao encontro das necessidades da população, encontram-se as freguesias de Louriçal, Cariço, Pelariga e União de Freguesias de Guia, Ilha e Mata Mourisca. No indicador Serviços de Proximidade, cujo objectivo é servir a população proporcionando serviços que contribuem para o incremento da sua qualidade de vida, destacaram-se as freguesias de Almagreira, Cariço, Louriçal e Pombal. Quanto ao indicador Desenvolvimento Sociocultural, que avalia a dinamização da freguesia através da oferta de actividades de carácter cultural, recreativo, desportivo e outras visando o fortalecimento da dinâmica associativa e o desenvolvimento social, alcançaram destaque as freguesias de Louriçal, Pombal e Pelariga.

Também no indicador Promoção do Desenvolvimento, com o objectivo de promover o desenvolvimento do território e a criação de emprego pautando-se pela equidade social, destacaram-se as freguesias de Pombal e Louriçal.

Primeiro foi extinto por falta de propostas admitidas

# Lançado novo concurso para requalificar centro da Machada

A Câmara Municipal de Pombal aprovou, na sua reunião de 18 de Junho, a abertura de um novo concurso público para a requalificação do centro da Machada, na freguesia de Pelariga.

O novo procedimento contempla um aumento do preço base, que agora ascende a 281 mil euros, cujo investimento será distribuído pelo anos 2021 e 2022.

A intervenção, que terá um prazo de execução de 120 dias, compreende uma área superior a quatro mil metros quadrados, que se estende desde a Escola do 1.º Ciclo do Ensino Básico até à associação daquela lo-



calidade.

O projecto “contempla a possibilidade de continuidade do arruamento de acesso à zona de ATL (Actividades de Tempos Livres), com passeio na envolvente da escola e dotação de lugares de estacionamento/ zona de para-

gem para os encarregados de educação”, explicou a autarquia aquando do lançamento do primeiro concurso.

Os trabalhos vão “abrançar, essencialmente, o centro da localidade da Machada”, dotando-o de passeios, pavimento rodoviário e “pe-

quena adorna do Largo da Capela, minimalista, procurando ser uma zona aprazível e de convívio”, que permita manter a tradição nas festividades, promovendo o espaço livre de equipamentos ou barreiras arquitectónicas.

A requalificação prevê ainda a construção de uma rede de drenagem de águas pluviais (actualmente inexistente), novos pavimentos, arborização e espaços verdes, sinalização e mobiliário urbano.

Este novo concurso público surge depois de um primeiro, lançado em Abril, ter sido extinto por falta de propostas admitidas.

Apoios ao associativismo

# Câmara atribui mais de 120 mil euros a associações

A Câmara Municipal de Pombal deliberou atribuir apoios de valor global superior a 120 mil euros às associações do concelho.

A maior tranche, que corresponde ao montante total de 92.800 euros, vai para apoiar o associativismo cultural, cujos valores anuais são idênticos aos atribuídos nos anos anteriores.

Segue-se a Associação Humanitária dos Bombeiros Voluntários de Pombal, que será contemplada com 20 mil euros para ajudar na realização da prova de Rally Alitêm, o qual vai para a estrada nos dias 3 e 4 de Julho.

Por sua vez, o Centro Recreativo Folclórico e Artís-

tico de Antões vai receber um apoio de 7.312,50 euros para comparticipar as despesas com os danos causados na sua sede pela tempestade Leslie, em Outubro de 2018. Este valor corresponde a 75% do total dos estragos, que ascendia a 9.750 euros. A verba restante foi financiada pela Comissão de Coordenação e Desenvolvimento Regional do Centro, no âmbito de uma candidatura efectuada pela associação com o apoio do município.

Finalmente, para a Associação Cultural Recreativa e Desportiva do Louriçal vai um apoio de 250 euros, destinado a comparticipar a realização de um torneio de ténis de mesa.

Verbas destinam-se a comparticipar obras

# Mais de 70 mil euros de apoios para as freguesias

A Câmara Municipal de Pombal aprovou, na sua última reunião, realizada a 18 de Junho, a atribuição de apoios às juntas de freguesia do concelho, que totalizam mais de 70 mil euros.

A maior verba vai para a União de Freguesias de Santiago e São Simão de Litem e Albergaria dos Doze, para comparticipar as obras de beneficiação da variante do Seradinho. Para isso, o executivo aprovou a celebração de um acordo de colaboração no valor total de 46.043,65 euros (acrescido de IVA).

Já a Junta de Freguesia de Abiul será contemplada com um apoio total de 13.600 euros. A maior tran-

che deste valor, que corresponde a 11.800 euros, destina-se a comparticipar a substituição da madeira da trincheira na Praça de Touros. Os restantes 1.800 euros serão para financiar a execução de passeios na envolvente da sede da Associação de Caçadores da Sicó.

Na mesma reunião, o executivo decidiu revogar a deliberação de 20 de Fevereiro de 2020, que previa a atribuição de um apoio no valor de 1.500 euros à União de Freguesias da Guia, Ilha e Mata Mourisca para a organização do 5.º Trail Noturno Pombal Oeste, o qual acabou por não se realizar devido à pandemia.



**CONVOCATÓRIA**

Leovigildo Marques da Silva Fernandes, na qualidade de Presidente da Mesa Assembleia Geral do CENTRO SOCIAL DO CARRIÇO e no cumprimento do estipulado nos Estatutos, (art. 29º ponto 1), convoca V. Ex.ª para uma Sessão ordinária da Assembleia Geral a realizar no dia 27/06/2021 pelas 15 horas e 30 minutos na sede do Centro Social do Cariço com a seguinte ordem de trabalhos:

1. Período antes da ordem do dia. Informações
2. Período da ordem do dia.
  - a) Apresentação, discussão e aprovação do Relatório e Contas do Exercício do ano 2020.
  - b) Leitura e apreciação do parecer do Conselho Fiscal.

**Nota:**

1. A Assembleia Geral reunirá à hora marcada na convocatória se estiver presente metade e mais um dos associados com direito a voto; na falta daquele número, a Assembleia Geral reunirá meia hora depois, em 2ª convocatória, que por este meio se faz, com qualquer n.º de associados presentes (art.º 29º ponto 1 dos Estatutos).

Com os melhores cumprimentos,

Cariço, 07 de Junho de 2021

Presidente da Assembleia Geral



Leovigildo Marques da Silva Fernandes

# CATÁLOGO CONSTRUÇÃO E JARDIM

PREÇOS VÁLIDOS DE 1 JULHO A 1 AGOSTO\*

**BRICO**<sub>MARCHÉ</sub>  
Poder fazer tudo *Mais barato*  
**POMBAL**

bricomarche.pt f y i



**199€**

**BETONEIRA LIZ 130**

Cremlheira  
Carreto em ferro fundido  
Capacidade do balde: 125 l  
Capacidade da mistura: 100 l  
Itm: 62122981

**249€**

**CHURRASQUEIRA  
COM BANCADA**

Tijolo | 142x50x193 cm  
Zona de fogo: 50 cm  
Lava-loiça | Torneira  
Itm: 62122493



**129€**

**MESA PIC NIC  
toscca**

150x150x75 cm | Mesa em madeira tratada em autoclave com bancos incorporados | Também disponível: 200x150x75 cm - 179€  
Itm: 62122510/11 | Unidade

**345€**

**PÉRGULA DE JARDIM**

500x300x244 cm  
Espessura dos postes: 9 cm  
Cor: natural | Itm: 62122509



\*Campanha válida para todos os artigos à venda, não acumulável com outras campanhas em vigor e artigos não passíveis de venda abaixo do preço de custo, devidamente identificados na loja.

Leitores do Pombal Jornal testaram viatura

# Toyota RAV4 por estradas do concelho

O Pombal Jornal foi convidado a testar a nova geração Toyota RAV4 que surge com 306 cavalos em híbrido e plug-in.

O novo Toyota RAV4 PHEV apresenta um consumo de combustível anunciado de 1 Litro a cada 100 quilómetros e emissões de CO2 de 22 g/km (WLTP), autonomia de condução 100% elétrica de até 75 km com uma carga completa da bateria. Este sistema plug-in também beneficia de toda a experiência da Toyota na eletrificação, uma vez que os limites da propulsão puramente elétrica são atingidos e a tração às quatro rodas inteligente é de série.

O novo RAV4 Plug-in assume a posição de topo de gama RAV4 ao mesmo tempo que se posiciona como novo porta-bandeira dos modelos híbridos da Toyota. É um veículo que oferece uma combinação de potência e eficiência ambiental que é ímpar na sua classe.

O seu lançamento fortalece e alarga o apelo do RAV4, o modelo que criou o mercado dos SUV de lazer e que já acumulou mais de 10 milhões de vendas em todo o mundo.

A Toyota aplicou todo o seu know-how em tecnolo-

gia híbrida para criar o RAV4 Plug-in, produzindo um veículo que não só é potente como também supera todos os seus rivais em termos de baixas emissões e economia de combustível. Os dados de homologação final deste modelo indicam 22 g/km CO2 e 1,0 l/100km (ciclo WLTP combinado).

O RAV4 funciona como um verdadeiro veículo elétrico já que o modo EV é aquele em que arranca, podendo percorrer até 98 km em condução urbana (ciclo WLTP Cidade) com uma carga completa da bateria, claramente mais do que a média da distância das deslocamentos diários na Europa, estando apto a alcançar velocidades de 135 km/h, sem intervenção do sistema de propulsão híbrida.

Quando a potência adicional do motor é necessária, a capacidade do motor Dynamic Force de 2,5 litros garante que a eficiência continua a ser líder na sua classe. O carregamento da bateria é simples e seguro e pode ser realizado em 2,5 horas usando uma ligação de 230 V/32 A. Fazendo parte do equipamento de série, o utilizador pode usar a aplicação MyT para agendar e monitorizar remota-

mente o carregamento da bateria e também acionar o sistema de ar condicionado para aquecer ou arrefecer o habitáculo antes do início da viagem.

Além da sua sofisticada e eficaz tecnologia do sistema de propulsão, o RAV4 Plug-in mantém todas as qualidades que tornaram a quinta geração do RAV4 tão bem-sucedida desde o seu lançamento no final de 2018. Como é o caso das vantagens dinâmicas que decorrem do seu baixo centro de gravidade e da alta rigidez da carroçaria fruto da utilização da plataforma GA-K da Toyota. De série, também, é a tração integral inteligente AWD-i.

O RAV4 Plug-in é um modelo que complementa o RAV4 Hybrid, consolidando o programa de eletrificação da Toyota.

## VANTAGENS FISCAIS DOS HÍBRIDOS PLUG-IN

Se uma empresa adquirir um RAV4 Plug-in ao invés de uma viatura convencional, será sujeito a uma taxa de 10% e poupará 50% na taxa de tributação autónoma. O IVA inerente à aquisição do RAV4 Plug-in é passível de dedução, no momento da entrega da declaração periódica do IVA por parte da empresa ou empresário em nome individual adquirir um RAV4



Os leitores do Pombal Jornal percorreram os trilhos da Guia e da PISTA TT do Arnal



Plug-in ao invés de uma viatura convencional, será sujeito a uma taxa de 10% e poupará 50% na taxa de tributação autónoma. O IVA inerente à aquisição do RAV4 Plug-in é passível de dedução, no momento da entrega da declaração periódica do IVA por parte da empresa ou empresário em nome individual.



O interior do RAV4 é bastante atraente e espaçoso

Documento conta já com perto de 1000 subscritores

# Associação AMAGO lança petição contra Lusiaves

A Associação de Moradores e Amigos da Guia, Oeste (AMAGO) lançou uma petição online que contava, no dia 29 de Junho, com 935 assinaturas.

Com o título “Diga não à Instalação de uma Unidade de Processamento de Produtos à base de Carne da empresa Lusiaves junto ao tecido urbano da Vila da Guia e a Defesa do Sistema Aquífero Leirosa - Monte Real”, a associação pede à Assembleia Municipal de Pombal que recomende à Câmara à Câmara Municipal que “não apoie qualquer implementação industrial que pretenda um licenciamento industrial do tipo I” e que “reforce as medidas previstas e implementadas com vista à sustentabilidade, preservação e salvaguarda futura do Sistema Aquí-



fero Leirosa - Monte Real (Sistema Aquífero da Mata do Urso)”. Na petição online, a AMAGO refere ainda que, “além das preocupações que esta implementação traz, tanto ao nível do urbanismo como da qualidade de vida dos que habitam a vila da Guia, acresce a elevada preocupação com o aquífero da Mata do Urso pela importância que tem no contexto do abastecimento de água não só no concelho de Pombal como no concelho de Leiria,

que eleva estas preocupações também ao nível ambiental”.

A associação reitera, de igual modo, que “todas estas questões são direitos constitucionais consagrados e que serão violados com esta implementação, a troco de nada”, pelo que apela “à participação de todos, através da assinatura da petição que está a decorrer através do link <https://peticaopublica.com/pview.aspx?pi=PT108650>”.

## Dois lotes vendidos na Zona Industrial da Guia

A Câmara Municipal de Pombal alienou dois lotes de terreno na Zona Industrial da Guia à firma Vals-team.

A empresa, que se dedica ao fabrico de produtos para sistemas de fluidos térmicos, já está instalada no lote 14 daquela área empresarial, mas pretende ampliar a sua unidade industrial. Por isso, decidiu agora adquirir os lotes 33 e 34, cuja venda representa uma receita municipal de 116.880 euros.

De acordo com a autarquia, a Zona Industrial da Guia “assume-se como uma infra-estrutura moderna e estrategicamente localizada junto à A17, à EN109 e à linha ferroviária do Oeste”.



**NÚCLEO DO DESPORTO AMADOR DE POMBAL**  
ASSOCIAÇÃO DESPORTIVA, CULTURAL E RECREATIVA  
Fundado em 18 de junho de 1977  
Contribuinte Nº 501432930

## ASSEMBLEIA GERAL

### CONVOCATÓRIA

Nos termos do artigo 32º, ponto 2. - alínea b), dos estatutos, convocam-se todos os associados do Núcleo do Desporto Amador de Pombal, para uma Assembleia Geral, em 16 de julho de 2021 a realizar na Biblioteca Municipal de Pombal, pelas 20.30 horas, com a seguinte ordem de trabalhos:

1. Leitura da ata da reunião anterior
2. Discussão e votação do relatório e contas de gerência referentes ao ano de 2020, bem como do parecer do Conselho Fiscal.
3. Outros assuntos de interesse para a associação.

**NOTA:**

De acordo com o ponto 1 do artigo 34º dos estatutos se, à hora marcada, não estiverem presentes mais de metade dos sócios com direito a voto, a Assembleia Geral reúne-se em segunda convocatória, pelas 21,00 horas, com qualquer número de sócios presentes.

**Todos os Sócios deverão ter máscara de proteção, bem como manter o distanciamento social assegurado.**

Pombal, 25 de junho de 2020

O Presidente da Mesa da Assembleia Geral

*Daniel Accoto Martins*

(Daniel Accoto Martins)

Rua de Leiria  
Zona Desportiva de Pombal  
Apartado 46  
3101-901 POMBAL

Telefone 236 212 778  
Telemóvel 912 864 320  
Correio eletrónico [geral@ndap.pt](mailto:geral@ndap.pt)  
[www.ndap.pt](http://www.ndap.pt) / [facebook.com/ndapombal](https://facebook.com/ndapombal)

Colectividade espera voltar a ter equipa sénior

# Silveirinha Grande na promoção do futsal

A Associação Cultural Recreativa e Melhoramentos da Silveirinha Grande e Claras da freguesia do Carriço manteve a sua dinâmica na promoção do futsal, mesmo em tempo de inúmeras contigências devido ao COVID.

Para a temporada atípica

que agora finaliza, a colectividade apostou nos escalões de formação, nomeadamente numa equipa de iniciadas, com atletas nascidos em 2007, 2008 e 2009. Finalizou a época com uma vitória por 8-2, frente ao Telheiro, vencendo ao intervalo por 4-1.

Diogo Filipe, marcou logo aos dois e seis minutos, para Eduardo Carvalho fazer o 3-0. Ivo Marques também bisava na partida com golos aos 18 e 23 minutos. Simão Oliveira marcava aos 26 e Rodrigo Amendola, encerrava o resultado aos 29 minutos.

Daniel Sousa também marcava aos 28 minutos, mas, na sua própria baliza.

Com este resultado, a equipa finalizava a sua série em segundo lugar com 10 pontos.

Agora, para a próxima temporada, é intenção da associação presidida por Pedro Costa de retomar o futsal sénior, voltando a dar mais visibilidade a todo o trabalho feito. Logicamente, que os escalões de formação também continuarão a ser uma prioridade, para assim, manter qualidade individual e técnica nas suas equipas.

## Equipa eliminada nos quartos de final Núcleo Sportinguistas de Pombal falha acesso ao nacional

Depois de um campeonato que foi o mais curto em termos de equipas inscritas da história do futsal feminino da Associação de Futebol de Leiria, o Núcleo Sportinguistas de Pombal acabaria por ser o vencedor. Numa competição, com cinco clubes, o Núcleo venceu tranquilamente o distrital e avançava para a Taça Nacional, que poderia valer o acesso ao campeonato nacional. A formação treinada por Pedro Silva iniciava a ganhar por 5-4, as alentejanas do Ferreirense, com uma igualdade ao intervalo a dois golos. Com a vantagem de jogar em casa, no pavilhão da Redinha, Márcia Magalhães marcaria o golo decisivo, aos 35 minutos, numa partida marcada pelo equilíbrio.

Na eliminatória seguinte, no pavilhão municipal da

Golegã, o Núcleo seria infeliz no momento da verdade frente à equipa 'B' da Quinta Lombos. O Núcleo jogou de início com Márcia Magalhães, Carla Abreu, Margarida Patusco, Raquel Marques e Jessica Coelho, tendo ficado no banco de suplentes, Mariana Silva, Filipa Baptista, Marta Saraiva, Ines Baptista, Andreia Roso, Nayara Nascimento e Silvia Cacho. Uma primeira parte sem golos, surgindo o primeiro para a Quinta Lombos, empatando Andreia Roso logo a seguir. Nos instantes finais, a formação da margem sul, consolidava o triunfo e a passagem à fase final. O Núcleo Sportinguistas de Pombal jogou bastante bem, mas faltou a *estrelinha*, voltando o clube a participar no distrital, da próxima temporada, que se espera que volte à normalidade.



• Pedro Costa  
• Presidente



• Rui Rodrigues  
• Treinador



• André  
• Director

### INICIADOS - SÉRIE 'A'

#### 6.ª (ÚLTIMA) JORNADA

Ribeira Sirol - CD Caranguejeira 1-4  
Silveirinha - Telheiro 8-2

	J	V	E	D	M/S	P
1 Caranguejeira	6	6	0	0	44-4	15
2 Silveirinha	6	3	1	2	31-12	10
3 Telheiro	6	2	1	3	29-30	7
4 Ribeira Sirol	6	0	0	6	6-64	0

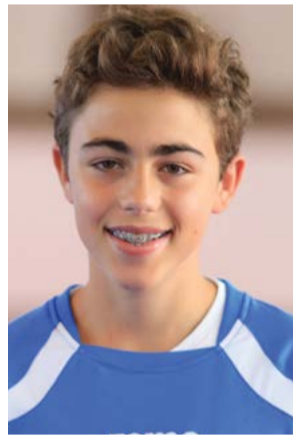

• Duarte Cristino  
• Dt. Nasc. 23 Novembro 2007

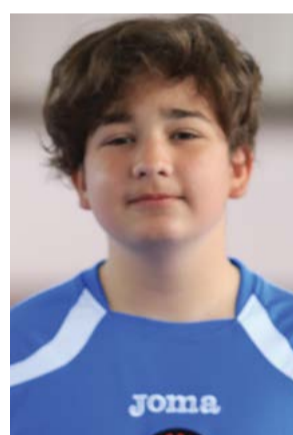

• Eduardo Carvalho  
• Dt. Nasc. 01 Julho 2007

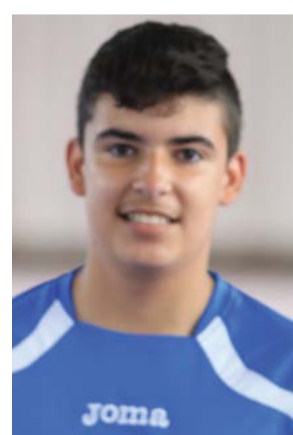

• Simão Oliveira  
• Dt. Nasc. 15 Fevereiro 2006

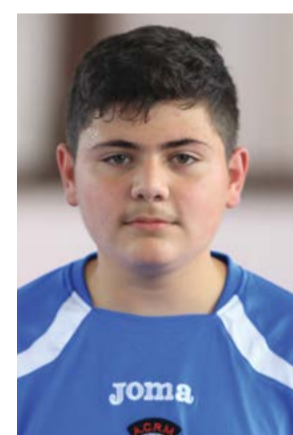

• Martim Marques Cação  
• Dt. Nasc. 24 Setembro 2007



• Simão Oliveira  
• Dt. Nasc. 15 Fevereiro 2006

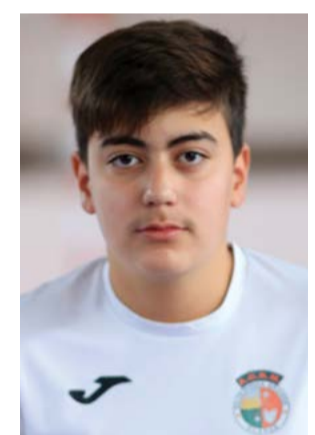

• Miguel Carreira  
• Dt. Nasc. 06 Novembro 2007

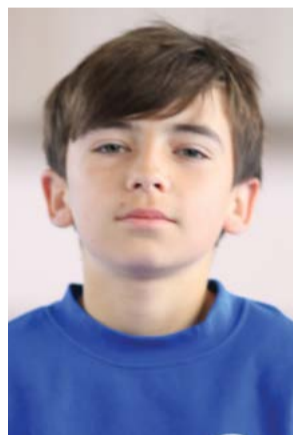

• Tiago Alves  
• Dt. Nasc. 27 Maio 2008



• Rodrigo Amendola  
• Dt. Nasc. 21 Novembro 2009



• Rúben Martinho  
• Dt. Nasc. - 17 Dezembro 2008

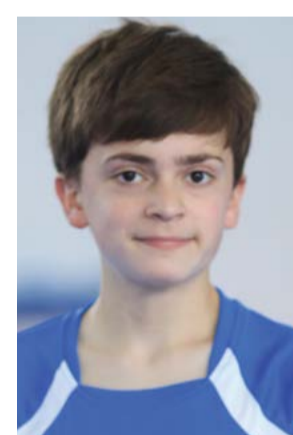

• Guilherme Antunes  
• Dt. Nasc. 08 Dezembro 2006



• Ivo Dinis Cruz Marques  
• Dt. Nasc. 29 Maio 2006

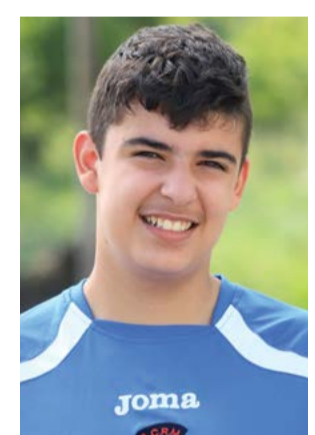

• Artur Marques Lourenço  
• Dt. Nasc. 13 Setembro 2007

**cultiflor**  
VIVEIROS

Tel. / Fax: 233 959 785 | Tlm. 916 255 387 | 963 284 156  
E.N. 109 Vieirinhos 3105-069 - Carriço

/VIVEIROS CULTIFLOR  
www.viveiroscultiflor.pt | viv.cultiflor@sapo.pt

## Eliminatória agendada para 11 de Setembro Matamourisqueense sorteado para a Taça de Portugal

Devido à situação pandémica, pela primeira vez na história, não se realizou a Taça Distrital, levando a que a Associação de Futebol de Leiria tivesse de realizar um sorteio para indicar o clube do distrito que vai participar na Taça de Portugal 2021-2022. Isto porque, o vencedor da competição, fica automaticamente apurado para a prova rainha do futebol português.

O clube sorteado foi a União Desportiva Recreativa e Cultural Matamourisqueense, que militou na primeira divisão distrital zona norte e que curiosamente

foi o último classificado da competição.

Para a próxima temporada, a colectividade já recebeu esta motivação extra e já definiu o seu novo treinador que será Marco Gomes, que nas últimas épocas esteve na divisão de honra, no comando da Moita do Boi. Devido à participação na Taça, a equipa deverá iniciar a pré-época a 16 de Agosto, preparando também desta forma, uma melhor abordagem à competição, em que o Matamourisqueense vai tentar voltar aos primeiros lugares da primeira divisão.

### Futebol de praia

## Meirinhas e Ilha entram a ganhar

A Associação das Meirinhas e da Ilha entraram com o pé direito na primeira fase do regional do futebol de praia. Os jogos decorreram nos Pousos, com o Ilha a vencer por 4-3, a equipa 'B' do Sótão. Jogaram pela Ilha, Dmytro, Micael, Afonso, Quevin e Dilan de início, depois, Diogo Almeida, Diogo Pedrosa, Diogo Carvalho, João Alves, Francisco, Joel e

Vasco Couto que marcou o primeiro golo da Ilha, que na altura dava o empate. Micael bisou no encontro, tendo a Ilha beneficiado de um auto-golo. Próximo jogo no dia 11, com o Leiria.

As Meirinhas treinada por Marco Almeida venceram o Leiria por 4-3, tendo novo encontro, este domingo, dia 4, na praia do Foz D'arelhão frente a 'Os Nazarenos'.



MUNICÍPIO DE POMBAL  
**EDITAL**

### Hasta Pública para Arrendamento de Antigos Edifícios Escolares para Fins de Utilização Turística (Alojamento Local)

PEDRO FILIPE SILVA MURTINHO, VICE-PRESIDENTE DA CÂMARA MUNICIPAL DE POMBAL  
FAZ SABER QUE, o órgão Câmara Municipal deliberou, na sua reunião de nº0011/CMP/21, celebrada em 21 de Maio de 2021, nos termos do disposto na alínea g) do n.º 1 do art. 33.º do Anexo I da Lei n.º 75/2013, de 12 de setembro, conjugado com os artigos 86.º e seguintes do Decreto-Lei n.º 280/2007, de 7 de agosto, arrendar, em Hasta Pública, 11 antigos edifícios escolares para fins de utilização turística (alojamento local), cuja listagem se encontra disponível em [www.cm-pombal.pt](http://www.cm-pombal.pt).

- O valor base de licitação é o seguinte:
  - €50,00 (cinquenta euros), de renda mensal por cada edifício escolar com tipologia T1 – uma sala;
  - €75,00 (setenta e cinco euros), de renda mensal por cada edifício escolar com tipologia T2 – duas salas; e
- Os contratos de arrendamento serão celebrados pelo período de vinte e cinco anos, automaticamente renovável por períodos sucessivos de cinco anos, sem prejuízo do exercício do direito de oposição pelas partes contratantes, nos termos da lei.
- O critério de adjudicação será o do valor da renda mensal mais elevada que resultar das propostas apresentadas ou das licitações no ato público, sem prejuízo do cumprimento das demais condições previstas no Programa do Procedimento de Hasta Pública de Arrendamento.
- A renda será paga mediante transferência conta de que o Município de Pombal é titular, com o NIB 0035 0624 00000166532 32, da Caixa Geral de Depósitos, balcão de Pombal.
- As propostas podem ser entregues pessoalmente, contra recibo, no Fórum Municipal – Atendimento ao Público do Município de Pombal, nas horas normais de expediente (segunda a sexta-feira, das 09:00h às 16:30h), até 27 de Agosto de 2021.
- Poderão ainda ser remetidas por correio, sob registo, para a morada da sede do Município, com data de carimbo dos correios até 27 de Agosto de 2021.
- O ato público realizar-se-á às 10:00 horas do dia 02 de Setembro de 2021, no Salão Nobre do Edifício dos Paços do Município, sito no Largo do Cardal, 3100-440, em Pombal.
- A cópia dos documentos que integram o procedimento, designadamente Programa de Procedimento de Hasta Pública, respetivos Anexos e Minuta de Contrato de Arrendamento, poderá ser solicitada junto da Unidade de Turismo do Município de Pombal, sita no edifício Manuel Henriques, na Rua do Louriçal, cidade de Pombal, nos dias úteis, no horário normal de expediente, entre as 09.00 horas e as 12.30 horas, no período da manhã, e entre as 14.00 horas e as 17.30 horas, no período da tarde, mediante pagamento da quantia calculada nos termos do Regulamento de Tabela de Taxas e Outras Receitas do Município de Pombal, podendo ainda ser descarregada no sítio da internet do Município de Pombal ([www.cm-pombal.pt](http://www.cm-pombal.pt)).

Para constar, se publica o presente edital, ao qual será dada a maior publicidade, através da sua afixação nos locais de estilo e no sítio da internet do Município atrás referenciado.

O Município de Pombal, 24 de Junho de 2021  
O Vice-Presidente da Câmara Municipal,  
Pedro Filipe Silva Murtinho, Eng.)

## Faça já a reserva da sua viatura!

Aluguer pontual | Renting | Aluguer à hora



- ✓ Empresa 100% portuguesa
- ✓ Serviço 24h em qualquer ponto do país
- ✓ Frota diversificada e de qualidade
- ✓ Profissionalismo e rigor no atendimento

geral@sarafauto.pt | +351 244 723 988 | +351 966 362 283 | [www.sarafauto.pt](http://www.sarafauto.pt)

**Sarafauto**  
in motion



Equipa treinada por Pedro Pereira

# Guiense é campeão de série em iniciados

Na retoma dos escalões de formação, a equipa de iniciados do Guiense treinada por Pedro Pereira mostrou muita qualidade e como tal, o primeiro lugar na sua série, só com vitórias. No último encontro de uma época totalmente atípica e inédita, o Guiense recebeu e venceu o Avelarense por 2-0. Jogaram neste encontro, Martim Carvalho, Samuel Bregieiro (Leonardo Ramalho, 55m), Pedro Pedrosa, Daniel Rocha (Dinis Fernandes, 55m), Matilde Lima (Matilde Neves, 40m), Rodrigo Gonçal-

ves (Rodrigo Oliveira, 40m), Inês Pedrosa (Gustavo Bento, 48m), Tiago Fragoso, Bernardo Silva, Tomás Carvalho (Tomás Ferreira, 55m), Eduardo Fernandes (Martim Fernandes, 48m).

Um desafio com domínio do Guiense que chegaria ao primeiro golo por Tiago Fragoso aos 36 minutos, com o mesmo atleta a marcar aos 41 minutos. Uma particularidade da quase totalidade dos atletas, ainda serem iniciados na próxima temporada, dando garantias de um futuro risonho e de uma

eventual possibilidade de lutar por um título distrital e consequente regresso à divisão de honra.

Uma equipa que conta ainda com três atletas femininas, ambas com excelentes qualidades.

### SÉRIE 'I'

#### 5.ª JORNADA

Guiense - Avelarense 2-0  
Folgou - Sp. Pombal

#### 6.ª (ÚLTIMA) JORNADA

Avelarense - Sp. Pombal 3-2  
Folgou - Guiense

	J	V	E	D	M/S	P
1 Guiense	4	4	0	0	12-1	12
2 Avelarense	4	2	0	2	11-7	6
3 Sp. Pombal	4	0	0	4	2-17	0



• Pedro Pereira  
• Treinador



• António Rocha  
• Treinador Adjunto



• Daniel Rocha  
• Dt. Nasc. - 14 Janeiro 2007



• Dinis Fernandes  
• Dt. Nasc. - 07 Dezembro 2007

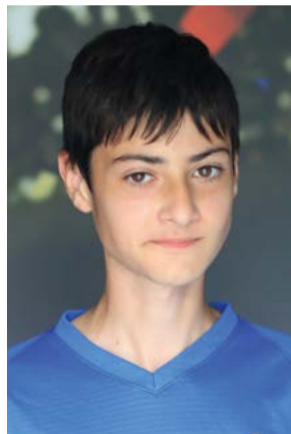

• Tomás Carvalho  
• Dt. Nasc. - 16 Janeiro 2007



• Martim Carvalho  
• Dt. Nasc. - 03 Abril 2007

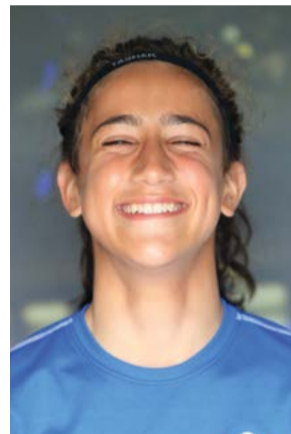

• Matilde Neves  
• Dt. Nasc. - 20 Julho 2007

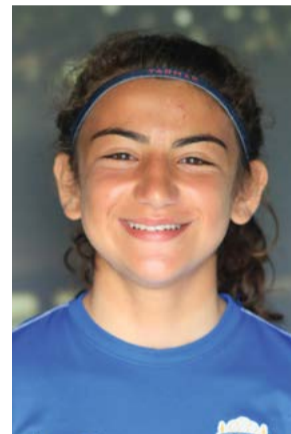

• Matilde Lima  
• Dt. Nasc. - 27 Fevereiro 2007

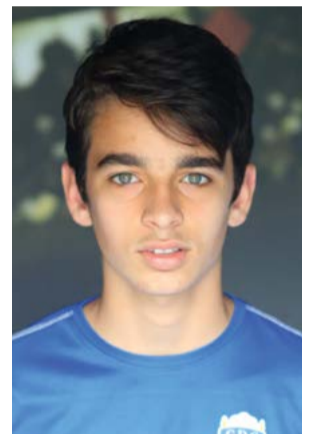

• Martim Fernandes  
• Dt. Nasc. - 03 Fevereiro 2007

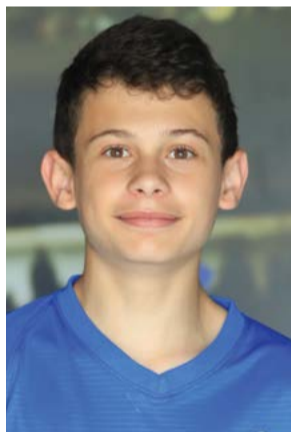

• Eduardo Fernandes  
• Dt. Nasc. - 23 Julho 2007



• Leonardo Ramalho  
• Dt. Nasc. - 06 Abril 2007



• Pedro Pedrosa  
• Dt. Nasc. - 15 Fevereiro 2007



• Tomás Ferreira  
• Dt. Nasc. - 02 Setembro 2007

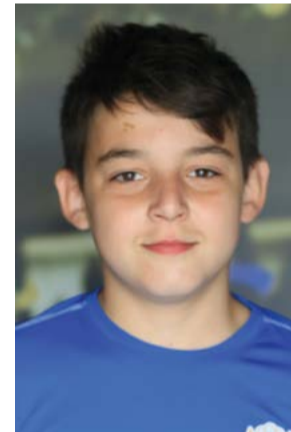

• Rodrigo Oliveira  
• Dt. Nasc. - 10 Setembro 2007



• Inês Gaspar Pedrosa  
• Dt. Nasc. - 15 Fevereiro 2007

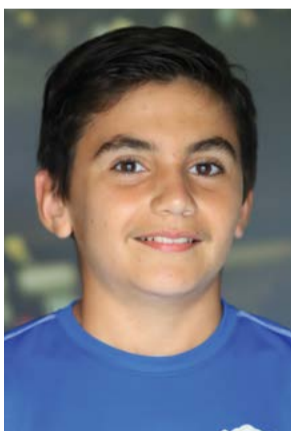

• Samuel Bregieiro  
• Dt. Nasc. - 14 Agosto 2008



• Gustavo Bento  
• Dt. Nasc. - 17 Outubro 2007



• Rodrigo Gonçalves  
• Dt. Nasc. - 12 Fevereiro 2007

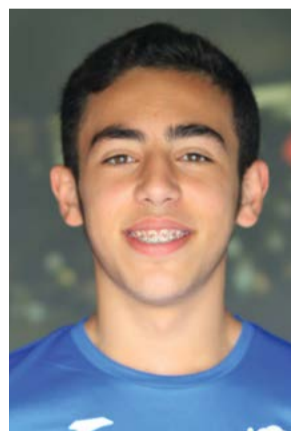

• Bernardo Silva  
• Dt. Nasc. - 10 Julho 2007



• Francisco Pedrosa  
• Dt. Nasc. - 02 Outubro 2007



• Tiago Fragoso  
• Dt. Nasc. - 09 Junho 2007



**• Aulas de equitação**  
**• Passeios a cavalo**  
**• Hipoterapia**  
**• Desbaste e ensino de cavalos**  
**• Cavalos a Penso**  
**Tel: 963 212 142**  
 centrohipicoguia@gmail.com  
 Acompanhe-nos no

Opinião

# Caro/a Leitor/a: Já acedeu ao Certificado Digital COVID?!

O Certificado Digital COVID da União Europeia (UE) é um documento digital que irá constituir prova de que uma pessoa foi vacinada contra a COVID-19, ou recebeu um resultado negativo num teste ou se recuperou da COVID-19.

Este certificado visa facilitar a circulação segura e livre na UE durante a pandemia de Covid-19, promovendo a não aplicabilidade de medidas e restrições adicionais impostas pelo país de destino aquando de uma viagem, nomeadamente procedimentos de testagem e quarentena/isolamento profilático obrigatório, exigidos à chegada ao país de destino. Contudo, deverá consultar as medidas de restrição à circulação impostas pelo país de destino, antes da sua viagem. Por exemplo, no seguinte site <https://reopen.europa.eu/pt>.

O Certificado Digital COVID da UE abrange três tipos de certificados: Certi-

ficados de vacinação que comprova que a pessoa foi vacinada contra a COVID-19; Certificados de testes que comprova que a pessoa tem resultado negativo em teste molecular de amplificação de ácidos nucleicos (TAAN) - RT-PCR, RT-PCR em tempo real, Testes Moleculares Rápidos - para identificação de SARS-CoV-2 e Certificados de recuperação que comprova que a pessoa teve COVID-19, mas que já recuperou da doença.

Para viajar o Certificado Digital COVID da UE é opcional. Os cidadãos que não possuem ou optem por não solicitar a emissão deste documento podem continuar a viajar. No entanto, poderão ficar sujeitos a medidas adicionais, como procedimentos de testagem e quarentena à chegada ao país de destino. O Certificado Digital COVID da UE pode ser utilizado em todos os Estados-Membros da União Europeia, na Islândia, no Liechtenstein, na Noruega e na Suíça.

Nesta fase, só podem solicitar a emissão do Certificado Digital COVID os cidadãos com número de Utente do Serviço Nacional de Saúde (SNS). Os certificados devem incluir um conjunto mínimo de informações necessárias para confirmar e verificar o estatuto relativamente à vacinação, teste ou recuperação do titular, tais como: nome, data de nascimento, Estado-Membro emissor, um identificador único do certificado e emissor do certificado.

Este conjunto de informações não pode ser conservado pelos países visitados, nem existirá nenhuma base de dados de certificados sanitários a nível da UE. Para além disso, os dados relativos à saúde mantêm-se no Estado-Membro que emitiu o Certificado Digital COVID da UE.

Os certificados têm um código QR interoperável, legível por máquina, com os dados essenciais necessários, bem como uma assinatura digital. O código QR é utilizado para verificar de forma segura a autenticidade, integridade e validade do certificado. Para efeitos de verificação, apenas são inspeccionadas a validade e a autenticidade do certificado, verificando quem o emitiu e assinou. Para melhorar a aceitação transfronteiras, as informações constantes do certificado são redigidas em português e em inglês. A emissão dos certificados de vacinação está, atualmente, disponível para as vacinas contra a COVID-19 que foram aprovadas para utilização na UE, após parecer positivo da Agência Europeia de Medicamentos.

Atenção que os testes de autodiagnóstico não sendo testes de uso profissional

não podem ser considerados pelas Autoridades de Saúde e, consequentemente, não podem ser utilizados para efeito de emissão do Certificado Digital COVID da UE.

O Certificado Digital COVID da UE é gratuito e poderá ser obtido através do Portal SNS 24 em <https://www.sns24.gov.pt/certificado-digital-covid/#aceder>. Brevemente estará disponível noutras plataformas. Uma vez na página anteriormente referida deve:

1. Escolher o tipo de certificado que pretende obter: Certificado de vacinação ou Certificado de testagem ou

Certificado de recuperação;

2. Inserir: data de nascimento, número de utente de saúde e carregar em submeter;

3. Nesta altura, é gerado automaticamente um código de acesso que lhe é enviado por SMS e por email;

4. Depois disso, e na mesma página clicar em Inserir código de acesso. Escrever o código de acesso que recebeu na SMS e/ou no email;

5. Aguardar enquanto o seu pedido de certificado está a ser analisado

6. Após a validação do seu pedido, o seu certificado será disponibilizado no

portal, podendo ser guardado no seu computador, impresso ou ser enviado por email.

7. O código de acesso é de utilização única. Ou seja, para cada vez que quiser aceder ao seu certificado, no portal do SNS 24, terá de gerar novo código.

Fonte Bibliográfica: <https://www.sns24.gov.pt/guia/certificado-digital-covid-da-ue/>

Pedro Quintas  
Enfermeiro Especialista em Enfermagem Comunitária na área de Enfermagem de Saúde Familiar - Unidade de Cuidados na Comunidade Pombal - PMQuintas@arscentro.min-saude.pt

COM APENAS UMA CONSULTA PODE FICAR FELIZ  
QUALQUER QUE SEJA O SEU PROBLEMA CONTACTE  
SEM FALSAS PROMESSAS, TRABALHO EFICAZ E RÁPIDO

**PROFESSOR SALIMU**

★GRANDE VIDENTE MÉDIUM AFRICANO★

Astrólogo e vidente especialista em retornos rápidos  
Garantimos resultados em apenas 7 dias e ao fim de 24 horas notará a diferença. Especialista em problemas amorosos, impotência sexual, sorte no jogo, sorte nos estudos e especialista na descoberta de doenças desconhecidas. Se quiser ser amada(o) ou se a(o) sua(seu) amado(a) a(o) deixou, nós resolvemos

SEM FALSAS PROMESSAS, TRABALHO EFICAZ E RÁPIDO

Consulte-me pessoalmente, faço deslocações e também trabalho por correspondência, não hesite em contactar-me se quer mudar de vida.

PAGA DENTRO DAS POSSIBILIDADES

LIGUE JÁ: 927 597 493  
(WHATSAPP) 913 577 085

CONSULTAS POR MARCAÇÃO TODOS OS DIAS, DAS 8H ÀS 23H  
NO CENTRO DE POMBAL E EM LEIRIA

**CARTÓRIO NOTARIAL SOURE**  
A CARGO DA NOTÁRIA CELESTE MARIA RAINHO DE JESUS PITA

----- CERTIFICO para efeitos de publicação que por escritura de hoje exarada a fls. 142 e seguintes do livro n.º 190 deste Cartório, compareceu como outorgante:-----  
----- **JOAQUIM JOSÉ SÁ DOS SANTOS e mulher ADÍLIA PIMENTA DIAS TEIXEIRA**, casados sob o regime de bens da comunhão de adquiridos, contribuintes com os NIFs 169.927.270 e 194.183.173, ambos naturais da freguesia de Redinha, concelho de Pombal, onde residem no lugar de Barbosa, na Rua dos Poios, n.º 7. **declararam que com exclusão de outrem, são donos e legítimos possuidores do seguinte prédio:**-----  
----- **urbano** composto de casa de habitação de pedra e cal de rés do chão, primeiro andar e logradouro, com a área total de cento e cinquenta metros quadrados, sendo a área coberta de cento e dezasseis metros quadrados, sito no lugar de **Montais**, na freguesia de **Redinha**, concelho de Pombal, a confrontar do norte e do nascente com Luiz Leitão, do sul com António Costa e do poente com serventia, **inscrito** na respectiva matriz sob o artigo 768, com o valor patrimonial para efeitos de IMT e Imposto de Selo de **10.677,80 €**, e omissão na Conservatória do Registo Predial de Pombal.-----  
----- **entraram na posse** do identificado prédio, por volta do ano de **mil novecentos e noventa e cinco**, por **compra verbal** a Manuel Faustino e Maria do Carmo da Conceição, residentes no lugar de Montais, na freguesia de Redinha, concelho de Pombal.-----  
----- Que não foi, nem lhes é possível agora legalizar a referida compra por título válido, mas o certo é que desde a referida entrada na sua posse, portanto há **mais de vinte anos**, têm eles justificantes vindo a possuir o identificado prédio, fazendo obras de conservação, utilizando o mesmo como arrecadação e arrumos, praticando todos os actos materiais correspondentes ao exercício do direito de propriedade, sempre com o conhecimento da generalidade das pessoas, sem oposição ou intromissão de quem quer que seja, e sem interrupção, portanto **sob uma forma pública, pacífica e contínua**, pelo que adquiriram o respectivo **direito de propriedade**, por usucapião causa esta de adquirir que, como é óbvio, não podem comprovar pelos meios extrajudiciais normais.-----  
ESTÁ CONFORME

Soure, 18 de Junho 2021

A Notária  
Celeste maria Rainho de Jesus Pita

Pombal Jornal n.º 209 de 01 Julho de 2021



**Nelson Gonçalves**  
Pintor da Construção Civil

963 370 653  
Biqueiras • Mata Mourisca

A qualquer hora, em qualquer lugar.

MUDANÇAS E LOGÍSTICA  
[www.tst-mudancas.com](http://www.tst-mudancas.com)



(+351) 244 841 754 . (+351) 965 372 436  
geral@tst-mudancas.com  
Rua Nossa Sra. das Necessidades Nº 6, Chás  
2415-153 Regueira de Pontes



**OrtoCare**  
SAÚDE & BEM ESTAR

PRODUTOS ORTOPÉDICOS, EQUIPAMENTO MEDICO-HOSPITALAR



☎ 236 027 632 | 962 787 119 A SUA ORTOPEDIA EM POMBAL, A PENSAR NA SAUDE E BEM ESTAR!  
✉ GERAL@ORTOCARE.COM.PT  
📍 RUA PROF. CARLOS ALBERTO MOTA PINTO, NO JARDIM DA VÁRZEA

Farmácias de serviço com o apoio

**Farmácia Barros**

Aberto das 09h00 às 19.30h  
Largo das Almas / Zona Histórica  
Cont: 236 212 037



<b>28 JUN. A 4 JULHO</b> <b>BARROS</b> Zona Histórica Tel: 236 212 037	<b>5 A 11 JULHO</b> <b>TORRES</b> Av.ª Heróis Ultramar Tel: 236 212 487	<b>12 A 18 JULHO</b> <b>VILHENA</b> Rua do Lourçal Tel: 236 212 067
---	--	--



## ANTÓNIO CRAVO

Estimado cliente, proprietário e comprador.  
Com longa experiência, honestidade, confiança e profissionalismo, encontra aqui o seu consultor imobiliário na Re/max Marquês, em Pombal.  
Para comprar, vender ou arrendar, por favor fale comigo!



910 273 611/ 966 647 999



**PRECISA-SE AJUDANTE DE PADEIRO/PASTELEIRO PARA ESPAÇO COMERCIAL EM POMBAL.**  
Respostas através deste jornal:  
236 023 075  
pombaljournal@gmail.com

**PRECISA-SE SENHORA PARA REALIZAR TRABALHOS DOMÉSTICOS** em habitação na Mata Mourisca. Tempo inteiro e com contrato de trabalho. Disponibiliza-se alojamento, caso seja necessário. Com carta de condução.  
Cont.: 236 951 632 | 914 237 342

**PRECISA-SE MOTORISTA DE PESADOS COM EXPERIÊNCIA** para o serviço do Internacional (Espanha/França).  
Contactar : 916 146 142

**ADMITE-SE COLABORADORA COM CONHECIMENTOS DE COZINHA** para restaurante em Pombal.  
Cont.: 962 555 460

**PRECISA-SE ORÇAMENTISTA, ENGENHEIRO CÍVIL PARA EMPRESA DE POMBAL**  
CONT: 915045062



www.plasmaq.pt

**SERRALHEIRO METALOMECÂNICO PREPARADOR DE MATERIAIS (M/F)**

**Local:** Zona Industrial da Guia, Pombal  
**Tipo de trabalho:** Tempo inteiro

**Requisitos:**

- Experiência profissional em armação de estruturas de ferro
- Experiência profissional em serralharia geral
- Experiência em serralharia com aço inoxidável (Preferencial)
- Conhecimentos de leitura de desenhos técnicos
- Escolaridade ao nível do 9º ano

**Objetivos:**

- Armação de equipamentos e estruturas em ferro e aço inoxidável

**Oferta:**

- Remuneração de acordo com experiência e função
- Possibilidade de integrar nos quadros da empresa

Contactos e envio de CV para:

.joao.lagoa@plasmaq.pt

.Tel.: 236 039 096

**ADMITE-SE MONTADOR TECTOS FALSOS,** com experiência.  
Cont.: 913 872 744

**EMPRESA DE POMBAL ADMITE ESTUCADOR** com ou sem experiência.  
Cont.: 910 365 215

**PRECISA-SE DE INSTALADOR DE JANELAS** de Sótão em PART-TIME.  
Cont.: 236 207070  
Email:  
pomjalsol@pomjalsol.com

**CARTÓRIO NOTARIAL POMBAL A CARGO DO NOTÁRIO GUSTAVO PESSOA PINTO**

**EXTRACTO**  
Certifico, para efeitos de publicação, que por escritura de Justificação outorgada em 24/06/2021, exarada a folhas 33, do Livro de Notas para Escrituras Diversas número 41, deste Cartório Notarial, sito na Avenida Biscarrosse, n.º 11, em Pombal, do notário Gustavo Pessoa Pinto, compareceram como outorgantes: **Idalina de Jesus Gaspar**, NIF 124.684.777, e marido **Aires Ferreira Joaquim**, NIF 124.684.750, casados sob o regime da comunhão de adquiridos, naturais da freguesia de Vermoil, concelho de Pombal, onde residem na Rua Prof. José Antunes, n.º 43, lugar de Mata de Casal Galego, declararam com exclusão de outrem, são donos e legítimos possuidores de **5/11 avos** do prédio urbano, casa de habitação de rés-do-chão e anexos cobertos, com logradouro, com a área total de 185 m2, sendo de superfície coberta 55 m2 e de superfície descoberta 130 m2, sito no lugar de Mata do Casal Galego, freguesia de Vermoil, concelho de Pombal, a confrontar, no todo, do norte com Rego de Água, do sul com José Antunes, do nascente com Manuel Gaspar Neto e do poente com caminho, inscrito na matriz sob o artigo **350, não descrito** na Conservatória do Registo Predial de Pombal; Que a parte do prédio atrás descrito veio à posse dos justicantes, já casados, por doação meramente verbal efectuada no ano de 1970, por aqueles José Gaspar Neto e mulher Maria de Jesus; Que, após as referidas doações, de facto, passaram a possuir o aludido prédio em nome próprio fazendo melhoramentos e reparações, limpando o logradouro, sem interrupção, intromissão ou oposição de quem quer que fosse, à vista de toda a gente do lugar e de outros circunvizinhos, sempre na convicção de exercer um direito próprio sobre coisa própria; e, Que, esta posse assim exercida ao longo de mais de 50 anos, se deve reputar de pública, pacífica e contínua. Assim, na falta de melhor título, eles justicantes adquiriram a mencionada parte para seu património próprio, por usucapião, que invocam, por não lhes ser possível provar pelos meios extrajudiciais normais. Está conforme  
Pombal, 24 de Junho de 2021

A Colaboradora Autorizada,

Ana Carina Gonçalves da Silva, n.º de inscrição na Ordem dos Notários: 441/02

Pombal Jornal n.º 209 de 01 Julho de 2021

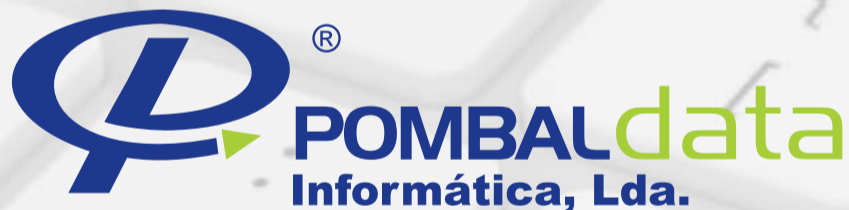

### VAGA PARA TÉCNICO DE SOFTWARE DE GESTÃO

**O QUE VALORIZAMOS**

- Formação em Informática de Gestão ou similar, Gestão de empresas ou outro relevante para o desempenho das funções
- Certificação Eticadata (fator preferencial)
- Conhecimentos funcionais na área de gestão e processos
- Conhecimentos em tecnologias de base de dados SQL (fator preferencial) e Reporting (Crystal Reports)
- Experiência em implementações e acompanhamentos ERP Eticadata
- Excelente capacidade de organização, comunicação e elevado sentido de responsabilidade

### ESTAMOS A CRESCER e...

por esse motivo, procuramos integrar na nossa estrutura um(a) Consultor Funcional ERP Eticadata para nos ajudar a vencer os desafios. Envie a candidatura com foto através do nosso e-mail.



+351 236 216 734

+351 916 612 997

pombaldata@pombaldata.com

● PALAVRAS CRUZADAS

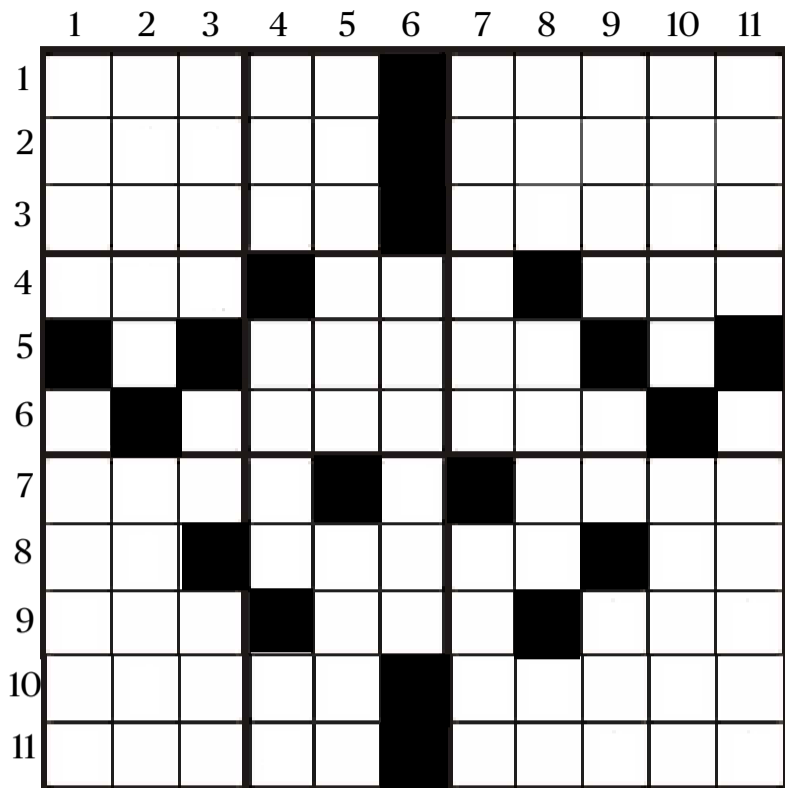

**Horizontais:**

1- Capital de Marrocos. Estilha. 2.Desconto. Juntar. 3. Cobrir de pão ralado (certos alimentos). Entoa. 4. Naquele lugar. Faz como o gato. Rio Suíço. 5. Lugar onde se alojam ou criam cães. 6. Individual. 7. Tombar. Informação nova ou pouco conhecida. 8. Antes do meio-dia. Que se passa no ar. Hectograma (abreviatura). 9. Benéfico. Possuir. Curso natural de água. 10. Fio metálico. Instrumento de sopr. 11. Triturar. Enfeitar com oiro.

**Verticais:**

1- Comilão (fam.). Terminar. 2. Terramoto. Fruto silvestre. 3. Excluí. Décima sexta letra do alfabeto grego. Erradamente. 4. Aperta com fita. Substância de que são feitos os favos das abelhas. Símbolo de miliampere. 5. Estância ou estabelecimento de águas termais. As regiões superiores da atmosfera. 6. Introduz. 7. Criado que acompanhava o amo nos seus passeios ou viagens. Levanto. 8. Fileira. Flanco. Suspiro. 9. Sorte (popular). Rio chinês muito visitado por turistas. Gracejar. 10. Espolhar. O mamífero terrestre mais rápido do mundo em curtas distâncias (guepardo, no Brasil). 11. Sulcar. Contundir.

**SOLUÇÕES PALAVRAS CRUZADAS**

**Horizontais:**  
1. Rabat. Lasca. 2. Abate. Aliar. 3. Panar. Canta. 4. Ali. Mia. Aar. 5. Canil. 6. Pessoal. 7. Cair. Dica. 8. AM. Aéreo. Hg. 9. Bom. Ter. Rio. 10. Arame. Gaita. 11. Ralar. Oirar.

**Verticais:**  
1. Rapa. Acabar. 2. Abalo. Amora. 3. Bani. Pi. Mal. 4. Ata. Cera. Ma. 5. Termas. Eter. 6. Insete. 7. Lacao. Ergo. 8. Ala. Lado. Al. 9. Sina. Li. Rir. 10. Catar. Chita. 11. Arar. Magoar.

● SUDOKU

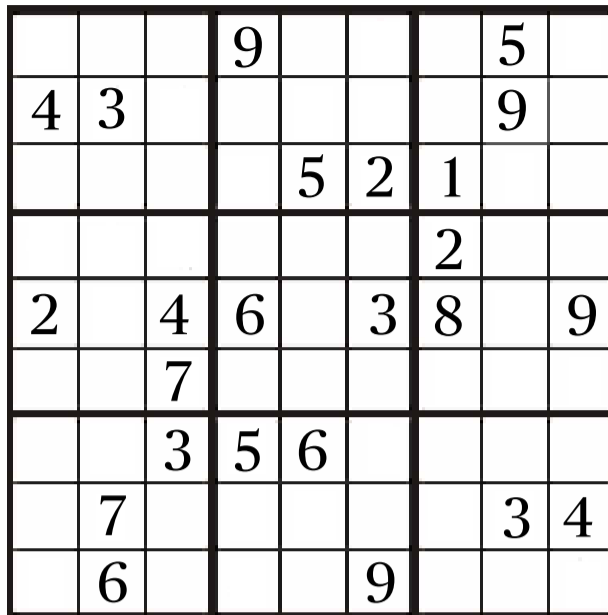

● SOLUÇÕES

2	8	5	6	3	7	9	1	4
4	3	1	2	8	6	2	5	9
1	2	6	2	9	5	3	4	8
5	9	4	8	6	2	7	1	3
6	2	8	3	1	9	4	5	7
3	1	2	5	4	7	9	8	6
9	4	1	2	5	3	8	6	7
7	6	2	9	8	1	5	3	4
8	5	3	4	7	6	1	2	9

● DIVERSOS

**AUTOMÓVEL**

**VENDE-SE PEUGEOT 206** Premium, de 2003, a gasolina, caixa de velocidades automática e óptimo estado de conservação. 89.000km. Cont: 934 845 296

**VENDE-SE** máquina elétrica de silagem fixa ou móvel Cont: 918880295

**VENDE-SE**

- Vinho do lavrador a 8€ / 5L  
- Feno enfardado a 3€ / fardo  
- Feno a granel a 10€ / m3  
- Azeite a 20€/ 5L  
Cont: 965 510 507

**Aceito idoso/idoso para cuidar.**  
Cont.: 964 896 247

**CARTÓRIO NOTARIAL POMBAL A CARGO DO NOTÁRIO GUSTAVO PESSOA PINTO**

**EXTRACTO**  
Certifico, para efeitos de publicação, que por escritura de Rectificação e Justificação outorgada em 23/06/2021, exarada a folhas 22, do Livro de Notas para Escrituras Diversas número 41, deste Cartório Notarial, sito na Avenida Biscarrosse, n.º 11, em Pombal, do notário Gustavo Pessoa Pinto, compareceram como outorgantes: **José Henriques da Silva Barreiro**, NIF 140.322.906, e mulher **Maria Lucinda Rodrigues Caneira**, NIF 132.007.762, casados sob o regime da comunhão de adquiridos, naturais da freguesia de Albergaria dos Doze, concelho de Pombal, residentes na Rua da Cobandeira, nº 16, lugar de Cartaria, União das freguesias de Santiago e São Simão de Litém e Albergaria dos Doze, Pombal, declararam: **I -** Que, por escritura de Justificação outorgada no dia 29/12/2015, exarada a folhas 113, do Livro de notas nº 195 - G, do então Cartório Notarial de Paula Cristina Rocha Teixeira de Oliveira Sobreiros, em Pombal, declararam que eram donos e legítimos possuidores, com exclusão de outrém, do "prédio rústico, sito no lugar de Vale Cavadas, na dita freguesia de Santiago e São Simão de Litém e Albergaria dos Doze, composto de pinhal, com a área de 11370 m2, a confrontar do norte com Francisco de Jesus, sul com Manuel dos Santos Lopes, nascente com Custódio Pedro e de poente com Manuel Gameiro, inscrito na respectivo matriz sob o artigo 1595, a que corresponde o artigo 1574, da extinta freguesia de Albergaria dos Doze", à data não descrito na Conservatória do Registo Predial de Pombal; e, No presente o prédio está descrito na referida Conservatória do Registo Predial sob o número **6770/Albergaria dos Doze**, registado definitivamente a favor de Pedro Jorge Caneira Barreiro pela Ap. 145, 09/12/2016; Enferma a citada escritura de Justificação de erro, porquanto, os justificantes confundiram a identificação do sobredito imóvel, pois, o que pretendiam justificar e efectivamente adquiriram por compra meramente verbal, feita em 1980, a Manuel Dias Marques e mulher Maria Ismênia da Silva Duarte, residentes na Rua da Lameira, nº 2, dito lugar de Cartaria, foi **1/2** do prédio rústico, atrás identificado; Que, a referida **1/2** do prédio inscrito na matriz sob o artigo 1595, veio à posse deles justificantes, aquando daquela compra meramente verbal efectuada em 1980; Que os justificantes passaram a compor o aludido prédio desde aquela data, em nome próprio, avivando-lhe as estremas, cortando os pinheiros e deles extraindo a resina, compõe que foi exercida por eles de forma a considerarem tal parte como sua, sem interrupção, intromissão ou oposição de quem quer que fosse, à vista de toda a gente do lugar e de outros circunvizinhos, sempre na convicção de exercerem um direito próprio sobre coisa própria; Que esta compõe assim exercida ao longo de mais de 20 anos, se deve reputar de pública, pacífica e contínua. Assim, na falta de melhor título, eles justificantes adquiriram a referida metade do prédio, para seu património, por usucapião, que invocam, por não lhes ser possível provar pelos meios extrajudiciais normais; e, Que, nestes termos rectificam aquela escritura de justificação quanto ao objecto da mesma, ratificando-a em tudo o mais, justificando, assim, **1/2** do mencionado prédio inscrito na matriz sob o artigo **1595**. Está conforme

**A Colaboradora Autorizada,**  
Ana Carina Gonçalves da Silva, n.º de inscrição na Ordem dos Notários: 441/02  
Pombal Jornal n.º 209 de 01 Julho de 2021

**CONVÍVIO**

**ARREDORES POMBAL,** Doçura de menina meiga, atrevida, safadinha. O molhadinho, venha realizar seus fetiches. Lugar calmo e discreto, das 09h30 às 20h30. Cont.: 910 333 711 961 805 312



**1ª VEZ, LINDA MORENA,** gostosa, grel., mamas 48, o. natural, gostoso. Beijoqueira. Adoro uma boa lingua. Atrás adoro. Cont.: 910 203 511

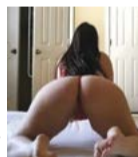

**SENHORA DE MEIA-IDADE FAZ BRINCADEIRAS** nas horas vagas em troca de ajuda monetária. Cont.: 910 177 349



**LUANA** furacão, doçura de prazer gostoso, a tua namoradilha, 100% carinhosa, cheirosa, beijoqueira, adora 69 e algo+. Faço gostoso, c/prazer, n/calmas... Cont.: 919 121 970

**MEIRINHAS** | Bonita, loira, sexy, peito XXL, 40ª, olhos azuis, massagem, faço saídas, deslocações. Cont.: 910 791 201

**AMIZADES**

**SENHOR PROCURA SENHORA VIÚVA OU DIVORCIADA,** de preferência emigrante ou ex-emigrante, dos 60 aos 70 anos, com carta de condução, livre de todos os encargos que esteja disposta a viver comigo para fazer vida a dois. Tenho casa própria e carro, sou do distrito de Leiria, sou sério, justo, correcto e educado. Cont.: 933 205 715

**SENHOR VIÚVO PROCURA SENHORA PARA CONVÍVIO** até aos 65 anos. Não importa a nacionalidade. Cont.: 926 920 239

**POMBAL**  
**Jornal**

**TELEFONE:** 236 023 075  
**TELEMÓVEIS:** 965 449 868 - 911 975 237  
**EMAIL:** pombaljournal@gmail.com  
**SEDE DA REDACÇÃO:** Rua Mancha Pé, nº 2 3100-467 Pombal

**DIRECTORA:** Manuela Frias ( TE-971) pombaljournal@gmail.com  
**REDACÇÃO:** Paulo Jesus (CP 3997-A), Manuela Frias (TE - 971)  
**COLABORADORES:** Nuno Oliveira; Carina Gonçalves

**TIRAGEM MENSAL:** 6 000 exemplares

O Estatuto Editorial do Pombal Jornal está disponível em

**www.pombaljournal.pt**

**PERIODICIDADE:** Quinzenário  
**PREÇO AVULSO:** 1 € (IVA incluído)  
**PAGINAÇÃO:** Crónicas Mágicas  
**IMPRESSÃO:** Sweet Sparrow, Lda; Avª da República nr 6 1 ° Esq 1050-191 Lisboa - Portugal  
Email: gestao@lusoiberia.eu | Contribuinte: 513534989  
**REGISTO NA ERC:** 126310 | **DEPÓSITO LEGAL:** 367409/13  
**PROPRIEDADE E EDITOR 5%:** Crónicas Mágicas, Unipessoal, Lda.; NIPC 509 905 269;  
Sede: Rua Principal, R/Ch Dtº, Costa das Casinhas, 3100-032 Abiul  
**GERÊNCIA:** Paulo César Jesus Simões

**IMOBILIÁRIO**

**QUARTO COM WC PRIVATIVO,** internet, todo mobilado, centro da cidade. Cont.:964 003 023

**VIVENDA PARA FÉRIAS** em Albufeira. Casa com 5 quartos, dois deles são suites (13 camas), 4 wc, facilidades de estacionamento, a 900m da praia, muito próxima de espaços comerciais. Ideal para famílias. Disponível a partir de agora. Cont.: 965 510 507

**FÉRIAS** | Arrenda-se apartamento T2, c/ capacidade para 5 pessoas, próximo do areal da **PRAIA DO PEDRÓGÃO**. Facilidade de estacionamento. Disponível para a presente época balnear. Cont.: 967 013 569

**ARRENDA-SE GARAGEM** em Pombal, com boa acessibilidade, e portão automático. Cont.: 918 880 295 236 950 178

**FÉRIAS NO ALGARVE:** apartamento T1, em Portimão, na praia da Rocha, a poucos metros do areal. Cont.: 924 411 158

**IMOBILIÁRIO**

**VENDE-SE TERRENO** c/ 17.000m2, dos quais 2.000m2 junto à estrada. Localizado em Grilos (Santiago de Litém). Na compra deste terreno, oferta de um outro c/ 5.400m2, muito próximo deste. Cont.: 933 106 095

**CARTÓRIO NOTARIAL POMBAL A CARGO DO NOTÁRIO GUSTAVO PESSOA PINTO**  
**EXTRACTO**

Certifico, para efeitos de publicação, que por escritura de Justificação outorgada em 16/06/2021, exarada a folhas 134, do Livro de Notas para Escrituras Diversas número 40, deste Cartório Notarial, sito na Avenida Biscarrosse, n.º 11, em Pombal, do notário Gustavo Pessoa Pinto, compareceram como outorgantes: **Manuel Carmo Mendes**, NIF 176.227.121, e mulher **Carminda Gomes Marques Mendes**, NIF 175.527.792, casados sob o regime da comunhão de adquiridos, naturais da freguesia de Abiul, concelho de Pombal, onde têm residência habitual na Rua da Poça, n.º 7, lugar de Milharcas, declararam com exclusão de outrem, são donos e legítimos possuidores dos seguintes prédios: Um: Prédio rústico, terra de sementeira com oliveiras, com a área de 480 m2, sito em Vinhas, freguesia de Abiul, concelho de Pombal, a confrontar do norte com António Mendes, do sul com José Mendes, do nascente com caminho e do poente com Manuel Gomes, inscrito na matriz sob o artigo **8062**; Dois: Prédio rústico, terra de sementeira com oliveiras, com a área de 230 m2, sito em Cerrado do Russo, dita freguesia de Abiul, a confrontar do norte e nascente com Manuel Gomes, do sul com Francisco Mendes e do poente com Manuel Marques, inscrito na matriz sob o artigo **8168**; Três: Prédio rústico, terra com oliveiras, com a área de 250 m2, sito em Presa da Russa, referida freguesia de Abiul, a confrontar do norte com Luís Gonçalves, do sul com António Mendes, do nascente com caminho - Ana Freire e do poente com Maria Gomes, inscrito na matriz sob o artigo **8185**; Quatro: Prédio rústico, terra de sementeira com oliveiras, cepas de vinha, figueira, mato e carvalhos, com a área de 7370 m2, sito em Quinta Nova, citada freguesia de Abiul, a confrontar do norte com Joaquim Rodrigues, do sul com Joaquim Marques, do nascente com Manuel Marques e do poente com Francisco Mendes, inscrito na matriz sob o artigo **8248**; Cinco: Prédio rústico, terra de sementeira com cepas de vinha, com a área de 180 m2, sito em Quinta Nova, mencionada freguesia de Abiul, a confrontar do norte com Francisco Mendes, do sul com Lino Lourenço, do nascente com caminho e do poente com António Rodrigues Carvalho, inscrito na matriz sob o artigo **8254**; Seis: Prédio rústico, terra de sementeira com oliveira, carvalhos e mato, carrascos e pedras, com a área de 1120 m2, sito em Cova, aludida freguesia de Abiul, a confrontar do norte com Manuel Gomes, do sul com Francisco Mendes, do nascente com João Mendes e do poente com ribeiro, inscrito na matriz sob o artigo **7337**; e, Sete: Prédio rústico, terra com oliveiras, mato e pinheiros, com a área de 1800 m2, sito em Fontinha de Baixo, dita freguesia de Abiul, a confrontar do norte com António de Barros, do sul, nascente e poente com José da Silva, inscrito na matriz sob o artigo **7730**; Que, os aludidos prédios **não se encontram** descritos na Conservatória do Registo Predial de Pombal; Que os referidos prédios vieram à posse deles justificantes, já casados, por compras meramente verbais feitas por volta do ano de 1988, a José Gonçalves e mulher Albertina Gomes Gonçalves, casados sob o regime da comunhão geral, residentes que foram no lugar de Gaiteiro, Abiul, Pombal; Que após as referidas compras, de facto, passaram a possuir os aludidos prédios em nome próprio, limpando-os, cultivando-os, plantando árvores e colhendo os frutos, posse que sempre foi exercida por eles de forma a considerarem tais prédios como seus, sem interrupção, intromissão ou oposição de quem quer que fosse, à vista de toda a gente dos lugares e de outros circunvizinhos, sempre na convicção de exercerem um direito próprio sobre coisa própria; Que esta posse assim exercida ao longo de mais de 32 anos, se deve reputar de pública, pacífica e contínua. Assim, na falta de melhor título, eles justificantes adquiriram os mencionados prédios para seu património, por usucapião, que invocam, por não lhes ser possível provar pelos meios extrajudiciais normais. Está conforme.

Pombal, 16 de Junho de 2021  
**A Colaboradora Autorizada,**  
Ana Carina Gonçalves da Silva, n.º de inscrição na Ordem dos Notários: 441/02  
**Pombal Jornal n.º 209 de 01 Julho de 2021**

**CARTÓRIO NOTARIAL POMBAL A CARGO DO NOTÁRIO GUSTAVO PESSOA PINTO**  
**EXTRACTO**

Certifico, para efeitos de publicação, que por escritura de Justificação outorgada em 23/06/2021, exarada a folhas 25, do Livro de Notas para Escrituras Diversas número 41, deste Cartório Notarial, sito na Avenida Biscarrosse, n.º 11, em Pombal, do notário Gustavo Pessoa Pinto, compareceram como outorgantes: **Albino Ferreira João**, NIF 164.769.188, e mulher **Maria de Jesus Lopes**, NIF 164.769.196, casados sob o regime da comunhão geral, naturais da freguesia de Santiago de Litém, concelho de Pombal, com residência habitual na Travessa do Rossio, n.º 3, lugar de Barrigueira, União das freguesias de Santiago e São Simão de Litém e Albergaria dos Doze, Pombal, declararam com exclusão de outrem, são donos e legítimos possuidores dos seguintes bens, todos sitos na freguesia - **União de freguesias de Santiago e São Simão de Litém e Albergaria dos Doze**, concelho de Pombal: Um: Prédio rústico, pinhal e mato, com a área de 295 m2, sito em Valada, a confrontar do norte com caminho, do sul com ribeiro, do nascente com Manuel Francisco e outros e do poente com Maria Gameiro, viúva, inscrito na matriz sob o artigo **15063** (que proveio do artigo 4191, da extinta freguesia de Santiago de Litém); Dois: Prédio rústico, terreno a mato, com a área de 1060 m2, sito em Pinhal, a confrontar do norte com Manuel Mendes, do sul com Manuel Luís Gonçalves, do nascente com Rosa da Conceição e do poente com caminho, inscrito na matriz sob o artigo **39053** (que proveio do artigo 16608, da extinta freguesia de Santiago de Litém); Três: Prédio rústico, terreno a mato, com a área de 320 m2, sito em Olheirão, a confrontar do norte com Manuel Gameiro, do sul com Manuel Gameiro herdeiros, do nascente com Rosa da Conceição e do poente com António Lopes Mendes, inscrito na matriz sob o artigo **39251** (que proveio do artigo 16806, da extinta freguesia de Santiago de Litém); Quatro: Prédio rústico, terreno com videiras e oliveiras, com a área de 1080 m2, sito em Casal da Rosa, a confrontar do norte e do sul com Manuel Costa, do nascente com serventia e do poente com Augusto Tavares, inscrito na matriz sob o artigo **39261** (que proveio do artigo 16816, da extinta freguesia de Santiago de Litém); Cinco: Prédio rústico, terra de cultura e oliveiras, com a área de 500 m2, sito em Olheirão, a confrontar do norte com Manuel Costa, do sul com António Lopes Mendes, do nascente com caminho e do poente com ribeiro, inscrito na matriz sob o artigo **39341** (que proveio do artigo 16896, da extinta freguesia de Santiago de Litém); Seis: Prédio rústico, terra de cultura, com a área de 530 m2, sito em Pomar, a confrontar do norte com caminho, do sul com Jaulino dos Santos, do nascente com António Lopes Mendes e do poente com Alexandre Lopes, inscrito na matriz sob o artigo **40975** (que proveio do artigo 18551, da extinta freguesia de Santiago de Litém); Sete: Prédio rústico, terra de cultura, tanhas e videiras, com a área de 440 m2, sito em Parrieiro, a confrontar do norte com Florêncio Gameiro, do sul com serventia, do nascente com António Gameiro e do poente com Manuel Nogueira Rodrigues, inscrito na matriz sob o artigo **41055** (que proveio do artigo 18632, da extinta freguesia de Santiago de Litém); Oito: Prédio rústico, terra de cultura e oliveiras, com a área de 400 m2, sito em Barrigueira, a confrontar do norte com António da Silva Paulino, do sul com Alexandre Domingues, do nascente com António Gameiro e do poente com António da Silva Paulino, inscrito na matriz sob o artigo **41468** (que proveio do artigo 19058, da extinta freguesia de Santiago de Litém); Nove: **1/4** do prédio rústico, terra de cultura, com a área total de 1000 m2, sito em Pomar, a confrontar, no todo, do norte com caminho, do sul com Manuel Domingues, do nascente com Joaquim Lopes e do poente com Manuel Costa, inscrito na matriz sob o artigo **40968** (que proveio do artigo 18544, da extinta freguesia de Santiago de Litém); Dez: **1/2** do prédio rústico, pinhal e mato, com a área total de 2680 m2, sito em Olheirão, a confrontar, no todo, do norte com Florêncio Gameiro, do sul com José Lopes, do nascente com António Domingues e do poente com Manuel Lopes Mendes, inscrito na matriz sob o artigo **39354** (que proveio do artigo 16909, da extinta freguesia de Santiago de Litém); e, Onze: **1/2** do prédio rústico, terreno a mato, com a área total de 520 m2, sito em Olheirão, a confrontar, no todo, do norte com António Lopes Mendes, do sul com Joaquim Costa, do nascente com Manuel Lopes herdeiros e do poente com Manuel Lopes, inscrito na matriz sob o artigo **39356** (que proveio do artigo 16911, da extinta freguesia de Santiago de Litém); Que, os aludidos prédios **não se encontram** descritos na Conservatória do Registo Predial de Pombal; Que as referidas verbas vieram à posse deles justificantes, por doação meramente verbal feita por volta do ano de 1990, de Alexandre Lopes e mulher Conceição de Jesus, casados sob o regime da comunhão geral, residentes que foram no lugar de Barrigueira, Santiago de Litém, Pombal, pais da ora justificante; Que após a referida doação, de facto, passaram a possuir e a compossuir os aludidos prédios em nome próprio, limpando-os, cultivando-os, plantando árvores e colhendo os frutos, posse que sempre foi exercida por eles de forma a considerarem tais verbas como suas, sem interrupção, intromissão ou oposição de quem quer que fosse, à vista de toda a gente dos lugares e de outros circunvizinhos, sempre na convicção de exercerem um direito próprio sobre coisa própria; Que esta posse e composse assim exercida ao longo de mais de 30 anos, se deve reputar de pública, pacífica e contínua. Assim, na falta de melhor título, eles justificantes adquiriram as mencionadas verbas para seu património, por usucapião, que invocam, por não lhes ser possível provar pelos meios extrajudiciais normais. Está conforme.

Pombal, 23 de Junho de 2021  
**A Colaboradora Autorizada,**  
Ana Carina Gonçalves da Silva, n.º de inscrição na Ordem dos Notários: 441/02  
**Pombal Jornal n.º 209 de 01 Julho de 2021**

**CARTÓRIO NOTARIAL POMBAL A CARGO DO NOTÁRIO GUSTAVO PESSOA PINTO**  
**EXTRACTO**

Certifico, para efeitos de publicação, que por escritura de Rectificação outorgada em 24/06/2021, exarada a folhas 36, do Livro de Notas para Escrituras Diversas número 41, deste Cartório Notarial, sito na Avenida Biscarrosse, n.º 11, em Pombal, do notário Gustavo Pessoa Pinto, compareceu Luís Fernando das Neves Gaspar, como procurador de **Arlindo Manuel Gameiro Lopes**, NIF 174.169.957, e mulher **Inês Evangelista de Jesus Lopes**, NIF 189.253.754, casados sob o regime da comunhão de adquiridos, naturais, respectivamente, das freguesias de Santiago de Litém e Roriz, concelhos de Pombal e Chaves, residentes na Rua Professor Mota Pinto, n.º 62, lugar de Moutinhas, União das freguesias de Santiago e São Simão de Litém e Albergaria dos Doze, Pombal, e declarou: Que, por escritura de Justificação outorgada no dia 06/01/2020, exarada a folhas 15, do Livro de Notas número 25, deste Cartório, aqueles Arlindo Manuel Gameiro Lopes e Inês Evangelista de Jesus Lopes declararam que, com exclusão de outrem, são donos e legítimos possuidores de **121/2401** avos do prédio rústico, terra de cultura oliveiras, tanhas, fruteiras, pinhal e mato, sito em Lameira Grande, freguesia - União das freguesias de Santiago e São Simão de Litém e Albergaria dos Doze, concelho de Pombal, inscrito na matriz sob o artigo **34.913**, descrito na Conservatória do Registo Predial de Pombal sob o número **2409/Santiago de Litém**; Que da mencionada parte, 49/2401 avos vieram à posse dos justificantes, já casados, por compra meramente verbal feita por volta do ano de 1992 a Manuel Lopes, casado sob o regime da comunhão geral com Maria Teresa das Neves, residentes no lugar de Murtais, Santiago de Litém, Pombal, e 72/2401 avos, vieram à posse dos justificantes por compra meramente verbal feita por volta do ano de 1993 a Silvina das Neves Lopes, casada sob o regime da separação de bens com Mário Gil Lopes Brito, residente no mesmo lugar de Murtais; Acontece que, ao ser promovido o Registo Predial, foi detectado que o prédio se encontrava registado na sua totalidade, incluindo a parte justificada, o que por erro de cálculo não foi visto, tendo naquela escritura de Justificação ficado a constar que não existia inscrição de aquisição da referida parte; Que os referidos 121/2401 avos se encontram incluídos na parte registada definitivamente a favor daqueles Manuel Lopes e mulher Maria Teresa das Neves, pela Ap. 9 de 27/05/1991, tendo aquela Silvina das Neves Lopes recebido destes os referidos 72/2401 avos, por doação meramente verbal, feita por volta do ano de 1992; Porém, após as referidas compras, de facto, aqueles Arlindo Manuel Gameiro Lopes e Inês Evangelista de Jesus Lopes passaram a compossuir o aludido prédio na proporção de 121/2401 avos, em nome próprio, limpando-o, cultivando-o, plantando árvores e colhendo os frutos, composse que sempre foi exercida por eles de forma a considerarem como seu o direito à referida parte do prédio, sem interrupção, intromissão ou oposição de quem quer que fosse, à vista de toda a gente do lugar e de outros circunvizinhos, sempre na convicção de exercerem um direito próprio sobre coisa própria, pelo que, esta posse assim exercida ao longo de 27 anos se deve reputar de pública, pacífica e contínua, e que conduziu à aquisição por usucapião do direito de propriedade dos 121/2401 avos do aludido prédio rústico. Assim, os justificantes rectificam aquela escritura de Justificação, no sentido de ficar a constar que a referida parte se encontra incluída na parte registada definitivamente a favor dos mencionados Manuel Lopes e mulher Maria Teresa das Neves, pela Ap. 9 de 27/05/1991. Está conforme.

Pombal, 24 de Junho de 2021  
**A Colaboradora Autorizada,**  
Ana Carina Gonçalves da Silva, n.º de inscrição na Ordem dos Notários: 441/02  
**Pombal Jornal n.º 209 de 01 Julho de 2021**

**CARTÓRIO NOTARIAL POMBAL A CARGO DO NOTÁRIO GUSTAVO PESSOA PINTO**  
**EXTRACTO**

Certifico, para efeitos de publicação, que por escritura de Justificação outorgada em 25/06/2021, exarada a folhas 49, do Livro de Notas para Escrituras Diversas número 41, deste Cartório Notarial, sito na Avenida Biscarrosse, n.º 11, em Pombal, do notário Gustavo Pessoa Pinto, compareceu como outorgante: **Maria Júlia da Conceição Mota**, NIF 121.671.470, divorciada, natural da freguesia Santiago de Litém, concelho de Pombal, com residência habitual na Rua Marcelo Caetano, lugar de Outeiro da Cruz, União das freguesias de Santiago e São Simão de Litém e Albergaria dos Doze, Pombal, declarou com exclusão de outrem, é dona e legítima possuidora do prédio rústico, terra de cultura com oliveiras, videiras e fruteiras, com a área de 3250 m2, sito em Sourão, freguesia - União das freguesias de Santiago e São Simão de Litém e Albergaria dos Doze, concelho de Pombal, a confrontar do norte com Joaquina da Conceição, do sul com caminho, do nascente com serventia e do poente com António dos Santos, inscrito na matriz sob o artigo **34.451**, que provém do artigo 11.905 da freguesia de Santiago de Litém (extinta), **não descrito** na Conservatória do Registo Predial de Pombal; Que o aludido prédio veio à posse dela justificante, já divorciada, por partilha meramente verbal efectuada por volta do ano de 1999, por óbito de seu pai Manuel Mendes da Mota Gameiro, casado com Maria da Conceição, residentes que foram no lugar de Sourão, Santiago de Litém, Pombal; Que após a referida partilha, de facto, passou a possuir o referido prédio em nome próprio, limpando-o, cultivando-o, plantando árvores e colhendo os frutos, posse que sempre foi exercida por ela, de forma a considerar tal prédio como seu, sem interrupção, intromissão ou oposição de quem quer que fosse, à vista de toda a gente do lugar e de outros circunvizinhos, sempre na convicção de exercer um direito próprio sobre coisa própria; Que esta posse assim exercida ao longo de mais de 20 anos, se deve reputar de pública, pacífica e contínua. Assim, na falta de melhor título, a justificante adquiriu o mencionado prédio para o seu património, por usucapião, que invoca, por não lhe ser possível provar pelos meios extrajudiciais normais. Está conforme.

Pombal, 25 de Junho de 2021  
**A Colaboradora Autorizada,**  
Ana Carina Gonçalves da Silva, n.º de inscrição na Ordem dos Notários: 441/02  
**Pombal Jornal n.º 209 de 01 Julho de 2021**

**AGRADECIMENTO**



**Manuel da Estrela Neves**

N: 25/08/1939 "81 anos"  
F: 17/06/2021  
Barrocal

Sua Esposa Senhora Virgelinda da Conceição, Seus Filhos Senhores José Carlos das Neves, Jaime Manuel das Neves e Maria Odete das Neves, Suas Noras, Seu Genro, Seus Netos e restantes familiares cumprem o doloroso dever de comunicar desta forma o seu falecimento.

A sua família agradece desde já a todas as pessoas das suas relações e amizade que se dignaram a prestar a sua última homenagem por vias alternativas.

Tratou A Agência Funerária A. Pombalense, Lda

**AGRADECIMENTO**



**Manuel Domingues**

N: 30/08/1935 "85 anos"  
F: 27/06/2021  
Roussa de Baixo - Pombal

Sua Esposa Senhora Maria do Carmo Ferreira, Seus Filhos Senhores Jorge Manuel Ferreira, Silvino Ferreira Domingues e Humberto Carlos Ferreira Domingues, Sua Nora, Seus Netos, Seus Bisnetos e restantes familiares cumprem o doloroso dever de comunicar desta forma o seu falecimento.

A sua família agradece desde já a todas as pessoas das suas relações e amizade que se dignaram a prestar a sua última homenagem por vias alternativas.

Tratou A Agência Funerária A. Pombalense, Lda

**AGRADECIMENTO**



**Albina Santos Antunes Mota**

N: 03/03/1944 "77 anos"  
F: 16/06/2021  
Carnide de Cima

Seu Marido Senhor António da Mota Antunes, Suas Filhas Senhoras Maria de Fátima dos Santos Antunes e Anabela Santos Mota, Seu Filho Senhor Adélio Ricardo dos Santos Mota, Sua Nora, Seus Genros, Seus Netos e restantes familiares cumprem o doloroso dever de comunicar desta forma o seu falecimento.

A sua família agradece desde já a todas as pessoas das suas relações e amizade que se dignaram a prestar a sua última homenagem por vias alternativas.

Tratou A Agência Funerária A. Pombalense, Lda



**AGÊNCIA FUNERÁRIA**

**A POMBALENSE**  
SERVIÇO NACIONAL E INTERNACIONAL

<https://www.facebook.com/apombalense/>

Rua 1º Maio N.º15 | (Frente á urgência do Hospital) Pombal | Telf. 236 218 753 | [funerariapombal@gmail.com](mailto:funerariapombal@gmail.com)

**FUNERAIS, TRANSLADAÇÕES, CREMAÇÕES, FLORES**  
AGÊNCIA MAIS ANTIGA DO DISTRITO DE LEIRIA EM SERVIÇOS INTERNACIONAIS

**Eusébio Rodrigues**

**966 934 706 | 916 143 292**



## Funerária Mário Lopes Alves & Mota, Lda

**Serviço funerário  
nacional e internacional**

*Artigos Religiosos*



**Contactos**  
tel. 236 212 666  
tel. Marito Alves 919 356 700

**Sede**  
Av.º Heróis do Ultramar, n.º 12  
3100 - 462 Pombal

**AGRADECIMENTO**



**Amadeu de Jesus Rodrigues**  
N: 02/05/1933 "88 anos"  
F: 15/06/2021  
Guístola - Vila Cã

Seus Filhos Senhores Maria Odete Gonçalves Rodrigues, Lino Gonçalves Rodrigues, Madalena Gonçalves Rodrigues de Jesus, Manuel Gonçalves Rodrigues e Victor Gonçalves Rodrigues, Seus Genros, Suas Noras, Seus Netos, Seus Bisnetos e restantes familiares cumprem o doloroso dever de comunicar desta forma o seu falecimento.  
A sua família agradece desde já a todas as pessoas das suas relações e amizade que se dignaram a prestar a sua última homenagem por vias alternativas.

*Tratou A Agência Funerária A. Pombalense, Lda*

**AGRADECIMENTO**



**Manuel Correia**  
N: 11/06/1941 "80 anos"  
F: 14/06/2021  
Malmerspach - França  
Vale da Cavadinha

Seus Filhos Senhores Adelino Manuel Ferreira Correia, Carlos Ferreira Correia e Maria Lucília Ferreira Correia, Suas Noras, Seu Genro, Seus Netos, Seus Bisnetos e restantes familiares cumprem o doloroso dever de comunicar desta forma o seu falecimento.  
A sua família agradece desde já a todas as pessoas das suas relações e amizade que se dignaram a prestar a sua última homenagem por vias alternativas.

*Tratou A Agência Funerária A. Pombalense, Lda*

**AGRADECIMENTO**



**José Maria Catarino**  
N: 01/04/1934 "87 anos"  
F: 22/06/2021  
Vieirinhos - Carriço

O seu filho José Manuel Ferreira Catarino e restante família vêm por este meio na impossibilidade de agradecer pessoalmente a todas as pessoas que os apoiaram e assistiram neste momento de grande dor, assim como a todas as pessoas que estiveram no funeral do seu ente querido.

*Tratou A Agência Funerária Guiense*

**AGRADECIMENTO**



**Fernando Marques Henriques**  
80 anos  
F: 27/06/2021  
Silveirinha Pequena  
Carriço

A sua família vêm por este meio na impossibilidade de agradecer pessoalmente a todas as pessoas que os apoiaram e assistiram neste momento de grande dor, assim como a todas as pessoas que estiveram no funeral do seu ente querido.

*Tratou A Agência Funerária Rolo & Ferreira*

**AGRADECIMENTO**



**Gerardo Rodrigues Gonçalves**  
N: 18/03/1933 "88 anos"  
F: 13/06/2021  
Touril - Vila Cã

Seus Filhos Senhores José Rodrigues Gonçalves e Miguel Rodrigues Gonçalves, Sua Nora, Seus Netos e restantes familiares cumprem o doloroso dever de comunicar desta forma o seu falecimento.  
A sua família agradece desde já a todas as pessoas das suas relações e amizade que se dignaram a prestar a sua última homenagem por vias alternativas.

*Tratou A Agência Funerária A. Pombalense, Lda*

**AGRADECIMENTO**



**José Augusto Marques**  
N: 10/12/1934  
F: 14/06/2021  
Silveirinha Grande

A sua esposa Carolina da Silva Grilo os seus filhos Maria de Fátima Grilo Marques, Manuel Grilo Marques e de António Luís Grilo Marques e restante família vêm por este meio na impossibilidade de agradecer pessoalmente a todas as pessoas que os apoiaram e assistiram neste momento de grande dor, assim como a todas as pessoas que estiveram no funeral do seu ente querido.

*Tratou A Agência Funerária Rolo & Ferreira*



## Funerária Lourenço

**de: Lourenço & Vicente, Lda.**

SOURE: Quinta de S. Bento  
POMBAL: Rua de Santa Luzia, 87  
Tms. 966 067 256 • 912 238 110

**FALECIMENTO**



**Edmundo da Silva Cardoso**  
79 anos  
F: 28/06/2021  
Guia



## Mota & Gaspar, Lda

AGÊNCIA FUNERÁRIA

**Serviço Internacional**



Rua João de Barros, n.º 9  
**3105-442 Vermoil**  
Telf: 917 643 149 | 936 391 104  
www.afmotagaspar.pt | geral@afmotagaspar.pt

**Funerais | Cremações | Transladações para o País e Estrangeiro |  
Documentação Inerente ao Funeral | Camara Fria |  
Sala de Preparação | Mortuária |  
SERVIÇO PERMANENTE**



**Funerária Albino Pedro, Lda.**

Tel. 236 926 242  
Tm: 919 278 321 / 964 541 748  
3100-012 ABIÚL, POMBAL

[Albino.pedro@sapo.pt](mailto:Albino.pedro@sapo.pt)



**Funerária, Flores e Artesanato, Lda.**

Funerais em todo o País e estrangeiro  
Trata de Toda a documentação  
de pessoas falecidas  
Coroas e palmas de flores naturais e artificiais  
Agora também com fábrica de campas  
e acessórios

Email: [geral@funeflor.pt](mailto:geral@funeflor.pt) | [www.funeflor.pt](http://www.funeflor.pt)

917 014 631 (Rui) - 968 562 180 (Bela)  
Albergaria dos Doze - Tel. 236 931 245  
Freixianda - Tel. 249 551 304 - OURÉM

**FLORISTA - 236 931 285**

Inscrita na  
D.G.C.C. n.º 2433



# Agência Funerária Margarida & Filhos, Lda.

**- SERVIÇO INTERNACIONAL -**

[www.funerariamargarida.pt](http://www.funerariamargarida.pt)

**POMBAL**

Telef. **966 375 076**  
**965 158 100**

### PARTICIPAÇÃO AGRADECIMENTO



**António  
da Silva Lopes**

N: 15/06/1942  
F: 16/06/2021  
Pombal

Seus filhos, Sr. António Ângelo Carvalheiro Lopes, Sr.ª Rita Joana Carvalheiro Lopes e restantes familiares agradecem a todas as pessoas que se associaram à sua dor e pelas provas de carinho e amizade que receberam aquando do funeral e falecimento do seu ente querido.

*Tratou A Agência Funerária Margarida & Filhos, Lda*

### PARTICIPAÇÃO AGRADECIMENTO



**José Manuel  
dos Santos Braz**

N: 16/12/1950  
F: 22/06/2021  
Charneca - Pombal

Sua esposa, Sr.ª Maria Lucília Gonçalves Brás, Seus filhos, Sr. Vítor Manuel Gonçalves Brás, Sr.ª Márcia Margarida Gonçalves Brás e restantes familiares agradecem a todas as pessoas que se associaram à sua dor e pelas provas de carinho e amizade que receberam aquando do funeral e falecimento do sua ente querido.

*Tratou A Agência Funerária Margarida & Filhos, Lda*

### CARTÓRIO NOTARIAL A CARGO DO NOTÁRIO GUSTAVO PESSOA PINTO EXTRACTO

Certifico, para efeitos de publicação, que por escritura de Justificação outorgada em 16/06/2021, exarada a folhas 140, do Livro de Notas para Escrituras Diversas número 40, deste Cartório Notarial, sito na Avenida Biscarrosse, n.º II, em Pombal, do notário Gustavo Pessoa Pinto, compareceram como outorgantes: **João da Silva Lopes**, NIF 124.034.055, e mulher **Maria Ester Alves Pinto e Silva Lopes**, NIF 129.353.477, casados sob o regime da comunhão de adquiridos, naturais, respectivamente, das freguesias de Pombal e Santa Marinha do Zêzere, concelhos de Pombal e Baião, com residência habitual na Largo Alto do Mocho, n.º 30, Paço de Arcos, União das freguesias de Oeiras, São Julião da Barra, Paço de Arcos e Caxias, Oeiras, declararam com exclusão de outrem, são donos e legítimos possuidores do prédio rústico, pinhal e mato, com a área de 527 m<sup>2</sup>, sito em Catela, freguesia e concelho de Pombal, a confrontar do norte com herdeiros de Manuel António, do sul com Estrada Principal, do nascente com Ismael Gameiro e do poente com herdeiros de Adelino da Silva, inscrito na matriz sob o artigo 36551, não descrito na Conservatória do Registo Predial de Pombal; Que o indicado prédio veio à posse dos justificantes, já casados, por doação meramente verbal efectuada por volta do ano de 1990, por Maria da Silva e marido José Lopes, residentes que foram no lugar de Catela, Pombal, pais e sogros dos justificantes; Que após a referida doação, de facto, passaram a possuir o aludido prédio, em nome próprio, limpando-o, cultivando-o e colhendo os frutos, posse que sempre foi exercida por eles, de forma a considerarem tal prédio como seu, sem interrupção, intromissão ou oposição de quem quer que fosse, à vista de toda a gente do lugar e de outros circunvizinhos, sempre na convicção de exercerem um direito próprio sobre coisa própria; Que esta posse assim exercida ao longo de mais de 30 anos se deve reputar de pública, pacífica e contínua. Assim, na falta de melhor título, eles justificantes adquiriram o mencionado prédio para o seu património, por usucapião, que invoca, por não lhes ser possível provar pelos meios extrajudiciais normais. Está conforme. Pombal, 16 de Junho de 2021

**A Colaboradora Autorizada,**

**Ana Carina Gonçalves da Silva**, n.º de inscrição na Ordem dos Notários: 441/02  
*Pombal Jornal n.º 209 de 01 Julho de 2021*



MUNICÍPIO DE POMBAL

### AVISO CONTRATOS DE TRABALHO EM FUNÇÕES PÚBLICAS POR TEMPO INDETERMINADO

(M/F)

Para os efeitos conjugados do n.º 2 do artigo 33.º da Lei Geral do Trabalho em Funções Públicas (LGTFP), aprovada em anexo à Lei n.º 35/2014, de 20 de junho, na atual redação, com o disposto na alínea a) do n.º 1 e no n.º 5, ambos do artigo 11.º da Portaria n.º 125-A/2019, de 30 de abril, alterada e republicada pela Portaria n.º 12-A/2021, de 11 de janeiro, torna-se público que se encontram abertos **procedimentos concursais comuns para ocupação de 33 (trinta e três) postos de trabalho, previstos e não ocupados no Mapa de Pessoal do Município de Pombal, na modalidade de contrato de trabalho em funções públicas por tempo indeterminado, em várias áreas de trabalho**, de acordo com as referências infra indicadas, pelo prazo de 15 (quinze) dias úteis, conforme aviso (extrato) n.º 12037/2021, publicitado no Diário da República, 2.ª série, n.º 321, de 28 de junho de 2021, e na bolsa de emprego público ([www.bep.gov.pt](http://www.bep.gov.pt)):

- Ref.ª A** - 2 (dois) postos de trabalho de Assistente Técnico – área de Manutenção de Águas (ETA), para a Unidade de Águas;
- Ref.ª B** - 1 (um) posto de trabalho de Assistente Técnico, para a Secção de Obras Particulares;
- Ref.ª C** - 3 (três) postos de trabalho de Assistente Operacional – área de Limpeza de Edifícios Municipais, para a Unidade Administrativa de Recursos Humanos;
- Ref.ª D** - 1 (um) posto de trabalho de Assistente Operacional – área de Motorista de Pesados, para a Unidade de Vias Municipais;
- Ref.ª E** - 6 (seis) postos de trabalho de Assistente Operacional – área de Cantoneiro de Vias Municipais, para a Unidade de Vias Municipais;
- Ref.ª F** - 4 (quatro) postos de trabalho de Assistente Operacional - área de Canalizador / Manutenção / Exploração do Sistema Público de Abastecimento de Água / Pedreiro, para a Unidade de Águas;
- Ref.ª G** - 1 (um) posto de trabalho de Assistente Operacional – área de Leitor Cobrador de Consumos, para a Secção Administrativa e Comercial;
- Ref.ª H** - 1 (um) posto de trabalho de Assistente Operacional – área de Motorista de Pesados, para o Serviço de Higiene e Limpeza Urbana;
- Ref.ª I** - 4 (quatro) postos de trabalho de Assistente Operacional – área de Cantoneiro de Limpeza, para o Serviço de Higiene e Limpeza Urbana;
- Ref.ª J** - 4 (quatro) postos de trabalho de Assistente Operacional – área de Jardineiro, para a Unidade de Espaços Verdes e Lazer;
- Ref.ª K** - 3 (três) postos de trabalho de Assistente Operacional – área de Coveiro, para a Secção de Cemitérios;
- Ref.ª L** - 3 (três) postos de trabalho de Assistente Operacional – área de Sapador Florestal, para o Gabinete de Proteção Civil e Florestas.

A formalização das candidaturas deverá ser efetuada através do preenchimento do formulário existente na plataforma eletrónica deste Município, disponível em <https://servicosonline.cm-pombal.pt/recrutamento/>, até ao termo do prazo de candidatura (19/07/2021).

A submissão de formulário através da plataforma eletrónica implica um registo de utilização prévio. Para o efeito, poderá visualizar o manual de instruções para submissão de candidatura a procedimento concursal de recrutamento, disponível em <https://servicosonline.cm-pombal.pt/recrutamento/>. Nos termos do n.º 4 do artigo 19.º da Portaria n.º 125-A/2019, de 30 de abril, na atual redação, em caso excepcional e devidamente fundamentado pelo candidato, será permitida a apresentação de candidatura em suporte de papel, através do preenchimento de formulário tipo, disponível na página eletrónica do Município de Pombal em <https://servicosonline.cm-pombal.pt/recrutamento/>, ou obtido no Departamento Municipal de Recursos Humanos, a entregar presencialmente no Departamento Municipal de Recursos Humanos ou a remeter por correio registado, com aviso de receção, dirigido ao Presidente da Câmara Municipal de Pombal, Largo do Cardal, 3100-440 Pombal, igualmente até ao termo do prazo de candidatura (19/07/2021). Pombal, 28 de junho de 2021.

O Presidente da Câmara Municipal de Pombal, Diogo Alves Mateus, Dr.



MUNICÍPIO DE POMBAL

### AVISO CONTRATOS DE TRABALHO EM FUNÇÕES PÚBLICAS POR TEMPO DETERMINADO (A TERMO CERTO)

(M/F)

Para os efeitos conjugados do n.º 2 do artigo 33.º da Lei Geral do Trabalho em Funções Públicas (LGTFP), aprovada em anexo à Lei n.º 35/2014, de 20 de junho, na atual redação, com o disposto na alínea a) do n.º 1 e no n.º 5, ambos do artigo 11.º da Portaria n.º 125-A/2019, de 30 de abril, alterada e republicada pela Portaria n.º 12-A/2021, de 11 de janeiro, torna-se público que se encontram abertos **procedimentos concursais comuns para ocupação de 14 (catorze) postos de trabalho, previstos e não ocupados no Mapa de Pessoal do Município de Pombal, na modalidade de contrato de trabalho em funções públicas por tempo determinado (a termo certo)**, nos termos da alínea h) do artigo 57.º da LGTFP, em várias áreas de trabalho, de acordo com as referências infra indicadas, pelo prazo de 15 (quinze) dias úteis, conforme aviso (extrato) n.º 12036/2021, publicitado no Diário da República, 2.ª série, n.º 316, de 28 de junho de 2021, e na bolsa de emprego público ([www.bep.gov.pt](http://www.bep.gov.pt)):

- Ref.ª A** - 1 (um) posto de trabalho de Técnico Superior – área de Engenharia Civil, para a Divisão de Obras Públicas;
- Ref.ª B** - 2 (dois) postos de trabalho de Técnico Superior – área de Psicologia, Ciência e da Saúde/ Psicologia, para a Unidade de Projetos Educativos;
- Ref.ª C** - 1 (um) posto de trabalho de Técnico Superior – área de Psicomotricidade, para a Unidade de Projetos Educativos;
- Ref.ª D** - 3 (três) postos de trabalho de Técnico Superior – área de Terapia da Fala, para a Unidade de Projetos Educativos;
- Ref.ª E** - 1 (um) posto de trabalho de Técnico Superior – área de Sociologia, para a Unidade de Projetos Educativos;
- Ref.ª F** - 2 (dois) postos de trabalho de Técnico Superior – área de Docência – Ensino Básico, para a Unidade de Projetos Educativos;
- Ref.ª G** - 1 (um) posto de trabalho de Técnico Superior – área de Serviço Social, para a Divisão de Desenvolvimento social e Saúde;
- Ref.ª H** - 1 (um) posto de trabalho de Assistente Técnico – área de Manutenção de Equipamentos/ Eletromecânica, para a Unidade de Saneamento;
- Ref.ª I** - 2 (dois) postos de trabalho de Assistente Operacional – área de Manutenção da Rede de Drenagem Pública, para a Unidade de Saneamento.

A formalização das candidaturas deverá ser efetuada através do preenchimento do formulário existente na plataforma eletrónica deste Município, disponível em <https://servicosonline.cm-pombal.pt/recrutamento/>, até ao termo do prazo de candidatura (19/07/2021).

A submissão de formulário através da plataforma eletrónica implica um registo de utilização prévio. Para o efeito, poderá visualizar o manual de instruções para submissão de candidatura a procedimento concursal de recrutamento, disponível em <https://servicosonline.cm-pombal.pt/recrutamento/>. Nos termos do n.º 4 do artigo 19.º da Portaria n.º 125-A/2019, de 30 de abril, na atual redação, em caso excepcional e devidamente fundamentado pelo candidato, será permitida a apresentação de candidatura em suporte de papel, através do preenchimento de formulário tipo, disponível na página eletrónica do Município de Pombal em <https://servicosonline.cm-pombal.pt/recrutamento/>, ou obtido no Departamento Municipal de Recursos Humanos, a entregar presencialmente no Departamento Municipal de Recursos Humanos ou a remeter por correio registado, com aviso de receção, dirigido ao Presidente da Câmara Municipal de Pombal, Largo do Cardal, 3100-440 Pombal, igualmente até ao termo do prazo de candidatura (19/07/2021). Pombal, 28 de junho de 2021.

O Presidente da Câmara Municipal de Pombal, Diogo Alves Mateus, Dr.



POMBAL - Rua Prof. Gonçalves Figueira, 7 - Tel.: 236 216 782  
 CANTANHEDE - Rua D. Afonso Henriques, 9 - Tel.: 231 420 527  
 COIMBRA - Rua Visconde da Luz, 91 - Tel.: 239 821 475

**ÓCULOS DE SOL GRÁTIS  
 NO VALOR DE 100€**

NA COMPRA  
 DE ÓCULOS  
 GRADUADOS



**MultiOpticas**

Olha por mim, sempre

POMBAL Rua Prof. Gonçalves Figueira, 7 TEL: 236 216 782

Promoção válida de 17/06 a 30/09/2021  
 na compra de armação + lentes a partir de Bronze  
 (exclui lentes base com antirreflexo), não acumulável com outras promoções em vigor na loja. A oferta de 100€ é válida na compra de um par de óculos de sol ou de óculos de sol graduados, não convertível em dinheiro e a diferença não é reembolsável. Informe-se sobre todas as condições junto dos nossos colaboradores ou em [www.multipticas.pt](http://www.multipticas.pt).

**POMBAL**  
**Jornal**  
[www.pombaljournal.pt](http://www.pombaljournal.pt)

**ASSINATURAS**

**236 023 075**  
[pombaljournal@gmail.com](mailto:pombaljournal@gmail.com)

Valor da assinatura anual:  
 Portugal = 20€; Europa = 55€; Outros países = 85€

**METEOROLOGIA**

QUI 01	SEX 02	SAB 03	DOM 04	SEG 05	TER 06	QUA 07	QUI 08	SEX 09
26°   13°	28°   12°	27°   16°	27°   15°	28°   14°	29°   15°	28°   15°	28°   12°	26°   15°

Aberto concurso para obras na freguesia da Redinha

# Pombal investe 2,5 milhões de euros em redes de água e saneamento

A Câmara Municipal de Pombal prevê investir mais de 2,5 milhões de euros na construção de um emissário na Redinha, bem como na execução de redes de saneamento e de água na zona centro e norte da freguesia. Para isso, o executivo municipal aprovou, na sua última reunião, realizada a 18 de Junho, a abertura do

concurso público.

O projecto prevê a construção de um emissário na Redinha, bem como redes de saneamento doméstico na zona centro e norte da freguesia, nomeadamente na Galiana, Barreiras e lugares limítrofes. Além disso, este investimento inclui ainda a construção, beneficiação e repa-

ração das redes de água no mesmo traçado.

A empreitada tem um prazo de execução de 450 dias e um preço base de dois milhões 520 mil euros, cujo investimento será distribuído pelos anos 2022 e 2023.

“Esta é uma intervenção importantíssima”, que possibilita

a “drenagem das águas da Redinha, através do Município de Soure, para a ETAR de Almagreira”, explicou o presidente da autarquia, adiantando que “os trabalhos já estão no terreno na parte do concelho de Soure”.

A execução destas intervenções permitem “servir um conjunto de localidades a norte do

Ourão” e “eliminar a ETAR da Redinha”, através da construção de um emissário que fará o transporte das águas residuais para a ETAR de Almagreira, adiantou Diogo Mateus, sublinhando que desta forma “passaremos a ter todo o Rio Anços sem ser destino final de águas residuais, mesmo sendo tratadas”.

**Renault**  
**care**  
**service**

vida longa para o seu automóvel

peças de revisão,  
 travagem e pneus  
 + oferta de check-up  
 de verão

**-23%** \* desconto  
 IVA

10% de desconto  
 nos hotéis  
 do grupo ACCOR

quem melhor do que a Renault para cuidar do seu Renault?

\*cliente particular, campanha válida até dia 31 de julho. não acumulável com outras campanhas. \* desconto aplicável em peças e óleo de revisão programada, peças de travagem e pneus marca premium. \*\*o voucher com 10% de desconto no grupo ACCOR tem validade até dia 31 de Dezembro de 2021. sujeito a possibilidade local.

Marque já

**236 200 505**



Acompanhe as nossas  
 campanhas no Facebook:



**Silva & Santos**  
 POMBAL | ANSIÃO