



wiltecstore.com

**TECNOLOGIA
ACESSÓRIOS
REPARAÇÕES**

POMBAL
Rua do Comércio - Loja B, 3160-389 POMBAL, LEIRIA

WilTec wiltecstore

**TELEMOVEIS
COMPUTADORES
ASSISTÊNCIA TÉCNICA**

LEIRIA
Rua do Comércio - Loja C, 3160-389 POMBAL, LEIRIA

ANO 9, NÚMERO 262 | QUINZENAL | QUINTA-FEIRA, 14 SETEMBRO 2023 | 1 EURO (IVA 6% incluído)

P O M B A L Jornal

DIRECTORA MANUELA FRIAS | E-MAIL POMBALJORNAL@GMAIL.COM | TELEF: 236023075 | 911975237 | 965449868



Criminalidade cresceu mais de 20% este ano

Mais de 200 crimes foram registados pela PSP no primeiro semestre de 2023. A burla informática e nas comunicações é a mais comum em Pombal, mas a criminalidade geral e violenta também tem crescido. Página 12

Ensino superior
Medicina, Direito e engenharias foram as escolhas de alguns dos melhores alunos

Página 2

Obras Construção na aldeia do Vale vai ter regras mais apertadas

Página 23

Apoio social
Quase 200 casas “indignas” vão ser melhoradas

Página 7

Soure
Gipsy Kings são cabeças-de-cartaz no São Mateus

Página 16

Nesta edição



Inauguração Alunos da Pelariga arrancam ano lectivo em escola de excelência Página 6

Expocentro
Pedro Mafama anima Feira de Artesanato e Tasquinhas

Página 13

Cultura
Biblioteca Municipal celebra 25 anos de História(s)

Página 10

Taça de Portugal
Pombal recebe Tondela na 2.ª eliminatória

Página 17

Desporto
AD Pedro Roma entra a ganhar no nacional iniciados

Página 18

Cinema MILLENIUM SHOPING POMBAL

14 a 20 Setembro

15h30 - Os Super Heróis da Selva 2 *
18h00 - Mistério em Veneza *
21h15 - After - Depois de Tudo*

* todos os dias

Parceria com organização internacional Pombal e SIGA unem-se para promover integridade desportiva

Com vista a integrar a maior organização global de promoção da integridade e transparência no desporto, o Município de Pombal assinou, a 6 de Setembro, um memorando de entendimento com a SIGA (Sport Integrity Global Alliance).

Através da adesão a esta aliança, Pombal compromete-se a promover os valores positivos do desporto e do seu papel social, educativo e cultural, reforçando a integridade, a transparência e a responsabilização no desporto. Para o presidente da autarquia, esta parceria vai potenciar o desígnio de “valorizar o desporto em Pombal, enquanto escola de valores e como verdadeira academia de formação dos mais jovens”.

Afinal, “a esmagadora maioria dos atletas federados [em Pombal] são das camadas de formação”, constatou Pedro Pimpão, evidenciando que, “ao longo

das últimas décadas, o desporto em Pombal tem vindo a crescer”, sendo que esse crescimento é acompanhado por um “forte investimento” por parte da autarquia, que atribui anualmente “mais de 400 mil euros aos clubes para apoiar cerca de 2.700 atletas federados de 38 clubes e 19 modalidades distintas”.

“A SIGA é, de facto, a maior e mais representativa coligação mundial de promoção da integridade e transparência no desporto”, sublinhou o CEO da SIGA, que “vê o desporto como uma forma de desenvolvimento humano, social e económico”.

E a partir de agora “queremos estar ao lado de Pombal e dos pombalenses procurando as melhores práticas ao nível de governança e integridade para que o desporto possa desempenhar o seu papel na sociedade”, afirmou Emanuel Medeiros.

Escola tem 510 alunos matriculados

ETAP inicia ano lectivo com novo recorde de turmas

A Escola Tecnológica e Profissional de Pombal (ETAP) iniciou o ano lectivo “com novo recorde no número de turmas”. A instituição tem cerca de 510 alunos matriculados em Cursos Profissionais e Cursos de Educação e Formação, oriundos de 21 concelhos da região Centro. ao todo, a ETAP terá em funcionamento 26 turmas, número este que se constitui como o “mais elevado” nos 33 anos do estabelecimento de ensino, localizado à entrada do Parque Industrial Manuel da Mota. “Já se haviam registado recordes desde 2015”, mas “este ano voltou a fazer-se história”, refere a escola em comunicado.

“Com estes números de turmas e alunos, a ETAP afirma-se como a maior escola da região Centro com ensino profissional, entre públicas e privadas, situação que já vinha ocorrendo desde 2020”, lê-se no mesmo comunicado.

Os alunos matriculados estão distribuídos pelas áreas de Turismo, Transformação de Polímeros, Programação e Maquinação (CNC), mecatrónica Automóvel, Mecatrónica, Electromecânica, Vendas, Administrativo e Auxiliar de Farmácia, no caso dos cursos profissionais, e Mecânica Automóvel relativamente a Cursos de Educação e Formação.

Sábado, dia 16

Sunset no Parque Verde do Nabão em Ansião

O Verão está quase a terminar, mas ainda há tempo para tirar partido do espírito da época. Este sábado, todos os caminhos vão dar ao Parque Verde do Nabão, em

Ansião. Pedro Gonzaga actua a partir das 18h30 e pelas 19h15 a música chega pela mão de Badjarasz. Depois das 20h00, chegam os Cromos da Noite.

Direito, Engenharias e Medicina foram as áreas escolhidas

O segredo do sucesso motivação, disciplina



● Gabriela Crespo, David Pedrosa, Alex Correia, Joana Nunes e Simão Simões foram alguns dos alunos do concelho de Pombal com as médias mais altas de acesso ao ensino superior



Alex entrou em Direito, David em Engenharia Informática, Gabriela em Engenharia Química, e Joana e Simão em Medicina. Nas escolas que frequentam, concluíram o Secundário com as melhores médias e ingressaram nos cursos superiores com que sonhavam. E onde está o segredo para as boas notas? Será que estudam muito e abdicam do que mais gostam de fazer nos tempos livres? Não! Metódicos e atentos nas aulas, dizem que a base do sucesso está no equilíbrio entre os estudos e o lazer.

Desde pequeno que Simão Simões se lembra de querer ser médico. Aluno da Escola Secundária de Pombal, não teve dúvidas na hora de escolher o curso superior nem a Universidade. O sonho do jovem dos Matosos (Pelariga) passou sempre por Coimbra e assume ter colocado outras opções apenas “por descargo de consciência” e porque “tinha seis linhas para preencher”. A média de 19,4 dava-lhe segurança suficiente para entrar onde queria. O

que veio a acontecer. “Sempre quis saber como se desenvolvem as doenças e como posso ajudar as pessoas que estão debilitadas ou a sofrer”, conta, ao mesmo tempo que recorda as visitas as ocasiões em que visitou doentes hospitalizados e o quanto todo aquele ambiente lhe despertava interesse.

E se Simão ficou “feliz” com a colocação, como é que a família recebeu a notícia? “Pelos pulos e beijos que levei, parece que está tudo muito contente e orgulho-

so”, descreve o jovem com a discrição e serenidade que lhe são características.

Joana Nunes não partilhava a turma com Simão na Secundária, onde também estudou, mas em comum têm alguns pontos: a jovem de Almagreira entrou no mesmo curso, na mesma instituição e, curiosamente, com a mesma média de Simão: 19,4. Tal como Simão, a primeira opção de Joana era um sonho acalentado desde tenra idade. “Quando frequentava o 1º ciclo e nos

perguntavam que profissão queríamos ter, eu respondia que queria ser médica”. Um fascínio que se recorda de acompanhar nas consultas de rotina ao pediatra. “Acredito que é fundamental escolhermos enveredar por uma área em que possamos fazer algo de que gostemos e com o qual nos identifiquemos”, mais do que atender à questão da empregabilidade.

O resultado das colocações foi vivido com as emoções à flor da pele. Joana es-

dos melhores alunos: a e lazer

199

A maior parte dos alunos que se candidataram ao ensino superior foi colocado na primeira fase e na primeira opção. Na Secundária de Pombal, 150 estudantes ingressaram no ensino superior na primeira fase do concurso, número este que foi de 33 na Escola Básica e Secundária da Guia e de 16 no IDJV.

tava num almoço de família e sabia que a qualquer altura haveria de receber uma notificação. Foi ao email, impulsionada pelos avós, que a questionaram sobre os resultados. “Foi um momento muito emocionante, que pude partilhar com os meus familiares, que tanto me apoiaram ao longo dos anos”, conta.

A Oeste do concelho, Alex Correia e David Pedrosa posam para as fotos à entrada da Escola Secundária da Guia. Foram os melhores alunos nos cursos de Humanidades e Ciências, respectivamente: Alex concluiu o Secundário com 19 valores e David com 18,8, o que lhes deu alguma tranquilidade até ao dia em que foram divulgadas as colocações.

Quando soube que ia estudar para a Faculdade de Direito da Universidade de Lisboa, Alex, da Ribeira de Santo Amaro (Louriçal), sentiu “um alívio e uma alegria gigante”. Um estado de espírito partilhado com a família e amigos que com ele fizeram questão de ir “festejando nos dias seguintes”.

Desde o 10º ano que a licenciatura em Direito se desenhava no horizonte. As dúvidas iniciais foram dando lugar a certezas, muito por ‘culpa’ do crescente interesse “por áreas como a política”. Não sonha ser “advogado ou juiz”, mas prefere olhar para o curso como uma porta aberta para outras saídas profissionais. “Não posso esconder o enorme gosto que tenho pela política e, quiçá, não será esse o meu futuro”, aponta, numa interrogação quase em jeito de convicção.

Ainda que não tenha ninguém na família ligado a esta área, desde cedo que Alex se habituou a assistir a festivais de tunas. O cunhado foi estudante de Direito durante dois anos e, apesar de ter optado por Jornalismo, “criou uma ligação muito forte” com a tuna da Faculdade, a VenusMonti. Graças a isso, Alex habituou-se, “desde novo,” a assistir a festivais e a “contactar directamente com estudante de Direito”.

Das seis opções que a candidatura ao ensino superior lhe dava, David Pedrosa colocou Engenharia Informática, na Universidade de Coimbra, no topo das preferências. Dificilmente não entraria para o curso, atendendo à média de acesso, mas isso não o impediu de festejar com a família e amigos.

“O gosto pelas novas tecnologias” corria-lhe nas veias “desde muito pequeno”, graças aos videojogos. O interesse foi-se alargando, chegou aos “computadores e, pouco a pouco, via-me cada vez mais a seguir uma área relacionada com a Informática. Na hora de escolher o curso e a instituição de ensino, e ainda que soubesse o que queria, contou com a ajuda do “primo e padrinho”, formado na área.

A vida profissional é, por agora, uma incógnita, mas David já começou a delinear objectivos. Neste campo, traz à tona o espírito de empreendedor. O jovem da Guia anseia vir a criar “um pequeno jogo, uma aplicação, software” ou, quem sabe, “algo que não esteja directamente relacionado com a tecnologia”. David espera que o percurso académico lhe traga “novos conhecimentos” na área de estudos, mas a expectativa é rodear-se também “de pessoas com objectivos semelhantes aos meus”.

Enquanto Alex, David, Joana e Simão há muito que sabiam o caminho a seguir, Gabriela Crespo diz que a opção por Engenharia Química, na Universidade de Aveiro, “foi tomada no limite”.

QUÍMICA E FÍSICA DITARAM A ESCOLHA

A melhor aluna do Instituto D. João V, natural das Matas do Louriçal, concorreu com média de 18,7 a um curso que estava ligado às áreas curriculares que mais

interesse lhe despertavam no Secundário. “Física e Química eram as disciplinas que mais gostava e, por isso, achei que me ia adaptar ao curso”. Admite, contudo, que a questão da empregabilidade também pesou na decisão final. Sem saber ainda se a licenciatura correspondia às expectativas, Gabriela diz não ter festejado a colocação. “Acho que terei mais motivos para celebrar, se realmente gostar do curso escolhido ou quando o concluir”.

O SEGREDO DAS BOAS NOTAS

Simão Simões define-se como “um aluno que não estuda muito nem passa longas horas à frente dos livros”. Mas quando era preciso estar concentrado, quer em casa quer nas aulas, fazia-o “a 100%”, e admite que essa capacidade de se desligar de outras distrações, em momentos fulcrais, o ajudou. E se as médias foram uma preocupação, sobretudo no 12º ano, ainda assim “não fiz grandes sacrifícios”. A prova disso é que nunca abandonou a prática desportiva, outras das suas paixões, nem deixou de estar com os amigos. “Jogo futebol desde os seis anos e nunca deixei de o fazer”, modalidade a que se veio juntar, nestes últimos anos, o ciclismo, onde também se federou.

Disciplinada e metódica. Foram estes predicados que Joana Nunes acredita que fizeram a diferença nas notas obtidas. “Como muitos professores tantas vezes referem, um estudo de qualidade é preferível a um estudo de quantidade”, refere. Ainda que em determinados momentos tenha dado preferência aos estudos em detrimento do lazer, a jovem de Almagreira diz que nunca abdicou de “momentos de descanso dos estudos” que, no seu entender, “tão necessários são para recarregar energias e conseguir um maior foco e concentração no momento do estudo”. Participar em “actividades extra-curriculares, passar tempo com a família e amigos, passear à beira-mar, ler e ver séries” são algumas das actividades que a prendem nos tempos livres.

Tal como Simão, Alex nunca foi “um aluno de passar horas agarrado aos livros”. Ao invés disso, “esta-

va 100% focado nas aulas e, acima de tudo, interessava-me pelas matérias, o que tornava as horas de estudo muito menos cansativas”. O agora estudante de Direito diz que “é tudo uma questão de organização” e a prova disso é que “nunca faltei a um treino para estudar para um teste no dia a seguir”, assim como “nunca deixei de ir a uma festa porque queria acordar cedo para estudar”.

Para Alex, que joga futebol há quase 10 anos e não abdica de estar com os amigos, “sem este equilíbrio não se torna saudável trabalhar para uma média elevada”. “Acredito também que um bom aluno é muito mais do que uma média alta”, pelo que procurou envolver-se nas actividades da escola. No 12º ano, foi presidente

da Associação de Estudantes da Escola Básica e Secundária da Guia, representante dos alunos no Conselho Geral e participou em vários projectos e concursos ali realizados.

A estratégia seguida por David Pedrosa nos estudos é semelhante. A atenção nas aulas e o gosto pelas disciplinas facilitaram o sucesso escolar. “Era um aluno que estudava pouco em casa”, mas “dava o meu melhor dentro da sala de aula” para poder “gastar o meu tempo livre em outras actividades”. E, dessas, fazem parte o futebol e o ginásio - “adoro praticar desporto” -, ouvir música, jogar videojogos e sair com os amigos. É preciso “uma harmonia entre a escola e a nossa vida pessoal”, refere, para que

não seja preciso “sacrificar os meus passatempos em prol do estudo”, uma vez que acaba “por prejudicar o estado emocional e psicológico”, como acontece “com colegas que estudam a mais”.

Gabriela Crespo considera-se uma aluna “que estuda na medida certa”, querendo com isto dizer que trabalha “o necessário para atingir os resultados pretendidos”. A agora aluna da Universidade de Aveiro afirma que “os estudos são uma prioridade”, mas fez questão de manter as “actividades desportivas” (prática karaté), e os momentos de convívio com os amigos, sem que “umas coisas atrapalhassem as outras”. Neste elenco, há ainda espaço para a música (toca bateria).

APOIO DOMICILIÁRIO

EM SUA CASA UM SERVIÇO PERSONALIZADO!

LAR OTÍLIA LOURENÇO | ABIUL | POMBAL



PRESTAMOS OS SEGUINTE SERVIÇOS:

SAÚDE E BEM-ESTAR

- ✓ Gestão e Administração da Medicação;
- ✓ Cuidados de Enfermagem;
- ✓ Experiências Sensoriais (ao Domicílio e em Sala Multisensorial);
- ✓ Actividades de Animação e Lazer;
- ✓ Acompanhamento Psicossocial.

CONFORTO PESSOAL

- ✓ Higiene e Conforto Pessoal;
- ✓ Refeições;
- ✓ Higiene Habitacional;
- ✓ Tratamento de Roupas Pessoal;
- ✓ Apoio na Aquisição de Bens e Géneros;

OUTROS SERVIÇOS

- ✓ Aconselhamento na Adaptação das Condições Habitacionais;
- ✓ Encaminhamento para Serviço de Teleassistência;
- ✓ Ajudas Técnicas.



PRESTAMOS CUIDADOS E SERVIÇOS AO DOMICÍLIO A SENIORES QUE SE ENCONTREM A NECESSITAR DE APOIO TEMPORÁRIO OU PERMANENTE.

CONTACTE-NOS PARA UM SERVIÇO PERSONALIZADO, QUE CONTRIBUI PARA O BEM-ESTAR DOS UTENTES E O APOIO ÀS SUAS FAMÍLIAS

TELEFONE: 236 920 800

LAR.OTILIALLOURENCO@FUNDACAO-JLOURENCOJR.ORG



Mais de 7.000 crianças e jovens vão frequentar escolas do concelho

Ano lectivo arranca em Pombal com mais alunos e mais turmas

O número de alunos a frequentar as escolas do concelho aumentou pelo segundo ano consecutivo. No total, estão inscritas mais de 7.000 crianças e jovens nos estabelecimentos de ensino de Pombal, o que representa um acréscimo de aproximadamente 260 alunos em relação ao ano anterior.

“Esta grande comunidade educativa conta com mais de 7.000 alunos, número que, felizmente, continua a aumentar, uma vez que este ano contamos com mais 258 alunos inscritos nas nossas escolas”, afirmou o presidente da autarquia na sessão de abertura das II Jornadas da Educação associadas à temática “Ser na mudança”, que decorreram no passado dia 7 de Setembro, marcando a abertura do ano lectivo.

É “uma nota muito positiva continuarmos a aumentar o nosso número de alunos” nos diversos ciclos de ensino, o que contribuiu para abrir “mais salas no pré-escolar, [designadamente] em Vermoil, Mata Mourisca e Pelariga, [mas também] mais salas no 1.º ciclo do ensino básico, [nomeadamente] no Carriço, Vermoil e Pelariga”.

Este acréscimo de alunos surge depois de no ano lectivo 2022/2023 ter começado a “inverter-se ligeiramente o ciclo de perda de alunos”, devido ao aumento de crianças e jovens “no pré-escolar, no ensino básico e no ensino secundário”, referiu em Setembro de 2022 Pedro Pimpão, dando conta que na altura estavam inscritos no concelho um total de 6.836 alunos, distribuídos por 47 estabelecimentos de ensino, on-

de se incluem três agrupamentos de escolas, uma escola profissional e três estabelecimentos de ensino particular e cooperativo.

“Queremos que este seja um ano lectivo promotor de experiências significativas, enriquecedoras e verdadeiramente transformadoras”, salientou agora o autarca, reafirmando que “estamos profundamente empenhados em criar as melhores condições”.

Nesse sentido, “continuamos a investir na educação, tanto nas infra-estruturas como nas pessoas”.

“Ao nível do pessoal não docente, vamos admitir agora cerca de 40 assistentes operacionais”, revelou, destacando em termos de infra-estruturas a inauguração do novo Centro Escolar da Pelariga, cuja obra ascendeu a 1,5 milhões de

euros, “fechado um ciclo de renovação de todas as escolas de 1.º ciclo nas nossas freguesias”.

Segue-se a requalificação da Escola Conde Castelo Melhor, num investimento que ronda os 4,5 milhões de euros, e da Escola Gualdim Pais e da Escola Marquês de Pombal, que rondam os 3/4 milhões de euros cada uma.

Neste ano lectivo, a autarquia mantém o “compromisso” de assegurar a “igualdade de oportunidades”, sublinhou Pedro Pimpão anunciando a continuação da “gratuidade das refeições escolares no pré-escolar e 1.º CEB”, a participação do transporte escolar desde o pré-escolar até à conclusão da escolaridade obrigatória, a oferta de fruta cinco dias por semana e o reforço de auxílios económicos para aquisição de material escolar.

Edifício encerrou no último ano lectivo

Antiga escola da Pelariga vai acolher associações

A antiga escola da Pelariga, que fechou portas no final do ano lectivo 2022-2023, vai acolher um conjunto de entidades e associações. O anúncio foi feito pelo presidente da autarquia na última reunião da Câmara Municipal de Pombal, realizada a 31 de Agosto.



“Há o compromisso de a Junta de Freguesia manter aquele edifício para a fruição da comunidade”, revelou Pedro Pimpão, adiantando que a autarquia local já começou a fazer contactos “no sentido de aquele edifício acolher um conjunto de entidades e associações”.

Portanto, “o objectivo passa por colocar aquele espaço ao serviço da fruição da comunidade, acolhendo um conjunto de entidades e associações”, afirmou o autarca em resposta à vereadora Odete Alves que recomendou “aproveitar aquelas instalações para habitação a custos controlados”.

Para a socialista esta era “uma forma a permitir a fruição deste espaço e ajudar a minimizar os problemas que temos ao nível habitacional”.

Mas para a área da habitação “temos outros projectos” na freguesia, frisou Pedro Pimpão, recordando que “temos um terreno junto ao Centro Escolar da Pelariga infra-estruturado, precisamente para promover a habitação”.

“Vamos lotear aquela área para fazer face a essa dificuldade”, reiterou, realçando que “a Pelariga tem como mais-valia a proximidade a Pombal”, a qual pode ser uma vantagem para “atrair mais população para a freguesia”.

Ministério da Educação vai avaliar possibilidade para o próximo ano lectivo

Presidente da autarquia pede mais turmas para escolas com contrato de associação

O presidente da autarquia apelou à “sensibilidade” do ministro da Educação no sentido de serem atribuídas, no próximo ano lectivo, “mais turmas de início de ciclo” para os estabelecimentos de ensino com contratos de associação do concelho de Pombal. O ministro disse que essa possibilidade vai ser avaliada no próximo ano lectivo.

“Queria sensibilizar Vossa Ex^a [ministro da Educação] para uma oferta essencial que existe no nosso vasto concelho e que é disponibilizada pelos estabelecimentos de ensino com contratos de associação no Lourçal, nas Meirinhas ou em Albergaria dos

Doze, três territórios afastados do centro da cidade de Pombal que albergam milhares de habitantes com projectos pedagógicos reconhecidos e com forte impacto no seio das comunidades envolvidas”, afirmou Pedro Pimpão durante a cerimónia de inauguração do novo Centro Escolar da Pelariga.

“O valor e o trabalho meritório que estas instituições assumem no nosso território e a avaliação muito positiva destes estabelecimentos de ensino”, “leva-nos a apelar à sensibilidade do Ministério da Educação e do senhor Ministro, em particular, para que, tal como já acontece em con-

celhos vizinhos, que também aqui seja reconhecida a mais-valia destas instituições no acesso à educação e possam ser atribuídas, no próximo ano lectivo, mais turmas de início de ciclo a estes estabelecimentos de ensino com contratos de associação”.

Em declarações ao Pombal Jornal, o ministro da Educação disse que tomou “boa nota do recado do presidente da Câmara” e, para o próximo ano lectivo, “vamos avaliar o que se passa em Pombal para tomarmos as decisões na definição da rede”.

Afinal, “Pombal tem vindo a aumentar o número de alunos inscritos”, à se-

melhança de muitas outras regiões do país, devido à “entrada de alunos estrangeiros em Portugal”, reconheceu.

João Costa explicou ainda que o Ministério da Educação faz essa “avaliação anualmente, em função da previsão de número de alunos inscritos”. “Por exemplo, este ano em Leiria aumentámos o número de turmas com contrato de associação, porque a rede pública já não era suficiente”, esclareceu o governante, apontando “Pombal [como] um exemplo de sucesso muito grande no processo de descentralização” de competências ao nível da educação.

Segurança rodoviária

CDS de Pombal alerta para mau estado das passadeiras

A concelhia de Pombal do CDS-PP, presidida por Telmo Lopes, apela ao Município de Pombal para que seja feito um reforço da segurança rodoviária na cidade, considerando que esta matéria deve ser “uma das principais preocupações de qualquer entidade pública, mais concretamente dos municípios, principalmente no que se refere às suas zonas de competência”.

Os centristas reconhecem que “manter todas as vias em perfeito estado de conservação e circulação é uma tarefa hercúlea ou mesmo impossível”, mas, para isso, é “necessário estabelecer prioridades”. No caso das passadeiras, o CDS-PP denuncia o mau estado de algumas delas na cidade de Pombal, com a pintura “bastante sumida ou mesmo invisível”, a que acresce o facto de “muitas ruas” não terem “qualquer sinalização horizontal visível, nomeadamente o traço contínuo de separação dos sentidos de trânsito”.

A título de exemplo, a concelhia destaca “a zona envolvente às escolas da ci-

dade, Marquês de Pombal, Secundária e Conde Castelo Melhor, assim como o percurso que muitas crianças fazem de e para as estações ferroviária e rodoviária”.

“Em zonas urbanas, as passadeiras para peões são fundamentais no atravessamento da faixa de rodagem de forma a garantir a segurança dos mesmos e dos condutores, sendo para isso necessário que as mesmas estejam visíveis, seja pela sinalização vertical, a sinalização horizontal ou garantindo a iluminação apropriada”, sublinham os centristas numa nota enviada à imprensa. Com a proximidade do arranque do ano lectivo, a estrutura partidária considera que é “urgente” atender a estas situações.

No documento enviado à Câmara Municipal, o CDS-PP pede ainda que “no próximo orçamento municipal, a rubrica de requalificação das ruas Prof. Gonçalves Figueira, S. João de Deus e António da Rocha Quaresma tenha a verba necessária para a sua realização e o respectivo prazo de execução definido”.

CARTOON POR ANÍBAL CARDONA

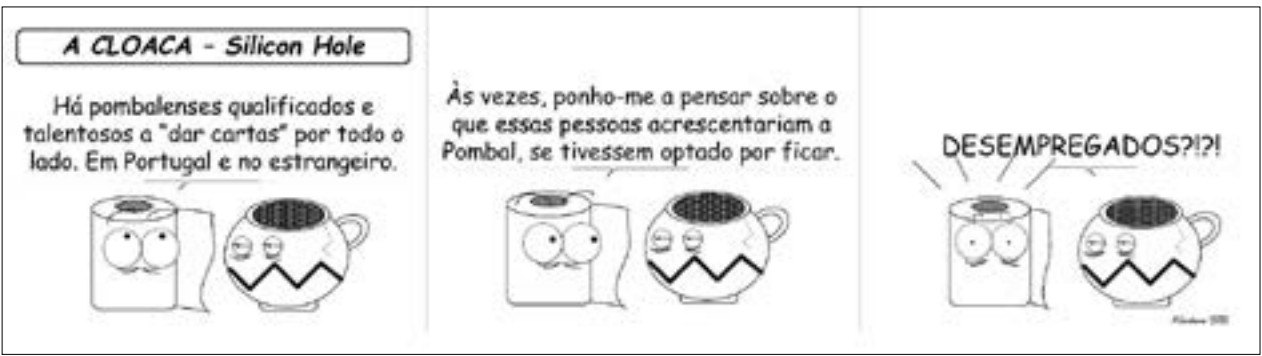

25^o
ANIVERSÁRIO

BRICO **MARCHÉ**
VAI TUDO ABAIXO
9 A 24 DE SETEMBRO 2023



299€

A

**CONJUNTO FORNO + PLACA
VITROCERÂMICA**

Dimensão placa: 46x59x52 cm
Potência: 6000 W
Dimensão forno: 59,5x59,5x53 cm
7 funções | 58 l | Potência: 2900 W
Itm: 62438253

JOCEL



95€

COMPRESSOR 50 L
Itm: 62438299

OS MELHORES
PREÇOS DO ANO
E AINDA
25%
em talão
EM ARTIGOS
SELECIONADOS*

*Consulte o regulamento na loja ou em bricomarche.pt

Concluída renovação de todas as escolas do 1.º ciclo das freguesias

“Pelariga precisava deste Centro Escolar, porque temos vindo a crescer no número de crianças”

As 85 crianças que frequentam o pré-escolar e o 1.º ciclo do ensino básico (CEB) na Pelariga vão iniciar o novo ano lectivo num “moderno e aprazível centro escolar”. A inauguração deste equipamento marca a conclusão da renovação de todos os estabelecimentos do 1.º ciclo das freguesias. A Escola Conde Castelo Melhor é a única de 1.º ciclo no concelho que ainda não foi intervenida, mas já foi lançado o concurso público no valor de aproximadamente 4,5 milhões de euros.

“Hoje, inauguramos um investimento que ronda 1,5 milhões de euros, dispondo de duas salas do pré-escolar, que receberão 38 alunos neste ano lectivo, e três salas do primeiro ciclo, que vão acolher 42 alunos”, afirmou o presidente da autarquia, deixando votos para que “esta escola possa ser o primeiro palco para concretização dos vossos sonhos, para a descoberta dos vossos talentos ou que seja um trampolim para uma vida cada vez mais feliz e em harmonia”.

Este “moderno e aprazível centro escolar” foi “feito a pensar nestas 80 crianças, nas suas famílias, nos seus professores e no pessoal não-docente, mas também em todas aquelas crianças e as suas famílias que possam vir a escolher a Pelariga e o concelho de Pombal para viver e crescer”, sublinhou Pedro Pimpão. E esse número já aumentou para 85 alunos entre o dia da inauguração do novo Centro Escolar da Pelariga (9 de Setembro) e o dia de fecho desta edição (dia 12).

“Estamos prontos para começar um novo ano lectivo, continuando a aumentar o número de alunos inscritos nas nossas escolas”, onde há “mais salas no pré-escolar e mais salas no 1.º CEB”. “E aqui a Pelariga é um bom exemplo”, uma vez que vai “aumentar uma sala no pré-escolar e uma sala no 1º CEB”, destacou o autarca, parabenizando o executivo da Junta de Freguesia pela “aposta firme e decidida na educação e no vasto conjunto de apoios aos alunos e às famílias”.

“A JUNTA DE FREGUESIA FAZ UMA EXCELENTE APOSTA NA EDUCAÇÃO”

Efectivamente, “a Junta de Freguesia faz uma excelente aposta na educação”, concordou o presidente da Junta, recordando que desde o ano lectivo anterior atribui cada aluno do 1.º ci-



• Nelson Pereira (presidente da Junta Freguesia da Pelariga), o ministro da Educação, João Costa, Pedro Pimpão (Presidente da Câmara Municipal de Pombal) e Luís Francisco Filipe (vogal executivo do Centro 2030 da CCDR Centro)



• Paula Alves, Natália Caeiro, Fernanda Duarte (adjunta de direcção), Sílvia Oliveira, Isabel Simões e Marília Silva são as professoras e educadoras do Centro Escolar da Pelariga

2 Número de estabelecimentos escolares a funcionar na freguesia. Além do Centro Escolar da Pelariga, mantém-se em funcionamento a Escola da Machada com 20 crianças no pré-escolar e 25 no 1.º ciclo, totalizando 45 alunos.



• Actuação das crianças do ATL que já se encontram na nova escola desde o início de Setembro

clo um “voucher de 50 euros para material escolar” e um “voucher de 10 euros para material de desgaste dentro das salas de aula”. Já a cada criança do pré-escolar é atribuído um voucher de 45 euros para materiais de trabalho para as salas de aula.

É “um pequeno mimi-nho” que contribuiu para “crescer o número de crianças” que frequentam as escolas da freguesia, garantindo que a escola da Machada se mantém em funcionamento, sublinhou Nelson Pereira.

Visivelmente emocionado, o autarca lembrou ainda a “luta de vários anos” para que o Centro Escolar da Pelariga pudesse ser hoje uma realidade. Por isso, “é com orgulho que hoje inauguramos esta obra”, que “a Pelariga merece porque, atrevo-me a dizer, a antiga escola da Pelariga era a mais antiga do concelho”.

Por outro lado, “a Pelariga precisava desta obra, porque temos vindo a crescer no número de crianças”, realçou.

“Este espaço muito bonito” prova que “vale mesmo apenas investir nas infra-estruturas”, até porque “não consigo aprender tão bem quando tenho demasiado frio ou demasiado calor, quando o espaço não é adequado ou quando a escola não tem a flexibilidade para que o currículo se desenvolva de diferentes formas”, constatou o ministro da Educação, João Costa.

BÊNÇÃO DA NOVA VIATURA ADQUIRIDA PELA JUNTA

De salientar que a inauguração do Centro Escolar da Pelariga decorreu no passado dia 9 de Setembro, numa cerimónia que foi integrada na comemoração do Dia da Freguesia.

A efeméride, que foi assinalada pelo segundo ano consecutivo, incluiu ainda a bênção da nova viatura adquirida pela Junta da Pelariga para transportar as crianças para a escola. Esta carrinha de nove lugares está equipada com plataforma para cadeira de rodas e com um grau automático para acesso de pessoas com mobilidade reduzida, a qual custou 85 mil euros.

A celebração prosseguiu durante a tarde com a actuação do grupo de danças e cantares de Pousadas Vedras, um baile e um espectáculo de fado humorístico.



• Visita ao interior do estabelecimento de ensino



• A nova viatura adquirida pela junta de freguesia

85

Número de crianças que vão frequentar o Centro Escolar da Pelariga no ano lectivo 2023/2024. Este valor já inclui os cinco alunos que se inscreveram neste estabelecimento escolar entre o dia da inauguração do novo equipamento (9 de Setembro) e o dia de fecho desta edição (dia 12).

neomáquina

SUPERMERCADO

Promoção válida de 01 a 25 de Set.



COLA UHU GLUE
STICK
21g

1,54€

PLASTICINA
CARIOCA PLASTY
10 cores 42173

1,99€



CADERNO A4
OPENFLEX
Pautado sortido;
Xadrez - 48 folhas

3,55€

TESOURA
CARIOCA
15cm

1,19€



CAIXA PROJETOS
A4 ANCOR
C/elástico 42306

3,95€



Mochilas
a partir
de
7,95€

Regressa às AULAS



LÁPIS COR
GIOTTO STILNOVO
24*

7,98€

AGUARELAS
CARIOCA
24*

3,99€



COMPASSO
MAPED ORIGIN
3 Peças 305811

2,99€



LOJA ONLINE - www.neomaquina.pt

Investimento de 22,5 milhões de euros para realizar intervenções

Cerca de 200 habitações “indignas” vão ser melhoradas

O maior investimento de sempre realizado em habitação no concelho vai abranger perto de 500 pessoas e será implementado ao longo dos próximos seis anos. São 22,5 milhões de euros, dos quais 18 milhões serão financiados.

O Município de Pombal vai ajudar a melhorar as condições habitacionais de 193 agregados familiares, correspondentes a 459 pessoas. O acordo de colaboração celebrado entre a autarquia e o Instituto da Habitação e da Reabilitação Urbana (IHRU), no âmbito do Programa de Apoio ao Acesso à Habitação - 1º Direito, foi assinado no dia 30 de Agosto, nos Paços do Concelho, e prevê um investimento de cerca de 22,5 milhões de euros durante os próximos seis anos.

O acordo agora formalizado surge depois de a Câmara ter remetido a sua Estratégia Local de Habitação (ELH), aprovada em Dezembro de 2021, na qual estão sinalizadas as situações de carência habitacional existentes no território.

Num território com 626km2 e 13 freguesias, o diagnóstico, iniciado em 2020, identificou 295 agregados familiares em condições indignas e 628 pessoas, revelou a vereadora Catarina Silva na cerimónia que contou com a presença da secretária de Es-

tado da Habitação, Fernanda Rodrigues. Destes, 193 agregados familiares ficam a cargo do investimento do município, correspondendo a 459 pessoas. Três soluções habitacionais serão promovidas por outras entidades beneficiárias e as restantes 99 promovidas pelos beneficiários directos. Cabe-rá ao Município promover soluções que passam pela reabilitação de fracções ou de prédios habitacionais; a construção de prédios ou empreendimentos habitacionais; e a aquisição de fracções ou prédios para destinar a habitação.

Do total de 22,5 milhões de euros de investimento previsto, a autarquia terá de suportar cerca de 4,4 milhões, uma vez que o financiamento pelo IHRU é de 18 milhões de euros. Destes, 7,6 milhões sob a forma de comparticipações financeiras não reembolsáveis e 10,4 milhões a título de empréstimo bonificado.

Para a vereadora Catarina Silva, a expectativa é que o valor a suportar pe-



• Antes de Pombal, a secretária de Estado (ao centro) já tinha assinado um acordo em Alvaiázere para melhorar a habitação de 12 famílias

lo município seja “reduzido” e, para isso, a autarquia irá submeter candidaturas ao Plano de Recuperação e Resiliência (PRR) e a outros programas de financiamentos. A tutelar da pasta da Acção Social afirma que “não pode haver ninguém no concelho de Pombal a não ter casa de banho, a não ter as coisas mais básicas como água canalizada. Às vezes pensamos que são coisas que já não acontecem no nosso século, mas ainda acontecem”, frisou.

No entender do presi-

dente da Câmara, “este é o maior volume de investimento de sempre realizado em habitação em Pombal”. Pedro Pimpão considera ter sido dado “um passo muito relevante” para, em conjunto, serem encontradas “soluções práticas e concretas para um dos desafios mais importantes e complexos que o nosso País enfrenta: a falta de habitação condigna e a escassez de soluções de habitação para pessoas em situações sociais frágeis, para os mais jovens que pretendem a emancipa-

ção e para as famílias em geral”. O autarca entende tratar-se de “um momento histórico”, destacando o contributo deste investimento para a fixação de pessoas no território e para o aumento da qualidade de vida dos pombalenses.

Pedro Pimpão aproveitou a presença da secretária de Estado da Habitação e da vice-presidente do IHRU para chamar a atenção para “questões tão relevantes como a adaptação dos valores das rendas por metro quadrado de imóveis para habitação”. “Temos noção que o valor de referência publicado pelo INE para o concelho fica muito aquém dos preços que são realmente praticados hoje no mercado”, o que “irá condicionar o acesso ao financiamento” e “trazer dificuldades acrescidas à capacidade de investimento que o município terá para cumprir com os objectivos firmados”.

O autarca disse ainda estar disponível para colaborar com o IHRU “na realização de projectos de construção, nomeadamente de

habitações a custo controlados para jovens”, bem como para abraçar outros projectos com o intuito de “lançar uma revolução no acesso à habitação em Portugal, que permita solucionar este problema cada vez maior da oferta pública habitacional diminuta”.

Fernanda Rodrigues, secretária de Estado da Habitação, admitiu que “houve, ao longo dos últimos anos, uma despreocupação com a necessidade de investimento em habitação” e reconheceu que “é obrigação” do Estado e das autarquias “interpretar e, principalmente, responder aos anseios da população”. Para a governante, os municípios “são fundamentais para esta estratégia [estratégia local de habitação], garantindo que as políticas públicas são implementadas e executadas”. Este deve ser “um trabalho conjunto” para “atingir uma taxa de habitação pública em todo o país, que vá fazer face às grandes necessidades que hoje enfrentamos”.

Dias 6, 7 e 8 de Outubro, em Castanheira de Pera

Vem aí o “Festival de Caminhadas da Serra da Lousã”

A 1ª edição do “Festival de Caminhadas da Serra da Lousã”, organizada pelos Municípios de Castanheira de Pera e Pampilhosa da Serra, numa estreita parceria com o evento congénere “Walking Weekend Pampilhosa da Serra”, está marcada para os dias 6, 7 e 8 de Outubro e promete experiências únicas que incluem património natural, saber-fazer, gastronomia e paisagens de cortar a res-

piração.

Durante três dias, e à ‘boleia’ do pedestrianismo, a organização promete um “programa diversificado, criativo e especialmente vocacionado para proporcionar experiências multisensoriais”. Repleto de “emoções fortes”, o festival de caminhadas dará a conhecer “os recantos únicos de Castanheira de Pera, o seu património natural, saber-fazer, gastrono-

mia e paisagens de cortar a respiração, com diversas caminhadas temáticas, repletas de experiências únicas”.

Respeitando a capacidade de carga do território e dos seus ecossistemas, o festival é limitado a 80 participantes.

Na sexta-feira, 6, é dia de recepção aos participantes, apresentação e credenciação. No sábado, a manhã é dedicada a conhe-

cer os percursos pedestres de Castanheira de Pera. Entre opções com distâncias mais longas e percursos mais curtos, complementados com performances musicais, os festivaleiros são convidados a “pôr a mão na massa” e a desafiar os cinco sentidos. Antes do jantar-concerto, a tar-

de é dedicada a multi-actividades (dentro ou fora de água), onde o paintball promete pôr à prova a pontaria de cada um.

O último dia, domingo, oferece opções de caminhadas dentro e fora de água, mais intensas ou mais relaxantes, com degustação de infusões e yo-

ga. O festival encerra com um almoço-convívio à maneira Castanheirense, antes da apresentação do programa do “Walking Weekend Pampilhosa da Serra 2024”.

Inscrições e mais informações podem ser obtidas em www.festivaldecaminhadas.pt.

FAKRO

JANELAS DE TELHADO / ESCADAS DE SOTÃO

POMJALSOL
Implantação e comércio de janelas



• Rua da Indústria, Lote 13 • 39° 55' 32.87" N 8° 38' 10.6" W
Zona Industrial da Farnela • +351 236 207 070
3100-516 Pombal | Portugal • +351 936 772 319
• pomjalsol@pomjalsol.com • +351 919 157 975

APLS
AVALIAÇÕES & TOPOGRAFIA

ANTÓNIO POIARES • apls.avaliacoes.topografia@gmail.com • LEANDRO SIOPA
914 507 865 • [apls.avaliacoes.topografia.cadastro](https://www.facebook.com/apls.avaliacoes.topografia.cadastro) • 961 301 888

Levantamentos Topográficos • GPS / Georreferenciação • Avaliação de Imóveis • Localização de Prédios

Instituição financiou obras para adaptar casa de miúdo com mobilidade reduzida

Academia do Bacalhau de Paris ajuda menino Pedrito

“Quase que estou grato por ter ajudado o Pedrito”. Foi com este sentimento de dever cumprido e com a certeza de que fez “uma boa escolha” que Luís Gonçalves, presidente da Academia do Bacalhau de Paris, saiu da casa do Pedrito, onde a instituição que preside financiou algumas obras que farão a diferença no dia-a-dia do menino portador de distrofia muscular, uma doença degenerativa e altamente incapacitante.

“A mim, enquanto presidente da Academia do Bacalhau de Paris, chegam-me vários pedidos por semana”, contou Luís Gonçalves, adiantando que “alguns são mesmo necessidades e outros são mais de conforto”.

“Neste caso senti que era mesmo uma necessidade”, disse, adiantando que “vou daqui feliz, porque fiz uma boa escolha” ao optar por financiar “algumas obras em casa do Pedrito, num investimento que ronda os 13 mil euros”.

Essas obras consistiram em alargar algumas portas no interior da habitação, construir uma casa de banho adaptada e suprimir um degrau de acesso ao ex-

terior, facilitando a mobilidade do Pedrito, que se desloca numa cadeira de rodas eléctrica.

O pedido de ajuda para o Pedrito chegou à Academia do Bacalhau de Paris “através de Armindo Gameiro e o filho Alexandre, dois compadres (designação que damos às pessoas que aderem ao nosso movimento) que insistiram na incapacidade do Pedrito”, disse aquele dirigente, admitindo que “a história do Pedrito tocou-me”.

Mas Luís Gonçalves ficou ainda mais sensibilizado após conhecer pessoalmente o Pedrito e ficar a par de toda a sua história. E depois do que viu, não tem dúvidas: “tenho a certeza que fiz uma boa escolha e uma boa acção”. Por isso, “vou daqui feliz” e “quase que estou grato por ter ajudado o Pedrito”.

De salientar que a Academia do Bacalhau de Paris é uma das 67 Academias do Bacalhau espalhadas por todo o mundo. “A nossa instituição tem como base a solidariedade, a amizade e a portugalidade”, explicou aquele dirigente, realçando que ao longo dos anos “temos feito doações impor-

tações não apenas em França, onde temos a nossa sede, mas também em Portugal”. “As ajudas são sempre para pessoas ou instituições que apoiam pessoas”, sendo que “tudo o que conseguimos doar e partilhar são fundos que pedimos a outros”, uma vez que “a Academia não tem rendimentos”.

Para ajudar o Pedrito, a Academia do Bacalhau de Paris promove esta quinta-feira (14 de Setembro), em França, um jantar solidário para angariação de fundos.



● A família de Pedrito mostrou à presidente da Junta de Abiul e a Luís Gonçalves [à direita] as adaptações feitas na casa

CARTÓRIO NOTARIAL DE POMBAL

A CARGO DA NOTÁRIA JOANA CRAVO BATISTA

Certifico para efeitos de publicação, que por escritura de Justificação outorgada em 08/09/2023, lavrada a folhas 100 e seguintes do Livro de Notas para Escrituras Diversas nº. 4C, deste Cartório sito na Rua António Varela Pinto, nº. 29, Pombal, a cargo da notária em substituição, Joana Filipa Cravo Batista, compareceram como outorgantes: **Maria de Lurdes Gonçalves Ferreira Figueiredo**, NIF 166613916, natural da freguesia de Sacavém, concelho de Loures e marido **João Gomes Carrola Figueiredo**, NIF 166613908, natural da freguesia de Salgueiro, concelho do Fundão, casados sob o regime da comunhão geral de bens, residentes na Rua Luís de Camões, nº. 10, no lugar de Lagoinha, freguesia e concelho de Palmela, declararam que, com exclusão de outrem, são donos e legítimos possuidores dos seguintes prédios:

Um- **prédio urbano** composto por casa de habitação com dois pisos e logradouro, com a área total de 390m², correspondendo, 159,18m² a superfície coberta e 230,82m² a superfície descoberta, sito em Vale, freguesia e concelho de Pombal, a confrontar do norte com herdeiros de Joaquim Ferreira, do sul e do poente com Joaquim Ferreira Moço e do nascente com caminho, inscrito na respetiva matriz da sob o artigo 1614, com o valor patrimonial para efeitos de IMT e Imposto de Selo de 33.832,99€, e omissos na Conservatória do Registo Predial de Pombal;

Dois- **prédio rústico** composto de terreno de mato, vinha, oliveiras e figueiras, com a área de 2630m², sito em Vale da Lagoa, freguesia de Vila Cã, concelho de Pombal, a confrontar do norte com Joaquim Domingues, do sul com Manuel Luiz Moço, do nascente com Manuel Ferreira Carrasqueiro e do poente com Estrada Camarária, inscrito na respetiva matriz da sob o artigo 6725, com o valor patrimonial para efeitos de IMT e Imposto de Selo de 238,29€, e omissos na Conservatória do Registo Predial de Pombal;

Que desconhecem qualquer proveniência matricial para além das indicadas; Que as referidas verbas vieram à posse da justificante, ainda no estado de solteira tendo posteriormente vindo a casar com o atual cônjuge no dia dez de Setembro de mil novecentos e setenta e sete sob o regime da comunhão geral de bens, **por contrato verbal de doação**, em que foram doadores os pais da justificante, Joaquim Ferreira e mulher Rosa da Conceição Gonçalves, casados que foram no regime da comunhão geral de bens, residentes no lugar de Vale, freguesia e concelho de Pombal, atualmente já falecidos, em dia e mês que não pode precisar, mas seguramente antes de Agosto do ano de mil novecentos e setenta e sete, não tendo, todavia, o respetivo contrato sido reduzido a escritura pública; Que, em virtude daquela doação, não obstante a falta de título, desde o ano de mil novecentos e setenta e sete, primeiro pela justificante mulher e após o casamento, pelo casal, sempre têm possuído aqueles prédios, exercendo todos os direitos e deveres correspondentes ao direito de propriedade, usufruindo dos imóveis, gozando de todas as utilidades por eles proporcionadas, participando nas suas vantagens e encargos, praticando todos os atos materiais de uso e aproveitamento, nomeadamente e relativamente ao prédio urbano usufruindo do imóvel, nele guardando os seus pertences, cuidando-o, reparando-o e fazendo as obras necessárias para a sua manutenção e quanto ao rústico, limpando o terreno, tratando das árvores, roçando o mato, com ânimo de quem exercita direito próprio, sendo reconhecidos como seus donos por toda a gente, fazendo-o de boa fé, por ignorar lesar direito alheio, pacificamente, porque sem violência, contínua, porque nunca interrompida, e pública, porque à vista e com o conhecimento de toda a gente, sem o posição de ninguém e tudo isto por lapso de tempo superior a **vinte anos**; Que, dadas as enumeradas características de tal posse, os outorgantes adquiriram os referidos prédios por **usucapião**, que expressamente invocam, justificando o seu direito de propriedade perfeita, dado que esta forma de aquisição não pode ser comprovada por qualquer outro título formal extrajudicial. **Está conforme.**

Pombal, 11 de Setembro de 2023.
A Notária (Joana Filipa Cravo Batista)
Pombal Jornal n.º 262 de 14 Setembro de 2023

doutorfinanças

Serviço gratuito

Anda às voltas com o seu Crédito Habitação?

A solução está a chegar a Pombal!



Brevemente nas Galerias Jerónimo

SSRA, UNIPESSOAL LDA ESTÁ REGISTADO NO BANCO DE PORTUGAL, COM O NÚMERO DE REGISTO 0003456, COMO INTERMEDIÁRIO DE CRÉDITO VINCULADO, SEM REGIME DE EXCLUSIVIDADE, TENDO CELEBRADO CONTRATO COM AS SEGUINTE ENTIDADES: BANCO SANTANDER TOTTA, S.A., NOVO BANCO, S.A., BANCO BIC PORTUGUÊS, CAIXA GERAL DE DEPÓSITOS, S.A., BANCO BPI, S.A., BANKINTER, S.A. - SUCURSAL EM PORTUGAL E SICAM - CAIXA CENTRAL E CAIXAS DE CRÉDITO AGRÍCOLA MÚTUO. SSRA, UNIPESSOAL LDA ESTÁ AUTORIZADO A: I) APRESENTAÇÃO OU PROPOSTA DE CONTRATOS DE CRÉDITO A CONSUMIDORES; II) ASSISTÊNCIA A CONSUMIDORES, MEDIANTE A REALIZAÇÃO DE ATOS PREPARATÓRIOS OU DE OUTROS TRABALHOS DE GESTÃO PRÉ-CONTRATUAL RELATIVAMENTE A CONTRATOS DE CRÉDITO QUE NÃO TENHAM SIDO POR SI APRESENTADOS OU PROPOSTOS; III) CELEBRAÇÃO DE CONTRATOS DE CRÉDITO COM CONSUMIDORES EM NOME DOS MUTUANTES; IV) PRESTAÇÃO DE SERVIÇOS DE CONSULTORIA.

Biblioteca Municipal celebra 25 anos da sua abertura

Uma casa de todos com histórias sem fim

Nuno Tomaz Oliveira

Foi a 24 de Setembro de 1998 que a Biblioteca Municipal de Pombal abriu as suas portas ao público. Pese embora o edifício tivesse sido inaugurado a 11 de Novembro de 1997, foi preciso esperar quase um ano para que os pombalenses dele comessem a usufruir. E para aqueles que ainda se lembram da anterior biblioteca, no piso térreo dos Paços do Concelho, a diferença não podia ser maior. O novo edifício é, sem dúvida, um dos maiores equipamentos públicos construídos no concelho.

Desde o ano da abertura, a Biblioteca Municipal de Pombal faz parte da Direcção Geral do Livro, dos Arquivos e das Bibliotecas e, vinte anos depois, integrou a Rede Intermunicipal de Bibliotecas da Região de Leiria. Mas um ano importante (e tem outros mais que pode consultar na cronologia anexa) é o de 2008, em que foi constituída a Rede de Bibliotecas de Pombal (RBP), em articulação com a Rede de Bibliotecas Escolares. Esta rede congrega, para além da própria Biblioteca Municipal, mais 25 bibliotecas no concelho, incluindo as bi-



• O edifício foi inaugurado no primeiro mandato de Narciso Mota

bliotecas escolares.

Parte do espólio da Biblioteca foi doado pela Fundação Calouste Gulbenkian nos anos anteriores à construção do novo edifício. Mas o número de livros foi aumentando de ano para ano e, segundo o software de gestão integrada da coleção da RBP, situa-se actualmente na casa dos 76 mil. Nestes, inclui-se a doação da coleção particular do Almirante António da Silva Ribeiro, com cerca de 2000 livros, ocorrida em 2020. E já que falamos em números, a rede tinha, a 31 de Agosto deste ano, 20.014 utilizadores inscritos, tendo registado 13.343 empréstimos durante o ano passado.

Um quarto de século após a sua abertura, os objectivos principais que foram definidos mantêm-se intactos. O esforço em criar e manter hábitos de leitura em diversas faixas etárias vai sendo aprimorado, mesmo sabendo que não é tarefa fácil. Há actividades pontuais e regulares, destinadas sobretudo às famílias, que se vão mantendo ao longo dos anos, e outras, como o Clube de Leitura, os Contos ao Luar ou Palavras que Iluminam a Noite, que têm conquistado espaço junto da comunidade, revelando-se importantes momentos culturais que vão além da promoção do livro e da leitura. E como não mencionar o Cami-

nhos de Leitura, o Encontro de Literatura Infantojuvenil que cresceu até se tornar um dos mais importantes do país, sendo organizado anualmente pela Biblioteca. Os maiores desafios centram-se agora na criação de novas estratégias de aproximação à comunidade, na construção de uma postura mais proactiva e inovadora no trabalho, não apenas com o livro e com a leitura, mas com o desenvolvimento de outras competências recorrendo a estratégias e ferramentas adequadas a um mundo que se revela sempre mais digital.

Mas a Biblioteca continua a ser um espaço de acesso livre e gratuito, que apoia a população nas suas mais variadas necessidades, quer seja como local de estudo em tempo de exames, de auxílio à população imigrante na preparação de currículos e pesquisas na internet, ou até à população sénior que quer apenas um espaço para passar algum do seu tempo a ler um jornal ou uma revista.

A Feira do Livro está de regresso este ano, de 25 de Setembro a 1 de Outubro, ao Largo da Biblioteca.

25 anos de histórias, 25 anos de memórias

24 de setembro de 1998 - Inauguração da Biblioteca Municipal de Pombal – data de abertura ao público do novo edifício

1998 – Integra a Direcção Geral do Livro dos Arquivos e das Bibliotecas

2003 – Primeira edição do Encontro de Literatura Infantojuvenil (hoje Caminhos de Leitura)

2008 – Ano de criação da Rede de Bibliotecas de Pombal

2013 - Utilização do Biblio.net como software de gestão integrada da coleção (um passo importante no processo de gestão da coleção)

2015 - Adquire uma nova carrinha para o serviço da Biblioteca Itinerante de Pombal

2018 – Integra a Rede Intermunicipal de Bibliotecas da Região de Leiria (RIBRL)

2019 – Inaugura o Espaço Maker – Doing Pombal

2020 – Vence o prémio Autarquia do Ano com o Projeto Cacifo de Leituras

2021 – Vence o prémio Maria José Moura – Boas Práticas em Bibliotecas Públicas com o Projeto Cacifo de Leituras

2022 – Apresenta o Observatório de Leitura e o Selo Caminhos de Leitura

2023 – Oferece a todos os leitores o serviço Press-reader

2023 – Apresenta o Espaço BeDeteca



PUBLICIDADE 04/2023

CA SOLUÇÕES DE CRÉDITO HABITAÇÃO

Do Crédito Agrícola à tua nova casa são só 5 passos

Estamos com as famílias por um bem maior.

Se precisas de uma ajuda para comprar a tua primeira casa, fala com o Crédito Agrícola. Porque do Crédito Agrícola à tua nova casa são só 5 passos.



Para mais informações:
creditoagricola.pt



Caixa Central – Caixa Central de Crédito Agrícola Mútuo, CRL registada junto do Banco de Portugal sob o nº 9000

Intervenção inclui requalificações de espaços comuns e criação de loja típica

Na aldeia do Vale vai nascer um projecto turístico diferenciador

Mas há muito que a comunidade anseia pela valorização do imenso património - material e imaterial - que a aldeia oferece, através da criação de infra-estruturas de apoio a quem a visita. Nos últimos anos, a Associação Amigos da Aldeia do Vale tem assumido boa parte da tarefa de promoção da riqueza imaterial, através da realização de actividades que procuram resgatar usos e costumes de outrora. Mas a colectividade presidida por Ernesto Ferreira sonha ir mais além.

Para isso, 'bateu à porta' do Município de Pombal para solicitar apoio na concretização de um projecto que pretende "ser uma referência turística", atendendo às suas características "diferenciadoras", como explica Michael António, membro dos órgãos sociais e morador na aldeia. O objectivo é realizar uma "intervenção urbanística e estrutural que permita depois desenvolver as actividades que podem fazer essa diferença", alavancando aquilo a que Michael António designa como "turismo dos saberes e das tradições de uma aldeia serrana".

"Há uns anos, a aldeia foi objecto de uma intervenção que passou pelo calçamento das ruas e pela construção de muros de pedra seca", conta. Já depois disso, "a associação sugeriu ao município fazer a recuperação de algum do património edificado, respeitando os materiais e a tipologia de construção" naqueles que são os espaços públicos de referência: o Largo da Capela e o Largo da Fonte, unidos através da Rua da Fonte e que, nesse enquadramento, será também alvo de intervenção.

"Pretende-se, nesses locais, criar espaços de lazer e de convívio", não só "para os desportistas e quem está de visita", mas também "para os que aqui vivem ou ficam alojados", pormenori-



• Ernesto Ferreira, Arminda e Michael António na casa que será transformada em Loja Típica

za Michael António.

Paralela e complementarmente a esta requalificação, da responsabilidade do município, vai nascer junto ao Largo da Capela, pela mão da Associação Amigos da Aldeia do Vale, uma Loja Típica de Aldeia, que irá funcionar numa pequena casa, devoluta, adquirida pela colectividade, logo nos seus primórdios.

A loja, cujo funcionamento será assegurado pela associação, pretende ser uma 'montra' dos antigos espaços comerciais existentes nas aldeias, "onde se comprava um pouco de tudo". Nesta viagem ao passado não vai faltar também "uma réplica" das tradicionais tabernas.

Para além do cariz comercial e etnográfico que lhe está subjacente, a Loja Típica de Aldeia funcionará como "posto de turismo avançado", alavancado nas novas tecnologias, disponibilizando, por exemplo, serviço de internet, adianta Michael António.

Na área circundante à loja e paredes meias com o

Largo da Capela, está igualmente prevista a criação de um espaço de lazer e de repouso (num conceito semelhante ao de esplanada), munido de cobertura, cujo terreno também já foi comprado pelo município. O local propiciará a dinamização de actividades ao longo de todo o ano, por parte da colectividade.

Nesta estratégia onde as tradições marcam o compasso, há ainda lugar para a recriação de um curral comunitário, a implementar em currais antigos adquiridos pela autarquia, junto ao mesmo largo. O objectivo, conta Michael António, é "voltar a fazer a criação de burro", com os requisitos exigidos para o efeito, nomeadamente no campo da "certificação".

"O que a associação e a comunidade do Vale pretendem é fazer um projecto que venha a ser uma referência turística", constata o mesmo morador, que há cinco anos trocou a cidade pela "qualidade" de vida na aldeia, onde sente que foi "adoptado", numa alusão à forma como

tudo o que é património edificado". A ideia é "também desenvolver iniciativas nessas eiras, para redescobrir tradições como a descamisada, entre outras".

RECUPERAR O ANTIGO LAVADOURO

A intervenção em espaços públicos inclui ainda a Rua e o Largo da Fonte, onde se espera trazer à luz do dia património soterrado. "Existia ali uma estrutura em pedra, onde as pessoas desciam por umas escadas para ir recolher água à fonte", mas também "um lavadouro, que estará soterrado". Para isso, a associação propôs ao município realizar ali "sondagens geológicas", uma vez que "há pessoas ainda vivas que sabem a localização exacta do lavadouro". O objectivo é "devolvê-lo à comunidade", fazendo daquele "um espaço icónico", sublinha Michael António.

"O que está a ser pedido à Câmara é que, em simultâneo, desenvolva o projecto dos espaços públicos do Largo da Capela, do Largo da Fonte e da rua que os une", afirma o morador, dando nota que "o projecto da loja não consegue funcionar, nem consegue ser executado, se aquelas intervenções públicas não avançarem".

"O primeiro passo está a ser dado e acreditamos que este projecto, muito bem estruturado e pensado, possa ser replicado para as restantes aldeias serranas do concelho", nota Michael António.

Tal como já foi referido na edição anterior, o executivo autárquico aprovou a atribuição de um apoio financeiro, no valor de 17.835 euros, para apoiar o projecto de execução da Loja Típica de Aldeia, cuja adjudicação já foi feita. Deverá estar concluído no prazo de seis meses.

A estratégia delineada para a aldeia está igualmente associada a um projecto de intervenção nas ribeiras do Vale, de forma a "redescobrir e limpar as linhas de água, permitindo passar e passear pelas suas margens", através de "percursos pedestres". O projecto, adianta Michael António, "já foi aprovado pelo Instituto de Conservação da Natureza e Florestas e pela Agência Portuguesa do Ambiente". Será executado pela associação, através de protocolo a celebrar com a Câmara Municipal.

Festa em Vila Câ de 5 a 8 de Outubro

Nos próximos dias 5, 6, 7 e 8 de Outubro, Vila Câ presta honras a N.Sra. do Rosário. No primeiro dia, destaque para a noite de rock e animação DJ. Na sexta (6), o Duo Tomané dá o pontapé de saída para o baile (21h00) e pela noite dentro é o DJ Angel quem dá os acordes à festa. Para sábado fica reservada a corrida de frangos (15h00) e jogos tradicionais dinamizados pela Vilaventura. Há ainda porco no espeto (16h00) e missa vespertina com procissão de velas (20h00). Quim Barreiros é cabeça-de-cartaz nesse dia e sobe ao palco às 22h00. A noite encerra com Graciano Ricardo (23h30). No último dia, há caminhada (09h00) com a participação dos Canta a Cuca e Vilaventura, podendo as inscrições ser feitas no local. A missa solene é às 15h00, seguida de procissão. Após as cerimónias religiosas há vendas de andores e passagem de testemunho à nova Comissão de Festas. A partir das 17h00, realiza-se o festival de folclore, actuam os One Vision (tributo aos Queen), às 21h00, e o programa encerra com música dos anos 80, a cargo DJ Cazé, e fogo-de-artifício.

Festa em São João da Ribeira

A aldeia de S. João da Ribeira (Almagreira) está em festa este fim-de-semana (16 e 17). No sábado, Graciano Ricardo conduz o baile (21h30) e no domingo o destaque vai para a missa solene (15h00), os jogos tradicionais e venda do ramo. Os Pauliteiros de Vila Nova de Anços animam o arraial a partir das 17h00 e depois disso há lanche com febras e o baile com Big Banda (18h30).

cultiflor
VIVEIROS

Tel. / Fax: 233 959 785 | Tlm. 916 255 387 | 963 284 156
E.N. 109 Vieirinhos 3105-069 - Carriço

/VIVEIROS CULTIFLOR
www.viveiroscultiflor.pt | viv.cultiflor@sapo.pt

Crescimento “mais expressivo” dos crimes contra o património

Criminalidade em Pombal aumentou 22% no primeiro semestre do ano

A criminalidade registada pela Polícia de Segurança Pública (PSP) em Pombal aumentou 22% nos primeiros seis meses deste ano face ao mesmo período de 2022. Esta “potencial tendência de subida” contrasta com a “estabilidade de valores” verificada nos últimos anos, refere aquela força de segurança.

“Ao efectuar a comparação com o período homólogo do ano passado verificamos uma potencial tendência de subida” da criminalidade na cidade de Pombal, informou o co-

mandante distrital em suplência da PSP de Leiria, salientando que houve um aumento de 168 crimes registados em 2022 para 205 registados em 2023. Estes números mostram que a criminalidade cresceu 22,02% no primeiro semestre.

“Quanto à criminalidade de violenta e grave, os números apontam no mesmo sentido”, realça o intendente António Monteiro, frisando que se verificou “um ligeiro aumento” de cinco crimes em 2022 para oito crimes em 2023.

Portanto, “constata-se em termos semestrais uma tendência de subida, sendo certo que só no final do ano poderemos aferir se a criminalidade subiu, desceu ou se se irá manter em linha com os outros anos”.

E “analisando os valores anuais da criminalidade geral, bem como da criminalidade violenta e grave, verificamos que nos últimos anos não tem havido grandes oscilações, constata-se um ligeiro decréscimo desde 2020”, esclareceu o comandante distrital da PSP, reiterando a “esta-

bilidade de valores”.

BURLA INFORMÁTICA É O CRIME MAIS REGISTADO

“O tipo de crime que assume maior predominância é a burla informática e nas comunicações”, afirmou o intendente António Monteiro, dando conta que, “desde o início do ano, registámos na Esquadra da PSP de Pombal 29 crimes desta tipologia, sendo que 11 desses processos foram tramitados em sede de investigação criminal, dada a vontade dos lesados em prosse-

guir criminalmente contra o(s) seu(s) autor(es)”.

Já a utilização de armas brancas e armas de fogo na prática dos crimes é “residual”, mantendo-se em “valores idênticos ao ano anterior”, adiantou, revelando que os números gerais mostram “um ligeiro decréscimo nos crimes contra as pessoas e um aumento mais expressivo na criminalidade contra o património”, sendo estes os dois grandes grupos criminais onde a maior parte do expediente policial se concentra.

Aquele responsável afirmou ainda que “não é possível definir com exactidão os factores que influenciam a sua evolução”, contudo “não podemos desassociar [a criminalidade] das dificuldades económicas sentidas (crise e inflação) e da problemática em torno das adições”.

Por outro lado, o comandante distrital da PSP rejeita que o aumento da criminalidade possa estar relacionado com a crescente comunidade imigrante, até

porque “verificamos que estes números estão ao nível dos anos anteriores, não se verificando disparidades acentuadas” nos últimos 10 anos. Todavia, “verificando-se um aumento da população, será expectável que a criminalidade tenha tendência para aumentar”.

O intendente António Monteiro destacou igualmente o “aumento progressivo do número de detenções na Esquadra de Pombal” em 2023, comparativamente com os anos anteriores, e revelou que “os dados estatísticos registados na Esquadra de Pombal estão em linha com a tendência registada na restante área de responsabilidade da PSP de Leiria”.

De salientar que estes dados foram facultados ao Pombal Jornal após a ocorrência de dois esfaqueamentos na cidade, onde, desde o início do ano, ocorreram oito crimes de roubo e 55 crimes de ofensas à integridade física (incluindo os crimes de violência doméstica).

Certame realiza-se a 30 Setembro e 1 Outubro

Artesanato, música, tasquinhas e muito mais no BioArtes

Está marcada para os dias 30 de Setembro (sábado) e 1 de Outubro (domingo) mais uma edição do BioArtes, uma iniciativa da Junta de Freguesia de Pombal destinada a promover produtos e artesanato locais. O evento tem como ‘palco’ o Jardim do Cardal e abre portas a partir das 15h00 de sábado com a habitual mostra de artesanato, dinamizada pela Associação de Artesãos de Pombal (ADAP). De tarde um

mercado de trocas infantil.

Mas nem só de artesanato vive o BioArtes. A música também se faz ouvir e, a partir das 15h00, a animação está assegurada no 1º Encontro de Concertinas da Freguesia. A fechar o dia os DJ’s Bagunçada. No domingo, a partir das 17 horas, está de regresso o Festival de Folclore da Freguesia de Pombal. O certame conta, ao longo dos dois dias, com workshops de artesanato, tasquinhas etnográficas

Correcção

ESCOLA DE DANÇA KELLY LISBOA

Na última edição do Pombal Jornal, na notícia intitulada “Pombalenses foram os melhores no sapateado”, a Escola de Dança Kelly Lisboa identificou erradamente uma das alunas. Onde se lê que o dueto de sapateado é formado pelos pombalenses Danilo Santos e Bruna Santos, deve ler-se Danilo Santos e Leonor Marto.

Recorde-se que este dueto conquistou o primeiro lugar no concurso europeu “All Dance Europe”, realizado entre 3 e 6 de Agosto, em Tarragona (Espanha), numa coreografia com a assinatura de Kelly Lisboa. Ao todo, a escola de dança apresentou quatro coreografias a concurso, alcançando, todas elas, lugares de destaque.

ORGANIFACHO
Legalização de Veículos, Lda.
DECLARANTES ADUANEIROS - Cédula 263216

ESTÁ DE REGRESSO A PORTUGAL?

TRATAMOS DA LEGALIZAÇÃO DO SEU CARRO
LIGUE 236 244 774

Tel. 236 244 774 / Tm. 917 248 199
E-mail: organifacho@gmail.com • www.organifacho.com
Z. Ind. da Formiga • Rua Dr. José Farinha Portela Fernandes, Lt. 3-B5 • 3100-394 POMBAL



O DESPERTAR DE MEIRINHAS

NÚMERO 2 DA 2.ª SÉRIE | ANO 1 | TRIMESTRAL | SETEMBRO 2023
DIRECTOR JOÃO PIMPÃO | E-MAIL GERAL@JF-MEIRINHAS.PT | TELEF: 236 948 787
O DESPERTAR DAS MEIRINHAS FAZ PARTE INTEGRANTE DO POMBAL JORNAL E NÃO PODE SER VENDIDO SEPARADAMENTE

ESTATUTO EDITORIAL de “O DESPERTAR de Meirinhas”

1. “O DESPERTAR de Meirinhas” é uma publicação institucional pertencente à Junta de Freguesia de Meirinhas, que tem como principal objetivo assegurar a veiculação de informação relevante sobre a vida da Freguesia e da Autarquia, mantendo a sua matriz local e regionalista, consciente de que as atividades promovidas pela Freguesia devem chegar ao conhecimento dos seus cidadãos.

2. “O DESPERTAR de Meirinhas” constitui um traço de união entre todos os meirinhenses, in-

dependentemente das suas diversas opiniões.

3. “O DESPERTAR de Meirinhas” tem também como intuito a promoção da cultura e dos traços distintivos deste território, do seu património e das suas gentes, produzindo informação nova e coligindo a que é veiculada pelos órgãos de comunicação social.

4. “O DESPERTAR de Meirinhas” assegura, sempre que possível, numa rubrica das suas pági-

nas, a possibilidade de expressão e confronto das diversas correntes de opinião política representadas na Assembleia de Freguesia.

5. “O DESPERTAR de Meirinhas” assume a responsabilidade de emitir opinião própria, visado sempre a defesa da Freguesia e das suas gentes, com responsabilidade, criatividade e liberdade crítica. Procurará sempre que possível esclarecer as matérias sensíveis visando que os cidadãos possam efetivamente ficar mais elucidados.

Pela terceira vez consecutiva MEIRINHAS É ECOFREGUESIA

Página 3



DESPORTO

Treinadores e o plantel principal da ARM para a temporda de 2023/2024

Página 14

ECONOMIA

Junta propõe Mais Habitação nas sedes de Freguesia

Página 5

RAÍZES

João Ferreira, o primeiro Eurodeputado com raízes em Meirinhas

Página 7

EDUCAÇÃO

“Explorando o Mundo do dinheiro” é tema para a nova AEC

Página 16

Igreja de Meirinhas comemora 40 anos

As fotografias de grupo dos primeiros casamentos

Página 12

Pe Orlandino termina missão na paróquia

Página 16

Jornadas Mundias da Juventude | Meirinhas na JMJ

Página 8



Apoios no âmbito da Ação Social Escolar

O Município de Pombal está a elaborar o Regulamento Municipal de Atribuição e Funcionamento dos Apoios no âmbito da Ação Social Escolar, originado pela necessidade de adaptar os regulamentos existentes às novas competências que o Município de Pombal assumiu na área da Educação, bem como na vontade política do executivo municipal em aumentar e melhorar os apoios às famílias.

O regulamento visa definir as condições de atribuição e funcionamento dos apoios no âmbito da ação social escolar, que beneficiem as crianças e alunos que frequentam estabelecimentos de ensino da rede pública e escolas particulares ou cooperativas em regime de contrato de associação, desde a educação pré-escolar, o ensino básico, o ensino secundário e ensino profissional, do concelho de Pombal.

Este documento concretiza as modalidades de apoios a atribuir pelo Município de Pombal no âmbito da ação social escolar, que revestem as seguintes modalidades:

a) Transportes escolares; b) Refeições escolares; c) Lanches escolares; d) Material escolar/Visitas de Estudo; e) Programa de expansão e desenvolvimento da educação pré-escolar/atividades de animação e de apoio à família (AAAF) - acolhimento e prolongamento de horário.

A versão integral do documento está disponível no site do Município de Pombal, www.cm-pombal.pt

No âmbito da consulta pública do Projeto de Regulamento Municipal de Atribuição e Funcionamento dos Apoios no âmbito da Ação Social Escolar a Junta de Freguesia de Meirinhas remeteu as seguintes sugestões:



Refeições escolares Capítulo III, Artigo 29º, ponto 3.

Saudamos a possibilidade de poderem ser estendidos durante os períodos de interrupção letiva do Natal e da Páscoa, a alunos integrados nos 1º e 2º escalão de rendimentos determinados para efeitos de abono de família; no entanto sugere-se que esta possibilidade seja alargada a todas as interrupções letivas, uma vez que a necessidade que esta medida visa colmatar também existe nas restantes interrupções letivas, bem como deve ser alargada esta possibilidade aos períodos que medeiam entre o fim e o início do ano letivo (interrupção letiva de "verão"), talvez exigindo a entrega da matrícula para o ano seguinte, como documento comprovativo da manutenção da situação escolar

Atividade de Ocupação nas Interrupções letivas, Artigo 3º

Saudamos o incremento do lanche escolar nas modalidades de apoios, no entanto devem também as Atividades de Ocupação nas Interrupções Letivas serem consideradas nas Modalidades de Apoio, sendo realizada por comparticipação percentual do valor pago pela frequência das interrupções letivas, considerando-se um teto máximo de pagamento e a percentagem de pagamento ser calculada com base na tabela de cálculo dos apoios às AAAF

Trata-se de uma altura bastante delicada

pois as famílias que não possuem rede familiar de apoio têm de colocar os jovens nestas atividades o que encarece o orçamento familiar ou ficam na obrigação de gozarem férias separadamente e não o podem fazer em conjunto em família

Apoio à Aquisição de material escolar, Artigo 40º

Este artigo apresenta um mecanismo adequado, no entanto deve ser consolidado com a obrigatoriedade de remessa ao município de cópia dos comprovativos, de aquisição do material apoiado, emitidos em nome do aluno apoiado. Assim esta medida também deve constar na redação do Artigo 6º, acrescentando-se às situações de exclusão o não envio de comprovativo de aquisição do material escolar apoiado. Esta exclusão, no nosso entender, deve ser só deste apoio em concreto, podendo ser beneficiário de todos os outros apoios

Famílias Numerosas

Como incentivo à natalidade e à promoção da família, entende-se como importante sugerir uma discriminação positiva às famílias numerosas, propondo-se que o 3º e seguintes filhos gozem dos apoios similares aos concedidos aos alunos integrados no 1º e 2º escalão de rendimentos determinados para efeitos de abono de família; independentemente dos rendimentos dos agregados familiares.

Editorial

O Despertar de Meirinhas é um jornal aberto a todos!!

Que todos e cada um saibam que estas páginas estão abertas aos vossos textos, fotos, opiniões e é grande a vontade que quem tenha interesse em Meirinhas, tenha no nosso jornal uma companhia trimestral.

Que todos sintam este jornal como seu.

Comemora-se a 15 de setembro o Dia Internacional da Democracia.

Meirinhas tem vindo a desenvolver e a implementar programas de cidadania ativa, de democracia participativa e de aproximação dos eleitores aos eleitores.

O programa Jovem Presidente de Junta, pioneiro a nível nacional, é o programa mais icónico, mas não o único, nem, com certeza, o último.

Mais ideias surjam, mais propostas nos façam, mais desafios se nos apresentem que a todos iremos procurar corresponder.

É este ambiente colaborativo e participativo que nos fez solicitar a adesão da Freguesia de Meirinhas ao Observatório Internacional da Democracia Participativa.

Porque também nos cabe a nós colocar Meirinhas nos maiores patamares.

João Pimpão

FICHA TÉCNICA

DIRETOR: João Pimpão

COLABORADORES: Tânia Mota, Judite Silva, Andreia Lopes, Anabela Mota, Cátia Gaspar, Dina Mota Assis, Enio Mota, Leandro Correia, Paulo Pereira, Rita Santos, Sónia Henriques, Sónia Simões, Tânia Fernandes, Telma Pinto, Ângela Silva, Nelson Mendes e Alfredo Antunes Faustino

EDITORA DE FOTOGRAFIA:

Bruna Gaspar

FOTOGRAFIAS: Bruna Gaspar, JF Meirinhas e internet

DESIGN CABEÇALHO:

Jorge F. Ramos

PROJETO GRÁFICO:

Paulo César

IMPRESSÃO Lusoibéria Avº da

República nr 6 1º Esq

1050-191 Lisboa - Portugal

TIRAGEM 4500 exemplares

PROPRIEDADE:

Junta de Freguesia

de Meirinhas

Rua do Posto Médico,

nº57, 3105-263 Meirinhas

NIF 508 316 251

geral@jf-meirinhas.pt

Tel: 236 948 787

www.jf-meirinhas.pt

Título fundado por António Mota Assis na Associação Recreativa de Meirinhas.

Aprovada a cessão de título à Freguesia de Meirinhas em 2023. 1º Pedido de Registo de Título de Órgão de Comunicação Social, apresentado em 2023 pela Freguesia de Meirinhas

Tis & Co.

Primeira aula gratuita

AULAS PIANO

POSSIBILIDADE DE AULAS NO DOMICÍLIO

MEIRINHAS

De acordo com a disponibilidade do aluno

ANTIGA ESCOLA PRIMÁRIA

De segunda-feira a sábado

+351 915 090 194

alina.tis.piano@gmail.com



O que é o ECO Freguesias XXI

O Eco-Freguesias XXI é um projeto da ABAE iniciado em 2014, que visa trabalhar com as freguesias no sentido do desenvolvimento de eco-comunidades ou comunidades sustentáveis.

Estrutura-se no desenvolvimento e motivação para a implementação de diversas ações/projetos à escala local, tendencialmente de carácter participado, e que contribuem para a transformação, no sentido de uma comunidade mais sustentável.

O Eco-Freguesias XXI, enquadra-se em todos os Objetivos de Desenvolvimento Sustentável (ODS) estabelecidos pela Agenda 2030, apresentando-se como uma estratégia para incrementar a sustentabilidade local, valorizando os processos de cidadania participativa e reconhecendo as freguesias que melhor qualidade de vida oferecem aos seus habitantes.

Procura, através da existência de uma candidatura bienal, valorizar percursos, avaliar processos e reconhecer resultados que se materializam através da atribuição do galardão Eco-Freguesia XXI.



O que é a ABAE

A Associação Bandeira Azul da Europa (ABAE) é uma Organização não Governamental de Ambiente (ONGA), sem fins lucrativos, dedicada à Educação para o Desenvolvimento Sustentável e à gestão e reconhecimento de boas práticas ambientais.

A ABAE faz parte da Fundação para a Educação Ambiental (FEE), a qual agrupa entidades internacionais que, em conjunto promovem actividades de Educação Ambiental para a Sustentabilidade, oriundas de mais de 77 países.

Os programas desenvolvidos pela ABAE são:

- Programa Bandeira Azul
- Programa Eco-Escolas
- Programa Jovens Repórteres para o Ambiente
- Programa ECOXXI
- Programa Green Key
- Eco-Freguesias XXI
- Eco-Campus

Pela terceira edição consecutiva Meirinhas é Eco Freguesia



A Freguesia de Meirinhas recebeu, pela terceira vez consecutiva, a distinção de Eco Freguesia XXI, numa cerimónia que teve lugar a 13 de julho, na Casa das Artes de Miranda do Corvo.

O Eco-Freguesias XXI é um projeto bienal da ABAE – Associação Bandeira Azul da Europa iniciado em 2014, que visa trabalhar com as freguesias no sentido do desenvolvimento de eco-comunidades ou comunidades sustentáveis.

Nesta 4ª edição participaram 221 freguesias (mais 63% face a 2021), das quais, 178 (mais 61% face a 2021), formalizaram a candidatura.

Os resultados das candidaturas foram divulgados publicamente em Miranda do Corvo onde foram entregues as 131 Bandeiras Verdes às freguesias galardoadas (74% das candidatas).

Destas, 12 freguesias foram reconhecidas com grau ouro (com índice Eco-Freguesias

XXI superior a 90%) e 57 com grau prata (com índice Eco-Freguesias XXI entre 70% e 90%).

As freguesias candidatas são de 75 municípios do país e localizam-se maioritariamente nas regiões norte e centro, cobrindo 17 distritos e a Região Autónoma da Madeira. Apenas o distrito de Bragança e a Região Autónoma dos Açores não registaram qualquer participação nesta edição.

Os distritos de Braga e Leiria são os que registam maior participação nesta edição totalizando 43,8% das freguesias candidatas. Em Braga, destaca-se a participação das freguesias dos municípios de Guimarães (28) e Vila Nova de Famalicão (11). Em Leiria, registaram maior participação as freguesias dos municípios de Pombal (13) e Leiria (8).

Foi com imensa alegria que tive o privilégio de receber em nome da Freguesia de Meirinhas a bandeira que nos distingue como ECO FREGUESIAS em 2023.

Esta é uma distinção a todos os que trabalham em prol de Meirinhas, todos mesmo: anónimos, entidades, empresas, crianças, adultos, seniores, todos e todas: estamos todos de parabéns!!!

Meirinhas tu bem caminhas !!!

João Pimpão,
Presidente da Junta
de Freguesia de Meirinhas



Reposto o ecossistema natural na Ribeira do Carregal, no Vale da Arieira

A solicitação e com acompanhamento da Freguesia de Meirinhas, o Município de Pombal, procedeu ao desassoreamento, limpeza e desobstrução da Ribeira do Carregal, no troço urbano no Vale da Arieira, nas traças do Centro Escolar de Meirinhas.

Estes trabalhos normalizaram o leito da ribeira, melhoraram

a consolidação das margens, bem como restabeleceram a capacidade de drenagem dos terrenos envolventes, num trabalho executado pela PMU Gest.

A limpeza e desobstrução das linhas de água é da responsabilidade dos municípios nos aglomerados urbanos, sendo que a limpeza e desobstrução das linhas de água nas

frentes particulares fora dos aglomerados urbanos é da responsabilidade dos proprietários confinantes.

No início deste ano, a Agência Portuguesa de Ambiente, procedendo à publicação de edital no qual notifica todos os proprietários e responsáveis a procederem à limpeza e desobstrução das linhas de água.

A necessidade de criar estratégias para uma maior sensibilização e participação das pessoas nas questões relativas à sustentabilidade da freguesia deu origem à ideia de criar um concurso sobre eco-famílias que foi desenvolvido numa freguesia-piloto, e visa principalmente envolver e informar as pessoas, chamando a atenção para a importância dos comportamentos de cada um no dia-a-dia na construção da sustentabilidade da sua comunidade.

OBJETIVOS

- **informar sobre comportamentos e práticas sustentáveis;**
- evidenciar a relação entre sustentabilidade ambiental e económica;
- **sensibilizar para a responsabilidade individual e coletiva na construção de uma comunidade mais sustentável;**
- premiar as famílias mais sustentáveis e promover as suas boas práticas.



É com imensa alegria que escrevemos este texto para partilhar uma conquista muito especial para nossa família. Pelo segundo ano consecutivo, fomos agraciados com o título de vencedores do projeto EcoFamílias na nossa freguesia, Meirinhas. Gostaríamos de expressar a nossa gratidão e orgulho por essa conquista.

Desde o início da nossa jornada no projeto de constituição de família, decidimos abraçar a importância de práticas sustentáveis no nosso quotidiano. Acreditamos firmemente que pequenas ações podem ter um impacto significativo no cuidado com o meio ambiente. Com essa convicção, embarcamos num compromisso coletivo de adotar medidas conscientes nas áreas de energia, água, resíduos, mobilidade, consumo e biodiversidade.

Um dos pilares do nosso sucesso é a nossa casa, que foi projetada com um alto índice de eficiência energética.

Investimos em soluções de energia renovável, como painéis solares, para minimizar a nossa pegada de carbono. Além disso, instalamos sistemas de aquecimento a lenha e adotamos dispositivos economizadores de água em toda a residência.

A separação adequada dos resíduos tornou-se uma prática essencial no nosso lar. Através da reciclagem, conseguimos reduzir significativamente a quantidade de lixo enviada para aterros sanitários, contribuindo para a preservação do meio ambiente. Além disso, optamos por produtos reutilizáveis, evitando o consumo excessivo de plástico descartável.

A mobilidade sustentável também se tornou uma parte integral das nossas vidas. Priorizamos o uso de bicicleta e caminhadas nas nossas deslocações pela freguesia.

A educação ambiental do nosso filho tem sido uma prioridade fundamental. Procuramos envolvê-lo em atividades lúdicas e educativas

para despertar nele a consciência sobre a importância da preservação da natureza e da adoção de práticas sustentáveis. Acreditamos ser fundamental transmitir esses valores às gerações futuras, para podermos construir um futuro mais saudável para todos.

Gostaríamos de aproveitar esta oportunidade para expressar a nossa sincera gratidão ao programa EcoFamílias e gostaríamos de agradecer à nossa Junta de Freguesia por criar um ambiente propício para a promoção da sustentabilidade e por reconhecer os nossos esforços.

Ao recebermos o título de vencedores pelo segundo ano consecutivo, sentimos uma responsabilidade ainda maior em partilhar o nosso exemplo e encorajar outras famílias a adotarem práticas sustentáveis. Sabemos que, juntos, podemos fazer a diferença e construir um futuro mais verde e saudável para todos.

A participação no projeto EcoFamílias trouxe-nos apren-

dizagens valiosas e permitiu-nos fazer parte de uma comunidade comprometida com a preservação do nosso planeta.

O nosso desejo é que essa conquista seja um convite para todas as famílias da nossa freguesia e além a se juntarem a nós nessa jornada rumo a um futuro mais sustentável. Cada ação, por menor que seja, pode fazer a diferença e contribuir para um mundo melhor para as gerações presentes e futuras.

Estamos confiantes de que, ao unirmos os nossos esforços, poderemos criar um impacto positivo na nossa comunidade e além dela. Encorajamos a todos a explorar as possibilidades e adotar medidas sustentáveis no seu quotidiano. Juntos, podemos construir um legado de cuidado e responsabilidade ambiental.

Continuemos a trabalhar juntos em prol de um futuro mais sustentável e promissor.

Com gratidão e esperança,
Família Duarte Rua



Mais habitação nas sedes de freguesia

A Junta de Freguesia de Meirinhas aprovou a presente proposta de recomendação à Câmara Municipal de Pombal, que será apresentada e discutida na reunião de Setembro da Assembleia Municipal de Pombal.

A Habitação, e a resposta à falta de habitação, tem se vindo a constituir como um dos principais desígnios do País como se tem comprovado pelo vasto conjunto de diplomas, contratos e acordos que tem sido produzido pelo Governo Central, pelas Autarquias e pelos vários órgãos e institutos da administração.

Este é um sinal evidente que cada órgão da administração pública se encontra obrigado a otimizar a sua ação e a aplicar todas as medidas legais ao seu dispor.

O Município de Pombal tem feito um aturado trabalho nesta área, quer pela elaboração da Carta Municipal de Habitação, quer pela criação de incentivos ao arrendamento, quer pelo, recentemente assinado, acordo de colaboração entre o Município de Pombal e o Instituto da Habitação e da Reabilitação Urbana (IHRU) no âmbito do Programa 1º Direito que prevê um investimento total de cerca de 22,5 milhões de euros durante os próximos seis anos.

São respostas que se

procuram dar para mitigar os efeitos do decréscimo de 85% do número de fogos concluídos em construções novas para a habitação familiar. Em 2000 o país disponibilizava mais de 110.000 fogos novos por ano e no ano de 2020 Portugal disponibilizou menos de 20.000 fogos.

Acompanhamos o repto lançado ao Governo e ao IHRU para olharem para as “diferentes realidades dos municípios e dos territórios” e conhecemos a vontade do Município de Pombal.

As sedes de Freguesia constituem-se como importantes pólos de fixação das comunidades e de resiliência dos territórios.

O seu tecido urbano central consolidado já possui algum edificado com volumetria, no entanto a natureza histórica e o desenvolvimento urbanístico foi sendo concretizado através de uma “arquitetura civil, não constituindo imóveis com valor patrimonial, sendo zonas influenciadas por várias tipologias”, como se pode ler no “enquadramento territorial e morfotipológico” dos documentos

das ARU's existentes no território do Município de Pombal, aprovadas pela Assembleia Municipal de Pombal, sobre proposta da Câmara Municipal.

Importa permitir às sedes de Freguesia o seu desenvolvimento urbanístico, criando condições para diminuir o volume de migração para a Cidade de Pombal ou territórios envolventes, que disponibilizam habitação em altura. Tipologia que historicamente se apresenta como uma solução mais económica e mais acessível às populações.

Sublinhe-se que no Conselho de Pombal a Construção Civil (e o conjunto de sectores conexos) se constituem como um dos importantes sectores económicos do tecido empresarial concelhio. Urge aproveitar estas competências devendo ser disponibilizadas as condições adequadas à prossecução da sua atividade. Mormente lançado mão da amplitude permitida nos instrumentos de gestão territorial, fazendo minguar a aplicação de decisões redutoras dos instrumentos à disposição

da administração.

RECOMENDA-SE À CÂMARA MUNICIPAL

Que aos prédios que cumulativamente estejam localizados nas áreas centrais das sedes de freguesia, em espaços classificados como Espaço Central-Solo Urbanizado e que estejam integrados em Área de Reabilitação Urbana, sejam autorizadas as edificações com aplicação dos parâmetros urbanísticos máximos definidos no N.º2 do Artigo 100 do Plano Diretor Municipal.

Sejam potenciadas, à luz do enquadramento le-

gal aplicável, as soluções de edificações e volumetria que possibilitem uma transformação do Espaço Central transformando-o para tipologias tendencialmente destinadas à habitação coletiva, em linha com o desígnio de Transformação do Espaço Urbano, que encontramos presente nos objetivos e estratégia do Plano Diretor Municipal, que na rubrica ii, da alínea a) do ponto do 3 do artigo 2º, do Regulamento do PDM, estabelece como prioridade a linha de orientação estratégica de “planejar, transformar e gerir o solo urbano”.

Apoio na procura de emprego

Desde 31 de janeiro de 2019 que a Junta de Freguesia de Meirinhas em conjunto com a Junta de Freguesia de Carnide e Vermoil tem nas suas sedes uma Técnica na Comissão Social Inter-Freguesias Carnide, Meirinhas e Vermoil.

A Técnica Social encontra-se na Junta de Freguesia de Meirinhas um dia e meio por semana.

Uma das suas funções é apoiar a nível da procura de emprego e formação. Se te encontras desempregado e necessitas de uma orientação, podes agendar atendimento.

Realizam melhoramento de currículo, informam os sites e plataformas onde podes ir confirmar as ofertas disponíveis, realizam encaminhamentos para o IE-

FP, GIP ou outras entidades de formação.

Além desta parte mais técnica aconselham a forma de vestir, falar e as competências essenciais que devem ter numa entrevista.



Fogos concluídos (N.º) em construções novas para habitação familiar

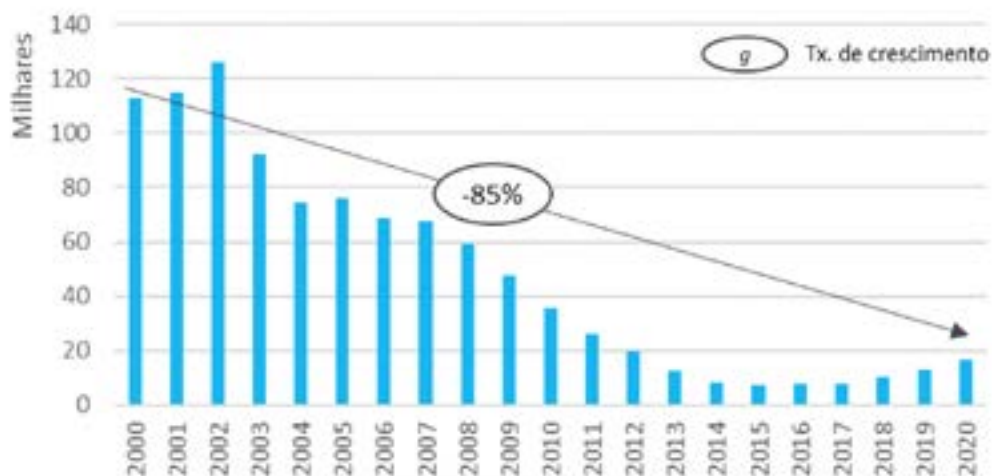

Fonte: INE - Fogos concluídos (N.º) em construções novas para habitação familiar

PAKA com bom desempenho

Decorreram a 22 de junho os exames de graduação da AKFF, mais um desafio superado por parte dos atletas do PAKA - Clube de Karate de Meirinhas, fez-se representar com 13 atletas, e todos demonstraram grande empenho, atitude e espírito guerreiro.

Lista de atletas e respectiva graduação alcançada:
 TIAGO CLAUDIO (8° kyu)
 LUCAS LOPES (8° kyu)
 MAFALDA MOTA (8° kyu)
 SAMUEL COSTA (4° kyu)
 EMA LOPES (8° kyu)
 FRANCISCO FERNANDES (7° kyu)
 TIAGO GUARDA (6° kyu)
 LARA MARQUES (6° kyu)
 ANDRE MENDES (4° kyu)
 ANDRE SANTOS (4° kyu)
 JOSÉ SANTOS (4° kyu)
 DANYLO TOMASHCHUK (6° kyu)
 VICENTE CAMARA (9° kyu)
 Estão todos de parabéns.

TORNEIO

DA FIGUEIRA DA FOZ

No Torneio de Karaté da

Associação AKFF da Figueira da Foz, onde estiveram aproximadamente 100 atletas de diferentes clubes em prova: o PAKA obteve as seguintes classificações:

- Francisca Cardoso 1° lugar Kata Infantil feminino
- Francisco Fernandes 3° lugar Kata Infantil masculino
- Luisa Ferreira 3° lugar Kata iniciados feminino
- José Santos 3° lugar Kata iniciados masculino
- Danylo Tomaschuk 2° lugar Kumite iniciados masculino
- Dmytro Tomashchuk 3° lugar Kumite iniciados masculino
- Luisa Ferreira 3° lugar Kumite open feminino
- Samuel Costa 3° lugar Kumite Cadetes masculino
- André Santos 3° lugar Kumite cadetes masculino

Mais uma boa demonstração do trabalho realizado que assim conseguem obter os resultados anteriormente descritos.





Aulas de Artes

Desenho e Pintura

Uma Aula por Semana

As Terças ou Quartas

das 17:00 às 18:00

Antiga Escola Primária das Meirinhas

Inscrições

afrancoartes2007@gmail.com

tlm: 910601712

Apoio de



20€ Por Mês



Workshop de Pintura

AOS SÁBADOS
DAS 16 AS 18 HS

Antiga Escola Primária de Meirinhas

09/09 - ROMERO BRITTO (O GATO)
 23/09 - HARRY POTTER (NIGHT FLIGHT)
 07/10 - AVATAR
 28/10 - STITCH
 11/11 - TARSILA DO AMARAL (ABAPORU)
 25/11 - GROOT (GUARDIÕES DAS GALAXIAS)



INSCRIÇÕES:

afrancoartes2007@gmail.com

TLM: 910 601 712

Apoio de



Leverás uma linda pintura em tela para tua casa!

20€ Material incluído





João Ferreira: O Político natural das Meirinhas

... por razões profissionais e familiares neste momento não pode viver nas Meirinhas, mas continua a ter uma ligação à terra através do seu pai que agora passa parte do tempo por cá...



João Ferreira nasceu em Lisboa, na freguesia de São Domingos de Benfica a 20 de novembro de 1978. Cresceu e estudou na capital e completou o ensino universitário, em Biologia, na Faculdade de Ciências da Universidade de Lisboa.

As vivências lisboetas foram sendo pontuadas pela ligação familiar às Meirinhas, pelas visitas mais ou menos frequentes aos avós, tios e primos, pelos muitos fins de semana, férias, Natais e outras festividades passadas nas Meirinhas.

Para João Ferreira, a política surge ainda na adolescência, durante o ensino secundário, “quando começamos a dar mais atenção ao mundo que nos rodeia e a questionarmo-nos sobre aquilo de que não gostamos de ver, terei formado aí parte importante das minhas convicções políticas, que se consolidaram com os anos e perduram até hoje”, refere.

Mas foi durante a Faculdade, com o envolvimento no movimento associativo estudantil, na Associação dos Estudantes, e também nos órgãos de gestão da

Faculdade e da Universidade, que a intervenção cívica e política se intensificou. Aderiu no entanto à Juventude Comunista Portuguesa e, depois, ao Partido Comunista Português.

INÍCIO DA ACTIVIDADE COMO BOLSEIRO DE INVESTIGAÇÃO

Uma vez terminado o curso, iniciou atividade como bolseiro de investigação. “As dificuldades e a precariedade sentidas pelos milhares de investigadores científicos que trabalhavam como bolseiros terão sido decisivas para, com outros colegas, ter decidido fundar a Associação dos Bolseiros de Investigação Científica.” A atividade política a tempo inteiro só a iniciou em 2009, com o seu primeiro mandato no Parlamento Europeu.

“Trabalhei na minha área de formação (biologia) durante vários anos, como investigador e técnico superior, tanto no setor público, como no setor privado. Durante todo esse tempo, não deixei de ter intervenção política. Com a minha ida para o Parlamento Euro-

Foi candidato a Presidente da República nas eleições Presidenciais de 2021. Vereador na Câmara Municipal de Lisboa, eleito nas listas do PCP, desde outubro de 2013. É Membro do Comité Central do PCP, da Direcção da Organização Regional de Lisboa do PCP e da Direcção do Sector Intelectual de Lisboa do PCP. Foi eleito Deputado do PCP ao Parlamento Europeu, nas eleições europeias de 2009. Em 2013, foi-lhe atribuído o prémio de “Embaixador do Desenvolvimento”, pelo Instituto Marquês de Valle Flôr, pelo seu papel na “promoção de políticas europeias mais justas e coerentes”. Foi batizado na Igreja de Vermoil.

peu iniciou-se um período de dedicação a tempo inteiro à atividade política, que ainda perdura, embora já

tenha saído do Parlamento Europeu e tenha, entretanto, iniciado funções como vereador na Câmara Municipal de Lisboa e tenha responsabilidades ao nível da direcção do PCP.”

João Ferreira assume que provavelmente, algum dia irá voltar a exercer a sua área de formação e afirma “fá-lo-ei com gosto, sem que isso implique necessariamente deixar de ter atividade política”.

Das Meirinhas recorda-se de acompanhar os avós na azáfama do trabalho no campo, dos grandes almoços em família, dos convívios noturnos à lareira. Afirma ter assistido à chegada do alcatrão a várias ruas das Meirinhas, à chegada da água, da chegada do saneamento. Viu envelhecer e partir alguns dos que lhe eram queridos, nomeadamente os avós. Viu nascer e crescer outros, nomeadamente os primos. “Enfim, toda uma vivência que foi criando uma forte ligação emocional a esta terra”, afirma.

Relembra, com carinho, as brincadeiras de criança, com a irmã e com os

primos. O contacto com a natureza, com a terra, com os animais, algo difícil de acontecer em Lisboa. Os longos dias de verão e as férias onde também cabiam as idas até à Praia do Pedrógão.

João Ferreira salienta que, por razões profissionais e familiares neste momento não pode viver nas Meirinhas, mas continua a ter uma ligação à terra através do seu pai que agora passa parte do tempo na aldeia. Mas deixa a incerteza, “quem sabe se num futuro mais distante isso não será possível”.

MEMÓRIAS DAS PESSOAS DAS MEIRINHAS

Recorda as pessoas das Meirinhas, sobretudo a partir da imagem dos avós, “como gente trabalhadora e esforçada, que ao longo da vida não se poupou aos sacrifícios que consideraram necessários para proporcionar à sua descendência melhores condições de existência do que aquelas de que podiam usufruir.”

Andreia Lopes
(texto)





E depois da Jornada Mundial da Juventude?

Foi com grande euforia que vivemos os Dias na Diocese na paróquia de Meirinhas. E depois a Jornada Mundial da Juventude!

Os Dias na Diocese trouxeram a Leiria-Fátima 7500 jovens de mais de 50 países. Foram vários dias passados nas paróquias, merecendo destaque o "Leiria Faith n' Fun" no dia 29 de julho.

Nas Meirinhas viveram-se, entre 24 e 31 de julho, dias muito intensos na companhia do nosso grupo

das ilhas de Curaçau e Aruba, com visitas a Fátima e à Batalha e diversas atividades pela freguesia. A troca e a partilha de experiências e o envolvimento de toda a comunidade são aspetos que ficarão para sempre gravados na memória de muitos!

A Jornada Mundial da Juventude levou a Lisboa um grupo de jovens da nossa paróquia que tiveram oportunidade de participar num evento extraordinário e provavelmente irrepe-

tível no nosso país. Um evento que juntou perto de um milhão e meio de jovens unidos em redor do Papa Francisco e de Jesus Cristo!

Mas, e o que fica depois da Jornada Mundial da Juventude?

A mensagem do Papa Francisco na missa de envio do dia 6 de agosto foi clara "Não tenham medo. Coragem. Não tenham medo! A vós, jovens, que queirais mudar o mundo e que queirais lutar pela justiça e pela paz; a vós, jovens, de quem a Igreja e o

mundo têm necessidade como a terra da chuva; a vós, jovens, que sois o presente e o futuro... precisamente a vós, jovens, hoje é que Jesus diz: Não tenhais medo".

Não nos esqueçamos que esta mensagem é para todos nós – não tenhamos medo de, hoje e sempre, levar Jesus Cristo ao outro, de nos afirmarmos como seu seguidor!

A Jornada Mundial da Juventude é apenas o início! Jamais o fim!

Cátia Gaspar

Embaixadora agradeceu o acolhimento de Meirinhas



A comitiva de Curaçau e de Arruba

A convite da Senhora Embaixadora dos Países Baixos em Lisboa, Margriet Lemmhuys, participámos numa recepção, em casa da Senhora Embaixadora, na qual participaram

representantes dos vários grupos de peregrinos oriundos do Países Baixos e algumas entidades nacionais. A Senhora Embaixadora deu as boas-vindas aos

seus conterrâneos e agradeceu aos portugueses a magnífica hospitalidade com que recebem este contingente. A comunidade de Meirinhas recebeu em suas ca-

sas, de 24 a 31 de julho, 77 peregrinos oriundos das Ilhas de Curaçau, de Arruba e de Saba, territórios que integram os Países Baixos. Este acolhimento foi

bastante elogiado pelos participantes nesta recepção. À Senhora Embaixadora os nossos sinceros agradecimentos por esta gentileza.

Freguesia adquire imóvel para parque de equipamentos e máquinas

A Junta de Freguesia de Meirinhas adquiriu por 100.000,00€ o edifício onde funcionou o Lagar da Família Fragoso, na Rua do Lagar em Meirinhas. A aquisição deste imóvel, financiada a 100%

pelo Município de Pomal, possibilita à Freguesia de Meirinhas a criação do Parque de Equipamentos e Máquinas, uma antiga necessidade da Freguesia. Este edifício permitirá

centralizar todos os equipamentos e máquinas da Freguesia, bem como ins-

talar um espaço para manutenção de equipamentos, sinais e mobiliário ur-

bano, bem como para guardar o arquivo da Freguesia de Meirinhas.



MONOS
recolha gratuita porta a porta

Mobilias velhas, colchões,
eletrodomésticos e
outros resíduos volumosos



Agendamentos na Junta de Freguesia
Telefone - 238942919
E-mail: jfmeirinhas@gmail.com

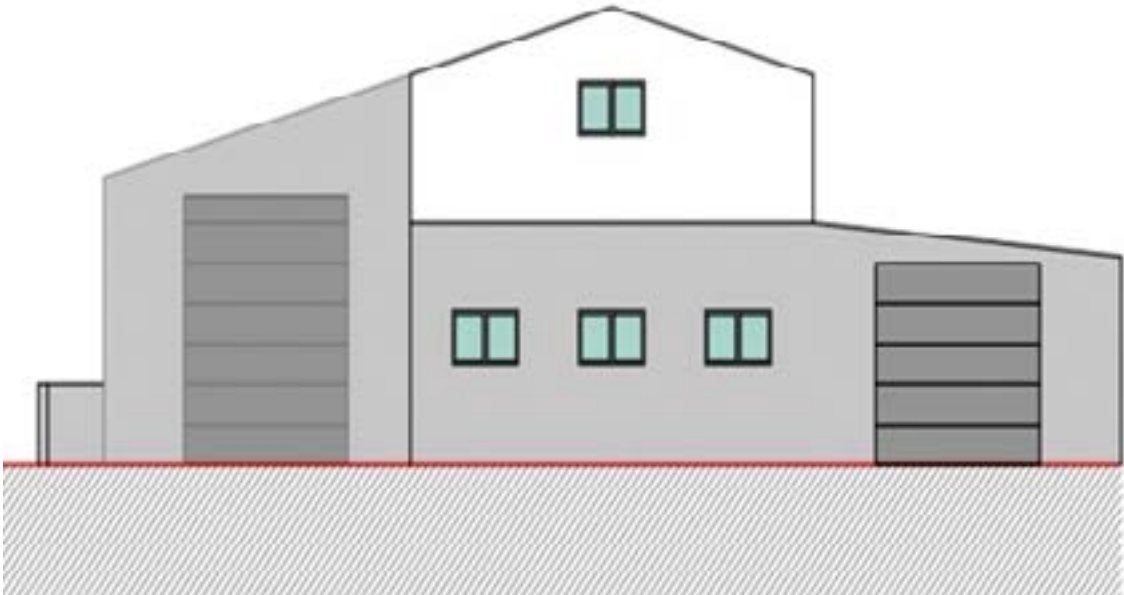

Registo fotográfico das Festas em Honra de Nossa Senhora das Dores e de São Francisco que se realizaram a 19, 20 e 21 de Agosto



ESCOLA DE BEBÉS
MEIRINHAS



Retoma em OUTUBRO
Sábados 10h30m
Coordenadora: Marilyn Gaspar

Na antiga escola primária de Meirinhas

Concurso do Melhor Bolinho de Meirinhas

1 novembro 2023
Salão de Coletividades de Meirinhas
15h00 - 18h00



Vamos provar e eleger o melhor!
Inscrições na Junta de Freguesia **grátis**



Nos 40 anos da Igreja Paroquial

de Meirinhas apresentamos algumas fotografias dos primeiros casamentos celebrados na nossa igreja



Maria Clarinda Santos e Manuel José Gameiro Gonçalves



Gracinda de Jesus Ferreira Sobreira e José Carlos Leitão Ferreira



Natalina Jesus Jacinto e Crisogno da Conceição Pereira



APOIAR: Comissão Social Inter-Freguesias Carnide, Meirinhas e Vermoil

A Comissão Social Inter-Freguesias Carnide, Meirinhas e Vermoil trabalha diariamente com parceiros existentes no Concelho de Pombal.

Desde o início da Comissão Social já teve várias parcerias.

CLDS4G de Pombal, foi um dos projetos parceiros, que terminou no final de julho de 2023. Este projeto realizava acompanhamento a famílias referenciadas em conjunto com a comissão social, realizava apoio psicossocial com utentes identificados, ações de sensibilização, apoio a desempregados e atividades com vários públicos da freguesia.

Projeto Proximidade, também terminou durante

o ano de 2023, que após a identificação da Comissão realizou acompanhamento a idosos que estavam em situação isolada. Este projeto foi promovido pela Santa Casa Misericórdia da Redinha e era composto por uma gerontóloga social, uma assistente social, uma psicóloga, uma auxiliar de serviços gerais, uma nutricionista e uma enfermeira.

Projeto LUISA- Unidade de Intervenção e Apoio no Luto, dispõe de uma equipa multidisciplinar que disponibiliza apoio psicológico, social, jurídico, enfermagem e nutrição. Este projeto é específico para pessoas e/ou famílias que se encontrem num processo de luto, diagnóstico de doença on-

cológica e/ou trauma. Neste momento o apoio psicológico para munícipes do concelho de Pombal tem um custo de 7,50€ e para fora do concelho de 15€. Este projeto também é promovido pela Santa Casa Misericórdia da Redinha.

ATLAS- PEOPLE LIKE US é outro dos nossos parceiros que realiza visita domiciliária aos sábados aos idosos identificados, levando as refeições ao fim de semana. Além deste serviço realizado por voluntários tem também o serviço de teleassistência que tem um custo mensal, mas que alerta os familiares ou a central caso o idoso carregue no botão do aparelho ou tenha alguma queda.



Continuamos de portas abertas para o apoiar no seu processo de luto, doença oncológica e/ou trauma.

Independentemente da sua área de residência, podemos ajudá-lo.

Contacte-nos e solicite mais informações.

☎ 968 740 152 ou unidadeluisa@gmail.com ✉

Executivo proporcionou atividades aos Jovens dos 10 aos 17 anos



Desde 2019 que a Junta de Freguesia de Meirinhas com o apoio da Comissão Social Inter-Freguesias Carnide, Meirinhas e Vermoil realiza o ATL Férias Ativas para jovens dos 10 aos 17 anos!

O ATL Férias Ativas contou com a participação de 32 jovens dos 10 aos 17 anos de idade, durante 5 semanas.

Este ATL tem como objetivo não só proporcionar atividades de diversão aos jovens, como também promover a parte cívica e social. Tendo como proposto nas atividades sempre dois projetos. Este ano os Projetos foram o “Não estou só-

2ª edição” e “Vamos ser mais sustentáveis”.

No primeiro projeto “Não estou só- 2ª edição”, os jovens foram a casa dos idosos da Freguesia e registaram-nos no projeto. No sentido serem identificados os seniores que vivem sozinhos e isolados ou com outro idoso sem retaguarda familiar.

No segundo projeto “Vamos ser mais sustentáveis” os jovens apanharam lixo da estrada dos peregrinos, realizaram flyers de sensibilização e realizaram placares para serem colocados nessa estrada em sensibilização para reciclagem e colocação do lixo no

contentor.

Além destas atividades, realizaram jogos no Lar da Felicidade com os idosos e no Centro Escolar de Meirinhas com as crianças do atl.

Tiveram ainda uma ação de sensibilização com a GNR sobre os perigos dos jogos eletrónicos.

Além desta parte mais cívica e social, puderam ir a piscina, aquaparque, visita a cidade de Leiria, à Escola Superior de Saúde de Leiria, realizaram ateliers de culinária, jogos de água, desportivos, o acampamento entre outras atividades articuladas em conjunto.

Junta de Freguesia de Meirinhas realizou o Passeio Sénior Anual no passado dia 29 de junho

Anualmente a Junta de Freguesia de Meirinhas com o apoio da Comissão Social Inter-Freguesias Carnide, Meirinhas e Vermoil realiza um passeio sénior. Este ano a cidade escolhida foi Tomar!

O passeio começou na cidade de Tomar a visitar o Convento de Cristo, sítio emblemático com muita história, que fez com que os olhos dos seniores brilhassem com a beleza que viam.

De seguida foram para o almoço convívio onde podem conversar e desgostar de uma bela refeição. É sem dúvida a parte que eles mais adoram.

Da parte da tarde, após percorrem a pé algumas ruas de Tomar, foram até à Fre-

guesia de Tancos. Onde a Junta de Freguesia de Meirinhas, decidiu dar-lhes um maminho, proporcionando que visitassem o Centro de Interpretação Templário de Almourol e ainda o Castelo de Almourol. Um passeio de barco até ao Castelo, foi mais uma das experiências

proporcionadas, que eles não vão esquecer.

Antes de regressar a casa ainda puderam ir observar a Barragem de Castelo de Bode.

Neste passeio participaram 52 seniores, que sempre que vão à Junta de Freguesia perguntam ansiosos pela próxima viagem.



Associação Recreativa das Meirinhas

com jogo de apresentação no dia 23



Equipa das Meirinhas que esteve no Torneio em Caxarias. Em cima: Bumba, Couceiro, Rena, Mica Silva, Valdir (treinador adjunto), Márcio Martins (treinador principal), Miguel (treinador adjunto) Vítor, Mika Soares, Mosquito e Fífis. Em baixo: Léo, Gonçalves, Douglas, Nada, China, Pataco, Simão, Hugo, Pedro e Serginho.

A Associação Recreativa das Meirinhas prepara a nova temporada, em que a sua equipa de séniores volta a disputar a primeira divisão, inserida na zona norte. No segundo fim-de-semana de Setembro estiveram no torneio em Caxarias, em que no primeiro desafio, perderam por 5-0, frente à União da Serra e no apuramento do

terceiro e quarto lugar, venceram por 2-1, o Mirrense. Segue-se a participação no torneio quadrangular de Almagreira, em que vão de frontar no primeiro jogo, no sábado dia 16, o Unidos, às 17 horas. No domingo, será as finais e o apuramento do terceiro e quarto lugar. Para dia 20, (quarta-feira), jogo em casa com

o Boavista às 20.30 horas e a encerrar esta fase, o jogo de apresentação aos sócios e simpatizantes, no dia 23 (sábado), com início às 20 horas, frente ao Mirrense.

Depois, a 1 de Outubro, o primeiro jogo do campeonato, no campo da Moita do Boi, seguindo-se no feriado de 5 de Outubro, o primeiro desafio em casa, frente ao Avelarense. Terceira jornada, no sábado à noite, dia 7, com as Meirinhas a jogar em Carnide, com início às 20.30 horas. Dia 15 de Outubro, mais um jogo de exigência máxima, na recepção ao Fi-

gueiró dos Vinhos, que se assume como um dos grandes favoritos ao primeiro lugar, na série que conta com 15 equipas. Um encontro com início às 15 horas, numa temporada em que as Meirinhas deixa de jogar ao sábado à noite quando alinhava em casa, para jogar ao domingo à tarde.

JUNIORES FAZEM UMA PAUSA
Nos escalões de formação, a novidade será a pausa no escalão de juniores, dada a falta de atletas disponíveis para jogar. Um problema geral em todas as equipas. Depois, os ju-

venis treinados por Dinis Martins que subiram à divisão de honra, tendo o seu primeiro jogo, no dia sete de Outubro, em casa, frente ao Veiense.

Os iniciados vão competir na primeira di-

visão, ficando também com os atletas de Sub'13. No futebol de sete, Sub'12 e Benjamins e no futebol de cinco, Traquinas e petizes. Outra certeza, é a pausa no futebol feminino e futsal.

MAPA SEMANAL TREINOS	
INICIADOS 2009/2010	TER QUA SEX 19:00 ÀS 20:30
JUVENIS 2007/2008	SEG TER QUI 19:00 ÀS 20:30
PETIZES 2017	SEG QUI 18:30 ÀS 19:15
TRAQUINAS 2015/2016	SEG QUA 18:30 ÀS 19:15
BENJAMINS 2013/2014	TER SEX 18:30 ÀS 19:30
INFANTIS 2011/2012	SEG QUI 18:30 ÀS 19:30



"Um olhar Meirinhense"

por: Bruna Gaspar

Os animais são algo que sempre me cativou, pelas disparidades que tão facilmente os distinguem, e ainda assim, os unem em espaços comuns. Capturar imagens de qualquer animal requer, na maior parte dos casos, paciência e persistência, mas existem sempre exceções, como foi o caso desta foto, em que a própria girafa caminhou na minha direção e posou para mim durante todo o tempo que eu a quis fotografar, e garanto que consegui algumas das imagens mais bonitas de animais que alguma vez tinha capturado.

As girafas são, sem qualquer sombra de dúvida, um dos animais que me transparece mais calma e delicadeza, tendo vários significados ligados à prosperidade, à boa sorte, à proteção, e à longevidade, no folclore, na mitologia africana e do oriente asiático, no cristianismo, e até espiritualmente e em sonhos. Pode dizer-se que o meu gosto por animais cresceu um pouco mais ao poder ter es-



te tipo de momentos, e continua a crescer. Acho que todos nós devíamos parar um pouco mais para apreciar aquilo que a natureza nos dá, e sem dúvida que esta é uma das melhores partes, sendo que o mundo é deles.

Entrevistas rápidas

por: Ângela Antunes



Nome:

Judite Gaspar Silva Simões

Idade:

45 anos

Profissão:

responsável de Aprovisionamento no Grupo MCS (Adelino Duarte da Mota, Sa)

Cargo na Junta de Freguesia de Meirinhas:

Tesoureira

Porquê a Junta: O gosto de ajudar a comunidade, dar o meu contributo para uma "Meirinhas melhor!"

Caracterizas - orgulho em ser das Meirinhas, terra empreendedora e de gente boa!

Política - a política e a organização são necessárias para o desenvolvimento das sociedades, a minha participação tem por base esses alicerces

O que mudava - as ruas, são muitas e labirínticas, e algumas muito sombrias, as pessoas também podiam fazer mais pela sua própria rua, como limpar à sua porta, dava um ar mais alegre e claro facilitava o trabalho aos cantoneiros que não conseguem chegar a todas!

Projetos - A ilha ecológica, ficou muito bonita, espaços como aquele embelezam as nossas ruas, apesar de ser um espaço para colocar "lixo"

Conversa - Rui Nabeiro, pela história de vida e pessoa que demonstrou ser....

Não cruzar - Ui muitossss, pessoas

egoístas que temos em todos os lados

Passatempos: poucos, o ritmo de vida não me permite ter grande tempo, mas sempre que posso uma bricolage de decoração

Paciência - reclamações sem fundamento, só porque sim...

Questiono - porquê tanta correria? Deveria mudar o meu chip e acalmar o ritmo, mas ainda não sei como se faz, e por vezes acho que as pessoas não dão o valor pelo esforço que fazemos da nossa vida para fazer pela vida dos outros

Adoro: a minha família

Desejo: é secreto, não vou dizer eheh

Futuro: pertence aqueles que acreditam nos seus sonhos e nós executivo acreditamos!

Passado: recordo os bons momentos

No presente- Trabalhar, trabalhar e claro aproveitar a família e os amigos, pois o tempo passa a correr

Orgulho - na pessoa que sou, e naquilo que faço em prol das Meirinhas!

Saudade - dos meus avós

Prato favorito- os da minha mãe

Cor: verde - esperança a última a morrer...

Copo - meio cheio

Clube - Portugal

Filme - E.T o Extraterrestre

Praia sem dúvida

Gilty: queijo da serra e vinho tinto... uiiii



Solicitamos que todos os proprietários de poços a céu aberto que procedam à cobertura dos seus poços, de acordo com o Decreto Lei 310/2002.

A existência de vários poços a céu aberto sem resguardo ou cobertura adequada coloca em risco a vida das pessoas e dos animais. O Decreto Lei 310/2002 determina que "é obrigatório o resguardo ou a cobertura eficaz de poços, fendas e outras irregularidades existentes em quaisquer terrenos e suscetíveis de originar quedas desastrosas a pessoas e animais.

Considera-se cobertura ou resguardo eficaz, para efeitos do presente diploma, qualquer placa que, obstruindo completamente a escavação, ofereça resistência a uma sobrecarga de 100 kg/m2. O resguardo deve ser constituído pelo levantamento das paredes do poço ou cavidade até à altura mínima de 80 cm de superfície do solo ou por outra construção que, circundando a escavação, obedeça àquele requisito, contanto que, em qualquer caso, suporte uma força de 100 kg."

A população da Freguesia de Meirinhas deve colaborar na implementação destas medidas de segurança, pelo que se solicita que todos os casos de poços detetados sem cobertura sejam comunicados aos Serviços de Proteção Civil do Município de Pombal para proceder de acordo com a lei, através do e-mail proteccaocivil@cm-pombal.pt.

A Junta de Freguesia de Meirinhas disponibiliza os seus serviços de apoio para encaminhamento das situações de dificuldade económica em fazer face aos custos com a cobertura dos poços.

PROGRAMA POÇO SEGURO

Freguesia de Meirinhas

“Explorando o Mundo do Dinheiro” é a nova A.E.C. no C. E. de Meirinhas



“Explorando o Mundo do Dinheiro” é a nova Atividade de Enriquecimento Curricular que os alunos do 3º e 4º ano do Centro Escolar de Meirinhas irão frequentar no ano letivo 2023-2024, que agora se inicia. Esta AEC, no domínio da Dimensão Europeia na Educação, irá trabalhar conteúdos relacionados com o dinheiro com especial atenção à sua origem, utilização e poupança. Com esta atividade procuramos despertar as crianças para a correta utilização do dinheiro,

para os princípios da poupança, gestão de um mini-orçamento, ensinar a ler preços e a perceber algumas lógicas das promoções e descontos, entre outros conteúdos. Com a disponibilização destes conteúdos é intenção da Junta de Freguesia de Meirinhas continuar a disponibilizar as melhores condições para que as meninas e os meninos se desenvolvam plenamente, com vista à sua realização; criando as bases para a participação na vida social, nas decisões

que dizem respeito ao desenvolvimento da comunidade e do país. Auxiliando na coeducação para que todo cidadão tenha seus direitos respeitados e seja cumpridor de seus deveres. A Freguesia de Meirinhas assegura a gestão da Atividades de Educação Curricular e as Atividades de Animação e Apoio à Família, no Centro Escolar de Meirinhas, por delegação de competências do Município de Pombal, materializada em contrato inter-administrativo.

A OFERTA FORMATIVA DAS ATIVIDADE DE ENRIQUECIMENTO CURRICULAR, PARA ESTE ANO LETIVO, É CONSTITUÍDA PELAS SEGUINTE ATIVIDADES:

Atividade de Enriquecimento Curricular	Domínio	Anos Escolaridade
Artes	Domínio Artístico	1º, 2º, 3º e 4º
Dança	Domínio Artístico / Domínio Desportivo	1º, 2º, 3º e 4º
Atividade Física Desportiva	Domínio Desportivo	1º, 2º, 3º e 4º
Música	Domínio Artístico	1º, 2º, 3º e 4º
Ciências a Brincar	Domínio Científico e tecnológico	1º, 2º, 3º e 4º
Explorando o Mundo do Dinheiro	Dimensão Europeia na Educação	3º e 4º

Pe. Orlandino conclui missão na Paróquia

No domingo 10 de setembro de 2023, passado 12 anos, celebrou-se a última eucaristia presidida pelo Pe. Orlandino enquanto pároco da Meirinhas. Aqui ficam os registos de um dia feliz na nossa paróquia onde gratidão foi a palavra de ordem.

Caro Pe. Orlandino, “neste momento de balanço e renovação, recordamos as suas palavras e as lições que partilhou connosco. Cada memória é um motivo de ação de graças a Deus e a si. Desejamos-lhe, do fundo do nosso coração, as maiores felicidades e sucesso nesta nova jornada, que os ventos do Espírito Santo o guiem e fortaleçam. Que o seu percurso seja repleto de bênçãos, e que as sementes que plantou em nós floresçam e deem frutos. Com imensa gratidão e carinho, a paróquia de Meirinhas.”



Padre Orlandino com Dom Américo Aguiar



Nome:
Orlandino Barbeiro Bom

Diocese:
Leiria-Fátima

Data Nascimento:
05/01/1972

Data de Ordenação:
25/04/1999

AULAS DE MÚSICA

PROF. JOÃO - GUITARRA - 918777136

MEIRINHAS ANTIGA PRIMÁRIA

PROF. RAFAEL - BATERIA - 913313205

Pedro Mafama e Chef Duro são cabeças de cartaz na Feira de Artesanato e Tasquinhas

Saberes, sabores e sons tradicionais em destaque

A riqueza do artesanato nacional, os sabores inconfundíveis da gastronomia local e a cultura popular portuguesa voltam a estar em destaque na Feira Nacional de Artesanato e Tasquinhas de Pombal, que decorrem no Expocentro, entre os dias 22 e 24 de Setembro. Por aqui, há ainda espaço para os produtores que trazem consigo os enchidos, queijos, azeite, vinhos, licores, mel e doçaria oriundos da região. O evento, que vai já para a 28.ª edição, atrai anualmente milhares de visitantes à descoberta do artesanato genuíno, da gastronomia tradicional e dos produtos regionais.

Durante três dias, o Expocentro transforma-se numa grande montra onde artesãos de norte a sul do país, das ilhas e ainda de Ayora (Espanha) exibem as suas obras de arte. Alguns destes artistas fazem do seu stand um atelier, onde mostram aos visitantes o processo de produção das suas peças

que, independentemente de serem mais tradicionais ou mais inovadoras, têm a particularidade de serem todas originais.

A Feira Nacional de Artesanato junta mais de 170 expositores representativos das várias regiões do país e ainda de Ayora (Espanha), revelou fonte da autarquia, salientando que este número demonstra um acréscimo de participantes em relação ao ano passado, quando marcaram presença 150 produtores.

Do total destes 173 expositores, 44 são oriundos do concelho e os restantes 129 vêm de outras regiões.

Mas nem só de artigos originais feitos manualmente se faz este certame. À riqueza do artesanato juntam-se os sabores inconfundíveis da gastronomia local numa conjugação de saberes e sabores únicos e genuínos. Falamos das tasquinhas, onde 12 colectividades, representantes das freguesias do concelho, vão servir algu-



mas das iguarias típicas da região. Além disso, há ainda espaço para os produtores que trazem consigo os vinhos, queijos, enchidos, licores e doçaria regional.

TENDA PARA ESPECTÁCULOS É NOVIDADE

E este ano a grande novidade é mesmo a animação. Afinal, este ano vai ser instalada uma tenda para os espectáculos musicais, onde sobem ao palco nomes como Pedro Mafama e Chef Duro & Seus Adversários. Já no Expocentro, mantêm-se as tradicionais “arruadas” pelos corredores do recinto

por grupos de música tradicional.

Assim, as Concertinas do Marquês (18h00) e o Grupo Cantar D’Amigos da Associação da Silveirinha Grande (22h00) garantem a animação em itinerância pelo recinto da Feira de Artesanato na sexta-feira. Já no espaço tenda sobe ao palco Pedro Mafama (22h00) numa noite que encerra com Graciano Ricardo a convidar a um pezinho de dança.

No sábado (23), os amigos dos Bombos e os gigantones com o grupo de gaiteiros Os Canários animam o recinto, enquanto a diversão na tenda fica a cargo de Chef Duro

& Seus Adversários (22h00) e do DJ Vito (23h30).

No domingo (24), o destaque vai para o programa da RTP1 “Aqui Portugal”, que fará transmissão em directo através do recinto do certame, promovendo o concelho e o evento além-fronteiras. Mas também haverá animação em itinerância pelos Bombos & Tombo de Miranda do Corvo (16h00), os gigantones com o grupo de gaiteiros Os Canários (17h00) e Toca Sem Dó (18h00).

De salientar que este ano há também autocarros da rede Pombus (gratuitos) a circular num horário alargado até às 3h00 nas noites de sexta-feira e sábado.

Com entrada gratuita, a Feira Nacional de Artesanato e Tasquinhas de Pombal pode ser visitada no Expocentro na sexta-feira (22) das 17h30 à 01h00, no sábado (23) das 14h00 à 01h00 e no domingo (24) das 11h30 às 22h00. Os espectáculos na tenda terminam às 3h00.

12 Tasquinhas presentes

- Lar da Felicidade Meirinhas
- Associação Cultural, Recreativa e Desportiva da Freguesia de Carriço
- Rancho Folclórico “As Camponesas” de Mata Mourisca
- Grupo Desportivo da Pelariga
- Garecus – Grupo de Acção Recreativa e Cultural de Santiaia
- Dino Clube – Desporto e Cultura de Santiago de Litém
- Sociedade Filarmónica Vermoileense
- Rancho Folclórico de Redinha
- Grupo Folclórico e Etnográfico de Almagreira
- Comissão da Capela de Ramalhais - Abiul
- ADAC – Charneca Pombal
- Centro Cultural e Recreativo de Vila Cã

XXVIII FEIRA NACIONAL DE

ARTE

SANA

TO

DE TASQUINHAS

POMBAL

22 a 24

set'2023

expocentro

entrada livre

www.cm-pombal.pt

Novo espaço de restauração é ideal para comer, beber e conviver

Sicó: o restaurante e bar que quer dar a provar os sabores internacionais em Pombal

Chama-se Sicó Restaurante & Bar e é a grande novidade em Pombal. Os sabores internacionais são a especialidade da 'casa', onde os clientes podem vir jantar ou só para beber uns copos e estar com amigos. Ao almoço e ao jantar servem-se refeições, incluindo diárias. Fora desse horário o espaço continua a funcionar como bar, que está aberto todos os dias (excepto à segunda-feira) até às 00h00, sendo que à sexta-feira e ao sábado encerra às 2h00 da madrugada.

O Sicó Restaurante & Bar junta num único espaço o melhor de dois mundos: um restaurante com boa comida internacional e um bar para beber uns copos e estar com amigos.

No restaurante, não há uma especialidade. O Sicó prima pelo destaque que dá aos sabores internacionais e a alguns ingredientes distintos, que dão um toque especial a pratos tradicionais. A ementa é variada e sofisticada, dando destaque às tapas e aos petiscos, com opções vegetarianas.

"Fomos buscar comidas de vários países do mundo para construir o nosso menu", que tem opções que vão "desde o sushi, o ceviche, as tâbuas de carne, as arepas e o pica-pau de carne maturada, mas tam-



• Filipe Branco, Filipa Marquês, Inês Branco e o chef Rafael Parruca constituem a equipa

bém o caril de grão e o ratouille como opções vegetarianas", contou Filipe Branco, que gere o espaço juntamente com Filipa Marquês, Inês Branco e o chef Rafael Parruca.

"A ideia é as pessoas virem em grupo para um momento de experimentação e partilha de vários e novos sabores", frisou o chef Rafael Parruca, adiantando que "ao almoço também vamos explorar diárias, mas mais adequadas ao nosso conceito, utilizando as nossas tapas para fazer um menu semanal".

No futuro, "pretendemos ir tirando uns e acres-

centando outros pratos na ementa para as pessoas irem degustando novas iguarias" e terem sempre pretextos para voltarem, adiantou Filipa Marquês.

E sobremesas? "Temos algumas opções internacionais e outras tradicionais portuguesas com um toque gourmet", realçou Filipe Branco.

E para acompanhar as refeições, há uma carta de "cocktails de vários países, alguns clássicos e outros sem álcool". E não falta a tradicional carta de vinhos, "essencialmente portugueses, das várias regiões do país, com algumas op-

ções internacionais para os clientes poderem degustar vinhos que não encontram habitualmente".

"A ideia é as pessoas virem jantar e, acabando de comer, não sentirem necessidade de irem para outro sítio para beber um copo". Afinal, "a partir de uma determinada hora, aumentamos um bocadinho o volume da música e baixamos as luzes para dar um ambiente de bar", onde os clientes podem permanecer ou vir para estar com amigos.

De referir que o Sicó Restaurante & Bar localiza-se junto ao IC2, na Rua da Fábrica, em Pombal.

Alvaiázere, Ansião e Soure estiveram na rota

Sicoense junta mais de uma centena de motorizadas



• A partida e chegada foi no largo da Feira dos 14

A sétima edição do Passeio de Motorizadas, domingo passado (dia 10), reforçou o sucesso de anos anteriores. À iniciativa da Associação Sicoense, sediada na localidade do Castelo, juntaram-se 106 motorizadas e 110 participantes, a maior parte deles do concelho de Pombal, de onde era também o maior grupo, com 15 elementos: os Roda Punhos, do Casal Fernão João. Mas houve ainda quem viesse dos vizinhos concelhos de Ansião e Soure.

Durante a manhã, o grupo percorreu 65km ao volante de duas rodas, num trajecto que rumou a Almoster (Alvaiázere), passou por Santiago da Guarda (Ansião), onde foi dado o reforço alimentar e reali-

zada uma visita ao Fórum Romano, e regressou pelas Degraças (Soure) em direcção à sede da colectividade, onde foi servido o almoço. O repasto contou com a presença da vereadora Gina Domingues, do presidente da Junta de Freguesia de Vila Cã, Rogério Santos, e do tesoureiro da Junta de Freguesia de Abiul, Pedro Barros.

No final, Clemente Cruz, presidente da direcção, não podia estar mais satisfeito com o feedback positivo recebido de quem participou. O dirigente da Sicoense aproveitou para agradecer aos patrocinadores mas enaltece também a forma como foram recebidos nos concelhos por onde passaram.

FOTO-DENÚNCIA

Morador tem de transgredir código para aceder à casa



Desde Julho que, para aceder à habitação, Clementino Marques Martins (emigrante em França) é obrigado a transgredir o código da estrada. Na rua que confina com a moradia, na localidade de Gregórios (Almagreira), foi pintada uma linha contínua, o que significa que o condutor está proibido de a pisar ou transpor. Clementino Martins apresentou reclamação na Junta de Freguesia, que se prontificou a colaborar na sua resolução. Na sequência disso,

a 21 de Julho, a Junta remeteu, por carta, uma resposta ao solicitado. No documento, dá nota de que "já efectuou o pedido de correcção da marcação rodoviária à Câmara Municipal", a quem cabe a execução daqueles trabalhos.

Em Setembro, o morador da Rua de Santa Eufémia lamenta que a situação ainda não tenha sido corrigida e receia que lhe sejam imputadas responsabilidades, no caso de ser registada alguma ocorrência no local.

Master classes, estágio de orquestra e concertos compõem semana intensiva

Filarmónica da Guia acolheu perto de 80 músicos

Aquela que a Filarmónica da Guia já considera "a melhor semana do ano", e que engloba a Master Classe e o Estágio de Orquestra, contou este ano com a participação de 79 alunos, oriundos um pouco de todo o país. Um número que está em linha com as edições anteriores, demonstrativo da qualidade das aulas que são ministradas durante estes dias, sendo que cerca de 30% dos participantes deste ano já o tinham feito em edições anteriores e os restantes vêm, na sua maioria, "arrastados" por quem já passou pela Guia e gostou da experiência. Sublinhe-se também que a média de idades dos músicos desceu ligeiramente nesta 15ª edição.

A estrutura desta iniciativa é composta por três dias intensivos de master classes, que culminam com um con-



• O concerto de encerramento realizou-se no Teatro-Cine

certo de professores e alunos, que resume o trabalho desses primeiros dias. A noite dos primeiros dois dias e a quinta e sexta-feira já são dedicados à orquestra, juntando todos os alunos, sob o comando do maestro convida-

do, que nesta edição voltou a ser Vasco Faria. O trabalho final é apresentado em dois concertos, um na Guia e outro em Pombal. Uma das novidades deste ano foi a realização de um estágio de direcção com o maestro Vasco

Faria, a que assistiram Mickael Faustino e Elias Fernandes, respectivamente maestros das Filarmónicas da Guia e Lourical. Coube a eles dirigirem os alunos no concerto de encerramento, no Teatro-Cine de Pombal, em que Vasco Faria não esteve presente por motivos pessoais.

Mickael Faustino, que é também o coordenador desta iniciativa da Filarmónica da Guia, fez um balanço bastante positivo desta semana intensa. "Isto é apenas a cereja em cima do bolo, pois esta semana já começou a ser preparada há um ano. Estes dias foram de muitos ensaios e trabalho, mas também de convívio e muitas amizades. O concerto final é o chegar ao topo de uma montanha que subimos juntos ao longo destes dias", concluiu.



Soure São MATEUS FATACIS

20 A 26 SETEMBRO'23



smateus.com



facebook.com/SaoMateus



FEIRA DAS NOZES ◆ FEIRA DA MADEIRA
FEIRA DAS CEBOLAS ◆ FEIRA DAS FREGUESIAS

20
Qua



SÓNIA COSTA
TRIBUTO A TINA TURNER

21
Qui



LUCKY DUCKIES

22
Sex



NOBLE

DJS RICH & MENDES
METAMORFOSE

23
Sáb



GIPSY KINGS
FEAT. TONINO BALIARDO

BANDAZONA

24
Dom



BANDA DO CERCAL
convida MIMICAT

25
Seg



NÉMANUS

26
Ter



GMB

Organização:



Parceiros:



Festa, feira e romaria realiza-se entre os dias 20 e 26 de Setembro

São Mateus é o ponto de “encontro de Soure e das suas gentes”

Em Soure, Setembro é sinónimo de São Mateus. Entre os dias 20 e 26 deste mês, as tradicionais Festas de São Mateus voltam a ser o ponto de encontro de todos os sourenses, estejam eles a residir no concelho ou fora dele, mas também de milhares de visitantes. Afinal, por estes dias, todos os caminhos vão dar a este mítico certame que é o maior e mais representativo do concelho. Música, gastronomia, exposições, diversas feiras francas e celebrações religiosas são os principais ingredientes de uma festa, feira e romaria que se prolonga por sete dias e seis noites.

“Esperemos que as condições climáticas ajudem e que possamos ter aqui um ambiente de regresso à vida normal, de acordo com a ambição das pessoas”, afirmou o presidente da autarquia, deixando votos para que “estas festas dêem um novo ânimo e uma nova esperança” aos comerciantes e residentes na vila de Soure, que vão resistindo a “uma contingência enorme” provocada por “um período de grandes obras”.

Mas este que é o maior e mais abrangente evento do concelho tem também uma projecção anual no pulsar económico do território. Afinal, “toda a actividade comercial, agrícola e turística do concelho fica sempre um pouco dependente deste certame”, reconhece Mário Jorge Nunes.

Assim sendo, “esperamos uma FATACIS com uma dinâmica igual à dos últimos anos”, tanto que os 150 expositores previstos já estão esgotados. A estes somam-se outros 150 espalhados pela Feira Generalista, Feira da Madeira, Feira das Nozes e Feira das Cebolas.

Mas o São Mateus vai muito além destas feiras. Paralelamente, está preparado “um cartaz para seis dias de eventos” para que “toda a população venha a Soure e que usufrua deste sentimento de pertença que é o nosso São Mateus”.

“Neste sentido, espero que Soure se encontre consigo próprio e com a sua diáspora, seja do estrangeiro ou de outras zonas do país”, adiantou o autarca, frisando que o São Mateus é, acima de tudo, o ponto de “encontro de Soure e das suas gentes”.

E o ansiado reencontro anual de todos os munícipes e demais sourenses acontece na terça-feira (26) com a comemoração do Dia da Família Sourense, cuja



● O presidente da Câmara de Soure, Mário Jorge Nunes, quer que o São Mateus repita o sucesso das edições anteriores



● A Feira Generalista, a Feira da Madeira, a Feira das Nozes e a Feira das Cebolas decorrem no sábado e domingo

programação é mais direccionada para a população local.

Assim, após vários dias e noites de folia, os sourenses rumam ao Olival de São Mateus, junto à Capela do Orago, para assistir à missa de encerramento das festas e confraternizar no tradicional pic-nic popular, que acontece ali à sombra das oliveiras.

EDUCAÇÃO, CULTURA E DESPORTO EM DESTAQUE NO DIA DO MUNICÍPIO

É quase no arranque das festas que se comemora o Dia do Município, assinalado a 21 de Setembro com uma cerimónia que volta a reconhecer o mérito dos melhores alunos, mas também daqueles (pessoas e instituições) que se destacaram pelos seus feitos. Além disso, serão entregues os prémios aos vencedores do Concurso de Fotografia.

“No Dia do Município va-

mos aproveitar para fazer algumas referências às nossas apostas, nomeadamente nas áreas da educação, da cultura e do desporto, que este ano voltam a ser privilegiadas”, contou o presidente da autarquia, destacando igualmente a assinatura de um protocolo com o Instituto Pedro Nunes (IPN) com vista à dinamização do Centro de Inovação Social (CIS).

Trata-se de “um projecto-piloto nosso” que vai ocupar o antigo posto da GNR, que foi recuperado no âmbito do Plano de Regeneração Urbana da Vila de Soure, cuja obra está pronta e será inaugurada no feriado municipal.

Este renovado edifício terá 12 espaços destinados a empresas, que certamente trarão “outra dinâmica à baixa da vila”, contribuindo para a manutenção das actividades realizadas e empregabilidade, assim como para fomentar a captação de novos projectos e empresas.

PANGEIA, o festival que proporciona momentos de diversão e formação aos jovens

Música, desporto, acampamento e ambiente. Em Soure, a transição entre o final das férias e o início do ano lectivo faz-se com o Pangeia – Festival Municipal da Juventude, que decorre de 15 a 17 de Setembro, no Parque dos Baceiros. “A iniciativa visa envolver principalmente os jovens”, refere uma nota da autarquia, que durante três dias proporciona “um espaço de liberdade, formação e diversão” onde a população juvenil pode “desfrutar de momentos de animação e actividades de desenvolvimento pessoal e social”. Assim, o objectivo passa por “disponibilizar um conjunto de actividades que vá de encontro aos interesses e necessidades dos jovens, ao mesmo tempo que se efectua uma sensibilização para as questões da sociedade actual e se fomenta a participação cívica e a responsabilidade social”. Actividades no rio, insufláveis, desportos radicais, concertos com destaque para a actuação dos Átoa (sexta-feira às 23h00), DJ's e stand up comedy (domingo às 18h30) são algumas das iniciativas que decorrem ao longo destes três dias.

A REDE SOCIAL É UMA DAS NOSSAS PREOCUPAÇÕES

“A rede social é uma das nossas preocupações”, uma vez que as 11 instituições do concelho “são um importante promotor de apoio às populações, nomeadamente dos seniores”, afirmou Mário Jorge Nunes, reconhecendo que a actuação das IPSS estende-se ainda aos “cuidados de saúde, equipamentos residenciais para idosos e valências da infância”.

Neste sentido, existe a “preocupação” com a “saúde financeira” destas instituições, que têm vindo a “aumentar a [sua] oferta de serviços”, sublinhou, revelando que “este ano há, pelo menos, uma IPSS que vai concretizar uma obra com mais camas”. Mas “temos outros projectos de equipamentos a caminho, como é o caso da Casa do Povo de Vila Nova de Anços, que está a construir uma nova ERPI”.

Além disso, tanto a Santa Casa da Misericórdia, como a Associação de Samuel estão prontas para lançar concurso para mais camas para a valência de lar de idosos.

Por outro lado, o autarca confidenciou que há “outras IPSS, de menor abrangência, que nos preocupam pela sua sustentabilidade”, situações essas que “o município tem vindo a acompanhar”.

SOURE VAI ASSUMIR COMPETÊNCIAS DA SAÚDE

“Tudo aponta para que iremos, no início do mês que vem, aceitar o auto de transferência de competências promovido pelo Ministério da Saúde”, adiantou Mário Jorge Nunes, alegando que “temos vindo a recusá-lo até aqui, porque entendíamos não estarem criadas as condições necessárias para avançar com essas competências”.

“Nunca chegaremos a uma situação ideal”, todavia “chegámos a um acordo que nos parece ter as condições mínimas para aceitar”.

E esse acordo contempla financiamento, no âmbito do PRR, no valor de “cerca de 1,75 milhões de euros [para investir] na remodelação e na actualização funcional do Centro de Saúde de Soure, mais três veículos para transporte e assistência ao domicílio, além de um reforço das verbas para o funcionamento quer das Extensões de Saúde, quer

do Centro de Saúde de Soure, bem como para o pessoal operacional”.

Este financiamento e “a promessa de que, em breve, haverá uma segunda USF aprovada (candidatura já submetida) para o concelho de Soure” justificam a aceitação da transferência das competências da saúde.

Esta decisão é ainda fundamentada pelo compromisso de integrar o território sourense numa Unidade Local de Saúde “com os concelhos de Montemor e Figueira da Foz”, da qual também fará parte “o hospital de referência que é o Hospital Distrital da Figueira da Foz”.

“Penso que estes serão mecanismos que virão ajudar a otimizar as políticas de saúde de proximidade que defendemos e pretendemos manter no concelho de Soure”, concluiu.

SÃO MATEUS SÃO SETE DIAS DE FESTA E SEIS NOITES DE DIVERSÃO

Durante sete dias, Soure vai viver apenas para o São Mateus. Esperam-se sete dias e seis noites de muita animação e diversão, que começam na quarta-feira (20) e terminam na terça-feira (26). Além dos concertos e DJ's, a programação inclui várias arruadas de grupos de música tradicional e o Festival de Folclore do Concelho de Soure, a realizar na tarde de domingo com participação de sete ranchos.

CARTÓRIO NOTARIAL DE POMBAL A CARGO DO NOTÁRIO GUSTAVO PESSOA PINTO

EXTRACTO

Certifico, para efeitos de publicação, que por escritura de Justificação outorgada em 24/08/2023, exarada a folhas 6, do Livro de Notas para Escrituras Diversas nº 18-A, deste Cartório Notarial, sito na Avenida Biscarrosse, nº 11, em Pombal, do notário Gustavo Pessoa Pinto, compareceram como outorgantes: **Júlio dos Santos Branco**, NIF 189.720.352, e mulher **Ana Maria de Melo Fernandes Branco**, NIF 189.720.212, casados sob o regime português da comunhão de adquiridos, naturais respectivamente das freguesias de Vermoil e Insua, concelhos de Pombal e Penalva do Castelo, com residência habitual na Fliederstr. 47, 59425 Unna, Alemanha, declararam, com exclusão de outrem, são donos e legítimos possuidores do prédio urbano, casa de habitação de cave, rés-do-chão e 1º andar com logradouro, com a área total de 1120m2, sendo de superfície coberta 120 m2 e de superfície descoberta 1198m2, sendo de superfície coberta 120 m2, e de superfície descoberta 1078 m2, sito na Rua dos Calvários, nº 67 de polícia, lugar de Matos da Ranha, freguesia de Vermoil, concelho de Pombal, inscrito na matriz sob o artigo 5907 que proveio do artigo urbano 3876 da mesma freguesia de Vermoil, não descrito na Conservatória do Registo Predial de Pombal; Que o prédio atrás descrito foi construído pelos justificados, a **expensas suas**, num terreno que veio à posse deles, já casados, conforme verifiquei pelo assento de casamento adiante referido, por doação meramente verbal efectuada por volta do ano de 1985, por Ramiro da Fonte Branco e mulher Maria José dos Santos, residentes no lugar de Outeiro da Vinha, Vermoil, Pombal, pais do justificado marido; Que após a referida doação, de facto, passaram a possuir o aludido prédio em nome próprio, onde construíram o sobredito prédio urbano, actualmente inscrito na matriz em nome do justificado sob o artigo 5907, tendo nele fixado a sua habitação própria e permanente, quando em Portugal, fazendo melhoramentos e reparação e limpando a área descoberta, posse que sempre foi exercida por eles de forma a considerarem tal prédio como seu, sem interrupção, intromissão ou oposição de quem quer que fosse, à vista de toda a gente dos lugares e de outros circunvizinhos, sempre na convicção de exercerem um direito próprio sobre coisa própria. Que esta posse assim exercida ao longo de mais 37 anos, se deve reputar de pública, pacífica e contínua. Assim, na falta de melhor título, eles justificados adquiriram o mencionado prédio para seu património, por usucapião, que invocam, por não lhes ser possível provar pelos meios extrajudiciais normais. Está conforme.

Pombal, 24 de Agosto de 2023
A Colaboradora Autorizada,
Sílvia Lopes Ferreira, n.º de inscrição na Ordem dos Notários: 20063/01
Pombal Jornal n.º 262 de 14 Setembro de 2023

Equipa treinada por Carlos Afonso em plano de destaque

Associação Desportiva Pedro Roma entra a ganhar no nacional

A estreia da Associação Desportiva Pedro Roma em competições nacionais, nomeadamente no escalão de iniciados, está a decorrer na perfeição. A colectividade que neste escalão, nas duas últimas temporadas tinha ganho tudo em termos distritais, com duas taças e dois campeonatos (um da primeira e outro da divisão de honra), está em plano de evidência nesta fase inicial, da série C, do Nacional da Segunda Divisão em Iniciados. Curiosamente, em todas as temporadas o escalão teve um treinador novo. Paulo Neves foi o primeiro, Carlos Pimenta 'Caló' foi o segundo e agora, Carlos Afonso. Um facto comum, é que todos ganham.

Agora, com uma exigência na teoria diferente, esta nova série de atletas não está a defraudar as expectativas, mantendo a sua humildade.

No jogo inaugural em casa, frente ao Sporting da Covilhã, a equipa teve mais posse de bola e as melhores ocasiões para fazer golos, perante um opositor que de vez em quando procurava surpreender a boa organização defensiva local. No entanto, e com selo de



• Primeira vitória frente à Covilhã e moveo triunfo em Anadia, com golo do capitão João Moreira (na foto)

justiça, o médio ofensivo, Thiago Miranda, aproveitava uma defesa incompleta de Tomás Dias, que até esteve bem na baliza serrana, para fazer o único golo do desafio, ditando os três primeiros pontos do emblema pombalense. Um encontro em que apenas foi exibido um cartão amarelo, aos 68 minutos, para Rodrigo Nas-

cimento da Covilhã.

TRIUNFO EM ANADIA

Para a segunda jornada, num jogo em Anadia, que foi antecipado para a manhã de sábado, a Associação Desportiva Pedro Roma voltou a mostrar uma boa organização defensiva e muito sentido de entreajuda, num

desafio em que não contou com o seu avançado, Gonçalo Cruz. Num recinto, em que não é fácil pontuar, a formação treinada por Carlos Afonso contrariou essa lógica. Para tal, contou com uma pontinha de sorte, para ao segundo minuto de compensação, do final do desafio, o central e capitão de equipa, João Moreira, de ca-

NACIONAL INICIADOS

SÉRIE 'C' II DIVISÃO

RESULTADOS - 2.ª JORNADA

Anadia F.C. - AD Pedro Roma	0-1
Ança - S.B. Castelo Branco	1-2
CCMI Leiria - Seia	0-1
Sp. Covilhã - União Coimbra	0-2
Ac.ª Santarém 'B' - Marrazes	0-4

	J	V	E	D	M/S	P
1 Marrazes	2	2	0	0	5-0	6
2 União Coimbra	2	2	0	0	4-1	6
3 Pedro Roma	2	2	0	0	2-0	6
4 Anadia	2	1	0	1	2-1	3
5 Cast.ª Branco	1	1	0	0	2-1	3
6 Seia	2	1	0	1	1-2	3
7 CCMI Leiria	1	0	0	1	0-1	0
8 Ança	2	0	0	2	1-3	0
9 Covilhã	2	0	0	2	0-3	0
10 Ac.ª Santarém	2	0	0	2	1-6	0

3.ª JORNADA - 17 Setembro

AD Pedro Roma - CCMI Leiria	
Seia - Ança	
União Coimbra - Anadia	
Marrazes - S.Benfica Castelo Branco	
Académica Santarém 'B' - Covilhã	

4.ª JORNADA - 24 Setembro

CCMI Leiria - União Coimbra	
Anã - AD Pedro Roma	
Anadia - Académica Santarém 'B'	
Covilhã - Marrazes	
S.Benfica Castelo Branco - Seia	

1.ª jornada 1-0 (V) Covilhã

JOGARAM: Dinis Mota (GR), Gabriel Martins, Tomás Santos (Alexandre Silva, 40m), José Carrasqueira, Filipe Pedrosa (Duarte Silva, 80m), Simão Gaspar, Eduardo Luís, Tomás Jacinto (Martim Gonçalves, 71m), João Moreira e Thiago Miranda (Gonçalo Moreira, 71m), Gonçalo Cruz

NÃO FORAM UTILIZADOS: Guilherme Pinto (GR), Afonso Santos, Martim Nunes, Lourenço Dias

GOLO: Thiago Miranda (55m)

2.ª jornada 1-0 (V) Anadia

JOGARAM: Dinis Mota (GR), Gabriel Martins, Tomás Santos, Gonçalo Moreira (Simão Gonçalves, 51m), José Carrasqueira (Martim Nunes, 64m), Filipe Pedrosa, Simão Gaspar, Eduardo Luís (Martim Gonçalves, 55m), Tomás Jacinto, João Moreira e Thiago Miranda (Alexandre Silva, 64m)

NÃO FORAM UTILIZADOS: Dinis Nunes (GR), Santiago Santos, Lourenço Dias e Duarte Silva

GOLO: João Moreira (80m+2m)



RECARGA AR CONDICIONADO

Gás Ar Condicionado AUTO R134a.
Recarga AC até 500 gramas
Não inclui consumíveis ou outros materiais.



57€

CAMPANHA IPO NÓS VAMOS POR SI

59€

- ✓ CONTROLO PRÉ-INSPEÇÃO
- ⊕ DESLOCAÇÃO AO CENTRO DE INSPEÇÕES
- ⊕ LAVAGEM DA VIATURA

amconfraria.com | 244 722 350



• O Grupo Desportivo da Ilha que volta a participar na divisão de honra, será agora treinado por José Godinho, com o primeiro desafio a acontecer no reduto dos seus vizinhos da Guia, com início às 15 horas

Jogo de apresentação no domingo, dia 17, frente à Naval da Figueira da Foz, com início às 17 horas

Ilha prepara divisão de honra

O Grupo Desportivo da Ilha mantém o seu planeamento para a divisão de honra, tendo no último encontro de preparação, vencido na Figueira da Foz, a Naval, por 4-2. Para domingo, dia 17, o Ilha fará a sua apresentação, frente à Naval, com início às 17 horas.

De forma, a garantir uma época tranquila, o plantel

conta com os guarda-redes, Duarte Domingues, Gonçalo Quinta e Afonso Bernardo (ainda júnior de primeiro ano), linha defensiva com Fábio Alberto, Nuno Filipe (ex-Meirinhas), Quevin Moderno, Arthur Miranda, Gui e Luciano Barbosa de 25 anos, natural de Moçambique que fará a sua estreia em Portugal. Meio campo

com Diogo Skender, Rui Pereira, Manuel Alves (ex-Juve Force Aveiro), Lucas Afonso, Eliandro (ex-União de coimbra), João Macedo, Hugo, Gonçalo Sousa, Fábio Silvério, Anselmo, Maranta Vunge (ex-Bravos do Maquis, Petro de Lunda), Anderson Siqueira (ex-Aguias de Moradal) e Tomés Jesus ainda junior. Para a frente

de ataque estão Diogo Ribeiro, João Índio (ex-Meirinhas), Matheus Nascimento (ex-Meirinhas) e André Silva (ex-júnior).

O grupo será treinado por José Godinho, tendo como adjutos, Alexandre Silva e Carlos Oliveira, treinador de guarda-redes, Sérgio Coelho, Tâtiana Moderno (fisioterapeuta) e os direc-

tores, Pedro Capela, João Branco, Vítor Sousa, Carlos 'Cova' e Filipe Ramos.

O primeiro jogo vai acontecer no próximo dia 24, com o Ilha a deslocar-se ao reduto do Guiense, com início às 15 horas.

JUNIORES INICIAM ÉPOCA

A formação junior que

também foi promovida à divisão de honra, será treinada por Marco Gomes (ex-Matamourisqueense). Curiosamente, o primeiro jogo foi contra a sua anterior equipa, perdendo por 3-0. No próximo sábado, dia 16, dois jogos, durante a manhã, nos Caseirinhos e à tarde, às 18h, frente aos juvenis do Marinhense.

Dia 30 de Setembro, com partida na Ilha

Trail Nocturno do Oeste junta desporto e solidariedade

Está a chegar a sexta edição do Trail Nocturno do Oeste. É já no dia 30 de Setembro, com partida no Largo da Igreja da Ilha marcada para as 20h00, no caso do trail, 20h10 para a caminhada. As inscrições podem ser feitas em www.recordepessoal.pt.

A iniciativa nasceu pela mão de um grupo de cidadãos, com o apoio da Câmara Municipal e da União de Freguesias de Guia, Ilha e Mata Mourisca, e tem, desde a primeira hora, um cariz solidário: as verbas revertem, na íntegra, a favor dos Bombeiros Voluntários de Pombal.

“Os cidadãos têm sido muito solidários, participando a correr ou a caminhar”, com a média de desportistas a situar-se na ordem dos 600, por edição, destaca Carlos Estrada, da organização e um dos mentores da iniciativa. Mas “queremos que o número aumente e o evento se torne o maior da região”, pelo que deixa o apelo à par-

ticipação dos cidadãos e ao contributo das empresas. “Ajuda quem arrisca a vida por nós a fazer deste evento uma festa/confraternização”, afirma Carlos Estrada, em jeito de desafio. “Se isso acontecer, quem vai agradecer e beneficiar serão os nossos bombeiros”, permitindo-lhes exercer “a sua missão com mais dignidade”.

Sobre a importância do evento, o mesmo responsável salienta a recente aquisição de uma viatura de desencarceramento e combate a fogos urbanos “para a qual muito contribuíram as verbas angariadas em trails anteriores”.

“O nosso país tem sido, nos últimos anos, fustigado por muitos incêndios de

grande dimensão. Só o espírito de voluntariado, sacrifício, generosidade e abnegação que os nossos Bombeiros Voluntários demonstram, disponibilizando-se para o desempenho de uma missão pública, tem evitado consequências mais graves”, frisa Carlos Estrada. “A Câmara Municipal bem como a União de Freguesias conhecem e sentem as dificuldades com que se debatem e que dificultam o cumprimento da missão, mas, pese embora o esforço, os recursos financeiros destas instituições, não chegam”, nota aquele elemento da organização.

Os participantes podem optar entre o trail curto (20km), mini-trail (12km) ou caminhada (10km). O secretariado será no quartel da 5ª Companhia dos BVP, na Guia. Até ao dia 27 de Setembro, as inscrições têm um custo de 15 euros (trail), 12 euros (mini-trail) ou 10 euros (caminhada). Inclui, entre outros, t-shirt e abastecimentos durante os percursos.



Próxima eliminatória agendada para dia 24

Pombal apura-se na Taça de Portugal



• Festejos no balneário em Vila Nova de Tazem

O Pombal garantiu em Vila Nova de Tazem do concelho de Gouveia, a passagem à segunda eliminatória da Taça de Portugal. O treinador Pedro Solá utilizou João Monteiro na baliza, Tião (Henrique Lourenço, 77m), Paulito, Peterson (Caio Silva, 89m), Pedro Cruz (Daniel Savchuk, 77m), Lagoa, Guilherme (Dudu, 68m), Gerson, Alexandre Cruz (Diogo Silva, 89m), Filipe Carvalho e Lucas Barros.

Naturalmente, o Pombal confirmou o seu favoritismo, frente ao segundo clas-

sificado da AF Guarda, exibindo maior intensidade e processos mais bem definidos. O reforço de 28 anos, Alexandre Cruz (ex-Portomosenense) confirmou a sua veia goleadora, com dois golos. O primeiro surgiu aos 40 minutos e no reatamento do desafio, o segundo golo. Agora, o Pombal jogará a segunda eliminatória em casa, prevista para dia 24, frente ao Tondela, da Segunda Liga. Um desafio que adiou a estreia do Pombal no distrital, para 1 de Outubro, em casa frente ao Valeo, às 15 horas.

CONVÍVIO

ARREDORES DE POMBAL, 1ª vez, meiga, simpática, pele macia, 69, bjinhos molhadinho, o. profundo e atrevido, massagem relaxante e acessórios. Das 09h às 21h lugar. Lugar calmo e discreto. Cont.: 910 333 711 ou 961 805 312

JOVEM DE MEIA-IDADE, sensual, meiga, faz brincadeiras em troca de ajuda monetária. Cont.: 910 177 349



Precisa-se senhora para realizar TRABALHOS DOMÉSTICOS em habitação na Mata Mourisca. Tempo inteiro e com contrato de trabalho. Disponibiliza-se alojamento, caso seja necessário. Com carta de condução. Cont.: 236 951 632 | 914 237 342

ADMITE-SE COLABORADOR/A, em regime de part-time, com conhecimentos de gestão de redes sociais. Contacto: 917 843 772

PROCURA-SE SENHORA OU MENINA, MESMO REFORMADA, com conhecimentos de informática para stand em Pombal. Part-time ou full-time. Disponibilizamos alojamento, se necessário. Cont.: 917 621 441 (não respondemos a mensagens)



QUARTO COM WC PRIVATIVO, internet, todo mobilado, centro da cidade. Cont.: 964 003 023

COMPRA-SE CASA RURAL, a particular, para remodelação, nos arredores de Pombal. Cont.: 915 790 131

ADEGA PARTICULAR VENDE VINHO de excelente qualidade. Bom preço. Cont.: 964 068 614

VENDE-SE

- Vinho do lavrador a 8€ / 5L
- Feno enfardado a 6€ / fardo
- Feno a granel a 10€ / m3
- Azeite a 30€/ 5L
Cont: 965 510 507

MUDANÇAS LOW COST

Todos os dias incluindo fins de semana.
Cont.: 965 609 348 / 913 689 878

VENDO TERRENO

construível com cerca de 800m2. Zona de Pombal. Cont.: 918 666 595

CARINA SANTOS

911 524 965

Com experiência profissional de 20 anos, a trabalhar no sector das reformas

- . Precisa de informações sobre pensões estrangeiras/nacionais?
- . Sabe como receber os Fundos "2º Pilar da Suíça"?
- . Pensões antecipadas por longas carreiras?
- . Pensões por educação dos filhos, no estrangeiro?
- . Pensões de sobrevivência (viuvez)?

Faça a sua marcação para tirar as suas dúvidas

Largo da Igreja Velha | Centro Comercial 12.12 - Loja 3
3100 - 081 Albergaria dos Doze

CARTÓRIO NOTARIAL DE POMBAL A CARGO DO NOTÁRIO GUSTAVO PESSOA PINTO EXTRACTO

Certifico, para efeitos de publicação, que por escritura de Justificação outorgada em 23/08/2023, exarada a folhas 142, do Livro de Notas para Escrituras Diversas nº17-A, deste Cartório Notarial, sito na Avenida Biscarrosse, n.º II, em Pombal, do notário Gustavo Pessoa Pinto, compareceram como outorgantes: **Manuel de Jesus Santos**, NIF 180.092.740, e mulher **Silvina de Jesus Ferreira**, NIF 186.144.180, casados sob o regime da comunhão geral, naturais da freguesia de Vermoil, concelho de Pombal, com residência habitual no nº 1 Rue du Parc, 91480 Varennes Jarcy, República Francesa, e acidental na Travessa do Vale Cinzeiro nº 6, lugar de Outeirada, Carnide, Pombal, declararam, com exclusão de outrem, são donos e legítimos possuidores do prédio urbano, casa de habitação de rés-do-chão, 1º andar e logradouro, com a área total de 942m2, sendo de superfície coberta 387,65 m2 e de superfície descoberta 554,35m2, sito na Travessa do Vale Cinzeiro, n.º 6 de polícia, lugar de Outeirada, freguesia de Carnide, concelho de Pombal, inscrito na matriz sob o artigo 2197, tendo nele fixado a sua habitação própria e permanente, quando em Portugal, fazendo melhoramentos e reparação e limpando a área descoberta, posse que sempre foi exercida por eles de forma a considerarem tal prédio como seu, sem interrupção, intromissão ou oposição de quem quer que fosse, à vista de toda a gente dos lugares e de outros circunvizinhos, sempre na convicção de exercerem um direito próprio sobre coisa própria. Que esta posse assim exercida ao longo de mais 52 anos, se deve reputar de pública, pacífica e contínua. Assim, na falta de melhor título, eles justificantes adquiriram o mencionado prédio para seu património, por usucapião, que invocam, por não lhes ser possível provar pelos meios extrajudiciais normais. Está conforme. Pombal, 23 de Agosto de 2023.

A Colaboradora Autorizada,
Sílvia Lopes Ferreira, n.º de inscrição na Ordem dos Notários: 20063/01
Pombal Jornal n.º 262 de 14 Setembro de 2023

ASTRÓLOGO VIDENTE PROF KALILLOU

20 Anos de experiência
RESULTADOS CASOS AMOROSOS EM 3 DIAS
MARCAÇÕES 24 HORAS POR DIA

Tlm: 914 992 798

O mais importante da astrologia é obter resultados bons rápidos e garantidos a 100%. Dotado de poderes ajuda a resolver problemas difíceis ou graves com a maior rapidez. Com amor, insucessos, depressões, negócios, injustiças, casamento, impotência sexual, maus olhados, doenças, sorte nas candidaturas, desporto, exames, e protecção contra perigos, como acidentes em todas as circunstâncias aproxima e afasta pessoas amadas, com rapidez total. Se quer prender uma vida nova e pôr fim a tudo o que o preocupa, não perca tempo, contacte o mestre ele tratará o seu problema com eficácia e honestidade. Cura impotência sexual dentro de horas.
Consulte à distância e pessoalmente de Segunda a Domingo das 09h00 às 20h.

CONSULTO POMBAL E LEIRIA

CARTÓRIO NOTARIAL DE POMBAL A CARGO DO NOTÁRIO GUSTAVO PESSOA PINTO EXTRACTO

Certifico, para efeitos de publicação, que por escritura de Justificação outorgada em 30/08/2023, exarada a folhas 28, do Livro de Notas para Escrituras Diversas número 18-A, deste Cartório Notarial, sito na Avenida Biscarrosse, n.º II, em Pombal, do notário Gustavo Pessoa Pinto, compareceram como outorgantes: **Adelino Ferreira**, NIF 130.941.158, e mulher **Isaura Pedrosa Moreira**, NIF 174.820.674, casados sob o regime da comunhão de adquiridos, naturais, respectivamente, das freguesias de Vermoil e Monte Redondo, concelhos de Pombal e Leiria, habitualmente residentes na Travessa dos Poceirões, nº 2, lugar de Cabeça Gorda, Carnide, Pombal, declararam com exclusão de outrem, é dono e legítimo possuidor do seguinte: Um: **1/6 parte** do prédio rústico, terreno a pinhal e eucaliptal, sito em Pinhal da Saibreira, freguesia de Carnide, concelho de Pombal, inscrito na matriz sob o artigo 4058, descrito na Conservatória do Registo Predial de Pombal, sob o número 5448/Carnide, sem inscrição de aquisição da referida parte; e, Dois: **1/12 avos** do prédio rústico, terra de semeadura com oliveiras, árvores de fruto, pinhal, mato e eucaliptal, sito em Salgueirinho, dita freguesia de Carnide, inscrito na matriz sob o artigo 4194, descrito na Conservatória do Registo Predial de Pombal, sob o número 5450/Carnide, sem inscrição de aquisição da referida parte; Que as referidas verbas vieram à posse dele justificante, ainda solteiro, por partilha meramente verbal feita por volta do ano de 1966, por óbito de sua mãe Luíza Ferreira, cada sob o regime da comunhão geral com José António Ferreira, residente que foi em Cabeça Gorda, Carnide, Pombal; Que após a referida partilha, de facto, passou a possuir os referidos prédios, em nome próprio, limpando-os, cultivando-os, plantando árvores e colhendo os frutos, compõe que sempre foi exercida por ele de forma a considerar como seu o direito às referidas verbas, sem interrupção, intromissão ou oposição de quem quer que fosse, à vista de toda a gente dos lugares e de outros circunvizinhos, sempre na convicção de exercer um direito próprio sobre coisa própria; Que, a referida posse vem desde solteiro e, depois de casado, tem continuado a praticar os indicados actos possessórios, considerando as referidas verbas como bem próprio seu, com o consentimento e acordo de sua referida mulher; Que esta posse assim exercida ao longo de mais 56 anos, se deve reputar de pública, pacífica e contínua. Assim, na falta de melhor título, ele justificante adquiriu as mencionadas verbas para seu património, por usucapião, que invoca, por não lhe ser possível provar pelos meios extrajudiciais normais. Está conforme. Pombal, 30 de Agosto de 2023.

A Colaboradora Autorizada,
Sílvia Lopes Ferreira, n.º de inscrição na Ordem dos Notários: 20063/01
Pombal Jornal n.º 262 de 14 Setembro de 2023

ANTÓNIO CRAVO

Estimado cliente, proprietário e comprador.
Com longa experiência, honestidade, confiança e profissionalismo, encontra aqui o seu consultor imobiliário na Re/max Marquês, em Pombal.
Para comprar, vender ou arrendar, por favor fale comigo!

910 273 611/ 966 647 999 (chamada para a rede móvel nacional)

POMBAL Jornal

TELEFONE: 236 023 075 (chamada para a rede fixa)
TELEMÓVEIS: 965 449 868 - 911 975 237 (chamada para a rede móvel)
EMAIL: pombaljornal@gmail.com
ENDEREÇO: Rua Mancha Pé, nº 2
3100-467 Pombal

DIRECTORA
Manuela Frias (TE-971)

REDACÇÃO
Carina Gonçalves (CP-6599-A)

TIRAGEM MENSAL
6.000 exemplares (variável consoante o número de edições por mês)

www.pombaljornal.pt

(estatuto editorial disponível no sítio)

PERIODICIDADE: Quinzenário
PREÇO AVULSO: 1 € (IVA incluído)
PAGINAÇÃO: Crónicas Mágicas, Unipessoal, Lda
IMPRESSÃO: Lusoibéria Avª da República nr 6 1 º Esq
1050-191 Lisboa - Portugal | Tel: 914 605 117
Email: comercial@lusoiberia.eu
REGISTO NA ERC: 126310 **DEPÓSITO LEGAL:** 367409/13
PROPRIEDADE e EDITOR 5%: Crónicas Mágicas, Unipessoal, Lda.; NIPC 509 905 269; Sede: Rua Principal, R/Ch Dtº, Costa das Casinhas, 3100-032 Abiul
GERÊNCIA: Paulo César Jesus Simões



Nelson S. G.
Pintura da Construção Civil
Lavagem de Telhados
Barramentos | Capotos

Orçamentos
grátis

963 370 653
BIQUEIRAS
Mata Mourisca - Pombal

CARTÓRIO NOTARIAL DE LEIRIA
A CARGO DO NOTÁRIO PEDRO TAVARES

----- Certifico, para fins de publicação, que neste Cartório e no Livro de Notas para Escrituras Diversas, de folhas oitenta e sete a folhas oitenta e oito verso do Livro de Notas para Escrituras Diversas nº 371 - A deste Cartório se encontra exarada uma escritura de **Justificação Notarial** no dia vinte e três de Agosto de 2023.

----- Outorgada por: **Diogo dos Santos Ferreira** e mulher **Sandra Duarte Dias Ferreira**, casados no regime da comunhão de adquiridos, naturais de Carnide, Pombal e França, residentes em 21 Rue Curie 03700, Bellerive Sur Allier, França, titulares dos CC da RP 12515978 1ZX7 válido até 02-09-2030, nif 228 538 637 e 234 894 784;

Na qual disseram;

--- Que o marido é dono e legítimo possuidor do prédio rústico composto por pinhal, com mil novecentos e doze metros quadrados, que confronta a norte com Manuel Ferreira, e poente com Travessa da Lagoa, sito em Valeirão - Carnide, na freguesia de Carnide do concelho de Pombal, não descrito na Conservatória, inscrito na matriz sob o artigo 6693, com o valor patrimonial de 964€, a que atribuem igual valor;

--- Que o referido imóvel veio à sua posse por doação meramente verbal que lhe foi feita pelos avós dele Manuel Ferreira e Conceição de Jesus Morgado, residentes que foram em Valeirão, Carnide, Pombal, por volta do ano de mil novecentos e noventa e dois, sendo ele justificante ainda solteiro nessa data.

--- Que o referido imóvel não resultou de fracionamento nem aos ante possuidores pertenciam prédios rústicos confinantes.

Que, assim, vem possuindo o prédio, como seu, há mais de vinte anos, como proprietário e na convicção de o ser, cortando mato, plantando e vendendo árvores, cumprindo as respectivas obrigações fiscais, posse que vem exercendo ininterrupta e ostensivamente, com conhecimento de toda a gente e sem oposição de quem quer que seja, assim de modo pacífico, contínuo, público e de boa-fé, pelo que adquiriu por usucapião a propriedade sobre o aludido imóvel.

Que dada a forma originária não tem documentos que a comprovem.

Que para suprir tal título vem pela presente escritura prestar estas declarações de tal justificação com o fim de obter no registo predial a primeira inscrição de aquisição do indicado prédio.

--- Maria Leonor de Almeida Pereira, funcionária do Cartório em epígrafe, no uso de competência cuja autorização pelo Notário respectivo foi publicado nos termos da Lei sob o número 128/6 a 23/01/2014, Leiria, vinte e três de Agosto de dois mil e vinte e três.

--- A Funcionária: Leonor Pereira

Pombal Jornal n.º 262 de 14 Setembro de 2023

★ NÃO SOFRA MAIS POR AMOR ★

Facilidades de pagamento depois do resultado

ASTROLOGO YAYA

SEGREDO ABSOLUTO

GRANDE VIDENTE MÉDIUM AFRICANO

Resultados em 8 dias, garantidos. Especialista em retornos rápidos do bem amado. Se quiser ser amado ou se o amado o deixou, ele irá correr atrás de si perdidamente apaixonado. Amor durável, sorte ao jogo, exames escolares, impotência sexual, doença desconhecida mesmo em casos desesperados.

SEM FALSAS PROMESSAS, TRABALHO EFICAZ E RÁPIDO.

Também trabalho por correspondência, não hesite em contactar-me. Consultas de segunda a sábado.

Consultas em Pombal e Leiria
Fala Francês
Tel: 965 205 183
TEL: 912 382 252 Whatsapp



BODAS DE VINHO
No dia 29 de agosto, o casal Ermelinda e Francisco celebraram 70 anos de casados-Bodas de Vinho, junto de familiares. Desejamos que o vosso amor continue como um bom vinho, que melhora com a idade. FELICIDADES!!!



MUNICÍPIO DE POMBAL
Fórum Múncipe

AVISO

Pedro Alexandre Antunes Faustino Pimpão dos Santos, Presidente da Câmara Municipal de Pombal, torna público que, conforme as disposições do Decreto-Regulamentar nº 2-A/2005, de 24 de Março, foi autorizado o condicionamento da circulação e suspensão provisória do trânsito de vias municipais, nos seguintes termos:

1. Fundamento de facto: Festa em Honra de Nossa Senhora das Dores
2. Promotor do evento: Fábrica da Igreja Paroquial da Freguesia de Pombal
3. Local do evento: Casal Fernão João
4. Designação das vias e período de encerramento: Rua Nossa Senhora das Almas, desde o entroncamento com a Rua da Escola até ao entroncamento com a Rua do Centro, das 20H00 do dia 08 de Setembro de 2023 às 04H00 do dia 9 de Setembro, das 18H00 do dia 9 de Setembro às 06H00 do dia 10 de Setembro e das 12H00 do dia 10 de Setembro às 04H00 do dia 11 de Setembro de 2023.
5. A interrupção do trânsito está condicionada à sinalização local das alternativas de circulação rodoviária. Não devem ser pintados quaisquer símbolos ou marcas nas referidas Ruas, ficando a cargo da Entidade Organizadora o pagamento de eventuais prejuízos causados nas mesmas.

Município de Pombal, 21 de Agosto de 2023.
O Presidente,
(Pedro Pimpão)

CARTÓRIO NOTARIAL DE POMBAL
A CARGO DO NOTÁRIO GUSTAVO PESSOA PINTO
EXTRACTO

Certifico, para efeitos de publicação, que por escritura de Justificação outorgada em 07/09/2023, exarada a folhas 73, do Livro de Notas para Escrituras Diversas número 18-A, deste Cartório Notarial, sito na Avenida Biscarrosse, n.º 11, em Pombal, do notário Gustavo Pessoa Pinto, compareceu como outorgante: Maria de Fátima Ferreira Alberto, NIF 190.065.664, casada, natural da freguesia de Monte Redondo, concelho de Leiria, solicitadora, com domicílio profissional na Rua Luís Torres, número 25, 1.º andar, Pombal, a qual interveio como procuradora de **Vitor José Ferreira**, NIF 173.846.335 e mulher **Maria Gracinda Duarte Agostinho Ferreira**, NIF 187.702.250, casados sob o regime da comunhão de adquiridos, naturais, respectivamente, da freguesia de Carnide e Milagres, concelhos de Pombal e Leiria, com residência habitual em Toronto, Ontário, Canadá, declarou com exclusão de outrem, os seus representados Vitor José Ferreira e mulher Maria Gracinda Duarte Agostinho Ferreira, são donos e legítimos possuidores do prédio rústico, terra de sementeira, com a área de 1857,30 m2, sito em Palha Carga, freguesia de Carnide, concelho de Pombal, a confrontar do norte e do poente com Manuel Pedrosa Capitão, do nascente com Diamantino Ferreira e do sul com Rua Principal, inscrito na matriz sob o artigo **6709, não descrito** na Conservatória do Registo Predial de Pombal; Que o referido prédio veio à posse dos seus representados, já casados, por doação meramente verbal efectuada, por volta do ano de 1989, por Diamantino Ferreira e mulher Maria de Lurdes Alberto Leopoldo, residentes na Rua Principal, nº 176-B, lugar de Palha Carga, Carnide, Pombal, respectivamente pais e sogros dos justificantes; Que após a referida doação verbal, de facto, os seus representados passaram a possuir o aludido prédio, em nome próprio, limpando-o, cultivando-o, plantando árvores e colhendo os frutos, posse que sempre foi exercida por eles de forma a considerar tal prédio como seu, sem interrupção, intromissão ou oposição de quem quer que fosse, à vista de toda a gente do lugar e de outros circunvizinhos, sempre na convicção de exercer um direito próprio sobre coisa própria; Que esta posse assim exercida ao longo de mais de 33 anos se deve reputar de pública, pacífica e contínua. Assim, na falta de melhor título, aqueles Vitor José Ferreira e mulher Maria Gracinda Duarte Agostinho Ferreira, adquiriram o mencionado prédio para seu património, por usucapião, que a primeira outorgante, na sua qualidade, invoca, por não lhes ser possível provar pelos meios extrajudiciais normais. Está conforme.

Pombal, 07 de Setembro de 2023

A Colaboradora Autorizada,
Ana Carina Gonçalves da Silva, n.º de inscrição na Ordem dos Notários: 20063/02
Pombal Jornal n.º 262 de 14 Setembro de 2023

AGRADECIMENTO



Lúcio Gomes dos Santos

52 anos
Fal. 23/08/2023
Residente que foi em Pombal

Sua esposa, Sr.ª Carla Pereira, seus filhos, Loic, Diogo, Santiago, seus Netos, restantes família e amigos agradecem desde já a todas as pessoas das suas relações e amizade que se dignaram a prestar a sua última homenagem.

Tratou A Agência Funerária Russo

AGRADECIMENTO



Natalina da Encarnação Antão

Nasc. 18/01/1928 "95 anos"
Fal. 25/08/2023
Residente que foi em Souto – Pombal

Sua Filha Senhora Maria Alice Antão , Seus Netos, Seus Bisnetos e restantes familiares agradecem desde já a todas as pessoas das suas relações e amizade que se dignaram a prestar a sua última homenagem.

Tratou os Serviços Funerários A. Pombalense

Farmácias de serviço com o apoio



FARMÁCIA BARROS
POMBAL
A SUA SAÚDE, A NOSSA PRIORIDADE.

ABERTO
das 09h00
às 19.30h

junto à
Rotunda
dos
Bombeiros

Cont: 236 212 037
Chamada para a rede fixa nacional

10 A 17 SETEMBRO
PAIVA
Largo do Cardal
Tel: 236 212 013

18 A 24 SETEMBRO
BARROS
Av.ª Heróis Ultramar
Tel: 236 212 037

25 SET. A 1 OUT.
TORRES
Av.ª Her. Ultramar
Tel: 236 212 487



OrtoCare
SAÚDE & BEM ESTAR

PRODUTOS ORTOPÉDICOS, EQUIPAMENTO MEDICO-HOSPITALAR



(Chamada para a rede fixa nacional) (Chamada para a rede móvel nacional)
236 027 632 | 962 787 119 **A SUA ORTOPEDIA EM POMBAL, A PENSAR NA SAÚDE E BEM ESTAR**
GERAL@ORTOCARE.COM.PT
RUA PROF. CARLOS ALBERTO MOTA PINTO, NO JARDIM DA VÁRZEA

Inscrita na
D.G.C.C. n.º 2433

Agência Funerária
Margarida & Filhos, Lda.

- SERVIÇO INTERNACIONAL -

www.funerariamargarida.pt

POMBAL

Telef. **966 375 076**
965 158 100

AGRADECIMENTO**Susete Alexandra das Neves Lopes**

Nasc. 08/08/1985 "38 anos"
Fal. 17/08/2023
Residente que foi em
Baltaria - Vila Cã

Seus Pais Senhores Maria de Lurdes Rodrigues das Neves e Fernando Rodrigues Lopes, Sua Irmã Rita Isabel Neves Lopes, Seu Cunhado, Seus Sobrinhos e restantes familiares agradecem desde já a todas as pessoas das suas relações e amizade que se dignaram a prestar a sua última homenagem.

Tratou os Serviços Funerários A. Pombalense

AGRADECIMENTO**Maria de Jesus Guarda**

Nasc. 21/10/1931 "91 anos"
Fal. 23/08/2023
Residente que foi em
Escoural - Pombal

Sua Filha Senhora Lucinda de Jesus Jorge dos Santos, Seus Netos, Seus Bisnetos, Sua Irmã e restantes familiares agradecem desde já a todas as pessoas das suas relações e amizade que se dignaram a prestar a sua última homenagem.

Tratou os Serviços Funerários A. Pombalense

**MUNICÍPIO DE POMBAL**

Fórum Municipal

AVISO

Pedro Alexandre Antunes Faustino Pimpão dos Santos, Presidente da Câmara Municipal de Pombal, torna público que, conforme as disposições do Decreto-Regulamentar nº 2-A/2005, de 24 de Março, foi autorizado o condicionamento da circulação e suspensão provisória do trânsito de vias municipais, nos seguintes termos:

1. Fundamento de facto: Festas em Honra de Nossa Senhora da Luz

2. Promotor do evento: Comissão da Capela da Marinha da Guia

3. Local do evento: Marinha da Guia - Carriço

4. Designação das vias e período de encerramento: Rua da Sargaceira, das 20H00 do dia 9 de Setembro às 02H00 do dia 10 de Setembro de 2023.

5. A interrupção do trânsito está condicionada à sinalização local das alternativas de circulação rodoviária. Não devem ser pintados quaisquer símbolos ou marcas nas referidas Ruas, ficando a cargo da Entidade Organizadora o pagamento de eventuais prejuízos causados nas mesmas.

Município de Pombal, 29 de Agosto de 2023.

O Presidente,
(Pedro Pimpão)

AGRADECIMENTO**António Gomes**

Nasc. 17/01/1934 "89 anos"
Fal. 19/08/2023
Residente que foi em
Vale - Vila Cã

Sua Esposa Senhora Silvia Rodrigues Abreu, Seus Filhos Senhores Manuel Rodrigues Monteiro e Maria Arminda Rodrigues Monteiro, Seu Genro, Sua Nora, Seus Netos, Seus Bisnetos e restantes familiares agradecem desde já a todas as pessoas das suas relações e amizade que se dignaram a prestar a sua última homenagem.

Tratou os Serviços Funerários A. Pombalense

AGRADECIMENTO**Maria de Jesus Pereira**

Nasc. 21/06/1932 "91 anos"
Fal. 25/08/2023
Residente que foi em
Vale da Bajouca - Bajouca

Seus Filhos Senhores Francisco Pereira Da Mota, Maria Manuela Pereira Da Mota, Carlos Manuel Pereira Da Mota, Lina Maria Pereira Da Mota e Maria Judite Pereira Da Mota, Seus Genros, Suas Noras, Seus Netos, Bisnetos e restantes familiares agradecem desde já a todas as pessoas das suas relações e amizade que se dignaram a prestar a sua última homenagem.

Tratou os Serviços Funerários A. Pombalense

AGRADECIMENTO**Pe. Abel José Silva Santos**

Nasc. 13/07/1942 "81 anos"
Fal. 25/08/2023

Seus Irmãos Senhores Carlos Manuel Silva Santos, João Manuel Silva Santos e Mário Júlio Silva Santos, Suas Cunhadas, Seus Sobrinhos e restantes familiares agradecem desde já a todas as pessoas das suas relações e amizade que se dignaram a prestar a sua última homenagem.

Tratou os Serviços Funerários A. Pombalense

AGRADECIMENTO**Manuel Mota**

Nasc. 10/12/1929 "93 anos"
Fal. 01/09/2023
Residente que foi em
Covas da Cumieira - Pombal

Seu Filho Senhor Jorge de Carvalho Mota, Sua Nora, Seus Netos, Seus Bisnetos e restantes familiares agradecem desde já a todas as pessoas das suas relações e amizade que se dignaram a prestar a sua última homenagem.

Tratou os Serviços Funerários A. Pombalense

CARTÓRIO NOTARIAL DE POMBAL
A CARGO DO NOTÁRIO GUSTAVO PESSOA PINTO
EXTRACTO

Certifico, para efeitos de publicação, que por escritura de Justificação outorgada em 24/08/2023, exarada a folhas 6, do Livro de Notas para Escrituras Diversas nº 18-A, deste Cartório Notarial, sito na Avenida Biscarrosse, nº 11, em Pombal, do notário Gustavo Pessoa Pinto, compareceram como outorgantes: **Júlio dos Santos Branco**, NIF 189.720.352, e mulher **Ana Maria de Melo Fernandes Branco**, NIF 189.720.212, casados sob o regime português da comunhão de adquiridos, naturais respectivamente das freguesias de Vermoill e Insua, concelhos de Pombal e Penalva do Castelo, com residência habitual na Fliederstr. 47, 59425 Unna, Alemanha, declararam, com exclusão de outrem, são donos e legítimos possuidores do prédio urbano, casa de habitação de cave, rés-do-chão e 1º andar com logradouro, com a área total de 1120m2, sendo de superfície coberta 120 m2 e de superfície descoberta 1198m2, sendo de superfície coberta 120 m2, e de superfície descoberta 1078 m2, sito na Rua dos Calvários, nº 67 de polícia, lugar de Matos da Ranha, freguesia de Vermoill, concelho de Pombal, inscrito na matriz sob o artigo 5907 que proveio do artigo urbano 3876 da mesma freguesia de Vermoill, **não descrito** na Conservatória do Registo Predial de Pombal; Que o prédio atrás descrito foi construído pelos justicantes, **a expensas suas**, num terreno que veio à posse deles, já casados, conforme verifiquei pelo assento de casamento adiante referido, por doação meramente verbal efectuada por volta do ano de 1985, por Ramiro da Fonte Branco e mulher Maria José dos Santos, residentes no lugar de Outeiro da Vinha, Vermoill, Pombal, pais do justificante marido; Que após a referida doação, de facto, passaram a possuir o aludido prédio em nome próprio, onde construíram o sobredito prédio urbano, actualmente inscrito na matriz em nome do justificante sob o artigo 5907, tendo nele fixado a sua habitação própria e permanente, quando em Portugal, fazendo melhoramentos e reparação e limpando a área descoberta, posse que sempre foi exercida por eles de forma a considerarem tal prédio como seu, sem interrupção, intromissão ou oposição de quem quer que fosse, à vista de toda a gente dos lugares e de outros circunvizinhos, sempre na convicção de exercerem um direito próprio sobre coisa própria. Que esta posse assim exercida ao longo de mais 37 anos, se deve reputar de pública, pacífica e contínua. Assim, na falta de melhor título, eles justicantes adquiriram o mencionado prédio para seu património, por usucapião, que invocam, por não lhes ser possível provar pelos meios extrajudiciais normais. Está conforme.

Pombal, 24 de Agosto de 2023
A Colaboradora Autorizada,
Silvia Lopes Ferreira, n.º de inscrição na Ordem dos Notários: 20063/01
Pombal Jornal n.º 262 de 14 Setembro de 2023

AGÊNCIA FUNERÁRIA
A POMBALENSE
SERVIÇO NACIONAL E INTERNACIONAL
<https://www.facebook.com/apombalense/>

FUNERAIS, TRANSLADAÇÕES, CREMAÇÕES, FLORES
AGÊNCIA MAIS ANTIGA DO DISTRITO DE LEIRIA EM SERVIÇOS INTERNACIONAIS

Eusébio Rodrigues
966 934 706 | 916 143 292
(chamada para a rede fixa nacional) (chamada para a rede móvel nacional)

Rua 1º Maio N°15 | (Frente á urgência do Hospital) Pombal | Telf. 236 218 753 | funerariapombal@gmail.com



Funerária Mário Alves

Serviços Funerários

236 212 666
919 356 700 (Marito Alves)



AGRADECIMENTO



Maria das Neves Jesus
Nasc. 06/11/1927
Fal. 28/08/2023
Residente que foi em
Costa das Casinhas - Abiul

Seu genro, Armindo Simões Elísio, netos, Paulo César Jesus Simões, Sandra Sofia Jesus Elísio, bisneto, Guilherme Frias Simões e demais família vêm por este meio na impossibilidade de agradecer pessoalmente a todas as pessoas que os apoiaram neste momento de grande dor, assim como a todas as pessoas que assistiram ao funeral de seu ente querido.

Tratou Agência Funerária Albino & Pedro Lda

AGRADECIMENTO



Silvina de Jesus Ferreira
88 anos
Fal. 16/08/2023
Residente que foi em
Abiul

Seu marido, Avelino de Jesus Ferreira, filho, Luís Ferreira, nora, neto e restante família vêm por este meio na impossibilidade de agradecer pessoalmente a todas as pessoas que os apoiaram neste momento de grande dor, assim como a todas as pessoas que assistiram ao funeral de seu ente querido.

Tratou Agência Funerária Albino & Pedro Lda

PARTICIPAÇÃO AGRADECIMENTO



Maria Júlia Gonçalves da Mota Longo
Nasc. 26/05/1937
Fal. 22/08/2023
Residente que foi em Póvoa de St.º Adrião, natural de Pombal

Seu marido, filhos, nora, genro, netos e restante família participam a todas as pessoas de suas relações e amizade o falecimento do seu ente querido. Agradecem muito reconhecidamente a todas as pessoas que acompanharam à sua última morada ou de qualquer outra forma lhe manifestaram o seu pesar.

Tratou Agência Funerária Mafrense Lda

AGRADECIMENTO



Ermelinda da Conceição Patusca
80 anos
Fal. 01/09/2023
Residente que foi em
Fontainhas - Abiul

Sua filha Maria Isabel da Conceição Mendes Vieira, genro, netas e demais família vêm por este meio na impossibilidade de agradecer pessoalmente a todas as pessoas que os apoiaram neste momento de grande dor, assim como a todas as pessoas que assistiram ao funeral de seu ente querido.

Tratou Agência Funerária Albino & Pedro Lda

AGRADECIMENTO



Maria Celeste de Jesus Marques
Nasc. 23/09/1956 "66 anos"
Fal. 31/08/2023
Residente que foi em
Mó - Guia

Sua Família, vêm por este meio muito sensibilizados, agradecer a todas as pessoas que se associaram à sua dor e pelas provas de carinho e amizade que receberam aquando do falecimento e funeral do seu ente querido.

Tratou A Agência Funerária Guiense

AGRADECIMENTO



Rogério Calvario Ferreira
Nasc. 16/11/1934 "88 anos"
Fal. 31/08/2023
Residente que foi em Matos da Ranha. Natural de Vermoil

Sua Família, vêm por este meio muito sensibilizados, agradecer a todas as pessoas que se associaram à sua dor e pelas provas de carinho e amizade que receberam aquando do falecimento e funeral do seu ente querido.

Tratou A Agência Funerária Mota & Gaspar, Lda.



Funerária Lourenço

de: Lourenço & Vicente, Lda.

SOURCE: Quinta de S. Bento
POMBAL: Rua de Santa Luzia, 87
Tms. 966 067 256 • 912 238 110



Funerária, Flores e Artesanato, Lda.

Funerais em todo o País e estrangeiro
Trata de Toda a documentação de pessoas falecidas
Coroas e palmas de flores naturais e artificiais
Agora também com fábrica de campas e acessórios

Email: geral@funeflor.pt | www.funeflor.pt

917 014 631 (Rui) - 968 562 180 (Bela)
Albergaria dos Doze - Tel. 236 931 245
Freixianda - Tel. 249 551 304

FLORISTA - 236 931 285

AGRADECIMENTO



Manuel Ferreira de Oliveira
Nasc. 05/03/1939 "84 anos"
Fal. 29/08/2023
Residente que foi em Pedrosos - Vermoil. Natural de Colmeias

Sua Família, vêm por este meio muito sensibilizados, agradecer a todas as pessoas que se associaram à sua dor e pelas provas de carinho e amizade que receberam aquando do falecimento e funeral do seu ente querido.

Tratou A Agência Funerária Mota & Gaspar, Lda.

Funerais | Cremações | Transladações para o País e Estrangeiro |
Documentação Inerente ao Funeral | Camara Fria |
Sala de Preparação | Mortuária |
SERVIÇO PERMANENTE



Funerária Albino Pedro, Lda.

Tel. 236 926 242
(chamada para a rede fixa nacional)
Tm: 919 278 321 / 964 541 748
(chamada para a rede móvel nacional)
3100-012 ABIUL, POMBAL

Albino.pedro@sapo.pt



Mota & Gaspar, Lda

AGÊNCIA FUNERÁRIA

Serviço Internacional



Rua João de Barros, n.º 9
3105-442 Vermoil
Telf: 917 643 149 | 936 391 104
(chamada para a rede móvel nacional)
www.afmotagaspar.pt | geral@afmotagaspar.pt



**DESCONTO
IGUAL À IDADE**

POMBAL

Rua Professor Gonçalves Figueira, 7
Tel./Fax: 236 216 782

Promoção válida nas lojas aderentes de 19/01 a 31/05/2023 na compra de armação + lentes a partir de Bronze (exclui lentes base com antirreflexo), o desconto é em euros e duplica na compra de lentes progressivas, não acumulável com protocolos gerais e convencionados, com outras promoções em vigor na loja nem com armações dos Preços Leves. Informe-se sobre todas as condições junto dos nossos colaboradores e em www.multiopticas.pt.

**DESCONTO
A DOBRAR
EM PROGRESSIVOS**

"TENS DE IR À MULTIOPTICAS"

DOLORES AVEIRO



MultiOpticas
Olha por mim, sempre



P O M B A L
Jornal
www.pombaljournal.pt

ASSINATURAS

(chamada para a rede fixa nacional)

236 023 075

pombaljournal@gmail.com

Valor da assinatura anual:
Portugal = 20€; Europa = 55€; Outros países = 85€

METEOROLOGIA

QUI 14



31° | 17°

SEX 15



26° | 16°

SAB 16



24° | 15°

DOM 17



24° | 15°

SEG 18



24° | 14°

TER 19



25° | 14°

QUA 20



26° | 14°

QUI 21



26° | 15°

SEX 22



26° | 15°

Aprovada delimitação da Área de Reabilitação Urbana do Vale e Pelariga

Recuperação de imóveis na aldeia do Vale vai ter de respeitar “condições técnicas”

Com vista a preservar a identidade da aldeia do Vale e a sua arquitectura tradicional, a reabilitação de imóveis naquela povoação do concelho de Pombal vai passar a ter de respeitar um conjunto de “condições técnicas”. A revelação foi feita pelo vereador Pedro Navega na última reunião da Câmara Municipal, realizada a 31 de Agosto, altura em que foi aprovada a delimitação da

Área de Reabilitação Urbana (ARU) da Aldeia do Vale.

“O nosso objectivo é, aquando da criação da ORU [Operação de Reabilitação Urbana] da Aldeia do Vale, criar uma espécie de guião com condições técnicas para as intervenções feitas por particulares”, explicou o responsável pelo pelouro das Obras Públicas e Particulares.

“Não se trata de um pla-

no de salvaguarda, mas indicações que as intervenções num imóvel na Aldeia do Vale devem respeitar relativamente aos materiais utilizados, o que se deve fazer e como se deve fazer”, adiantou, sublinhando que “é uma preocupação nossa” salvaguardar e proteger a identidade da aldeia do Vale.

“Acho importante a delimitação da ARU da aldeia

do Vale, porque é a única do concelho de Pombal que faz parte das Aldeias Calcárias e é uma aldeia mais serrana do concelho”, afirmou o vereador Luís Simões, convicto de que, “se este instrumento já tivesse sido aprovado, algumas situações não teriam acontecido, nomeadamente construções que não estão adequadas à traça daquela aldeia”.

“No meu entendimento,

[a aldeia do Vale] deve ser preservada, tal como devem ser preservados alguns materiais utilizados e as fachadas”, referiu o socialista, concordando com a opção de “preservar a aldeia e estabelecer regras” orientadoras da construção e reabilitação naquela povoação.

De salientar que na mesma reunião de executivo foi aprovada a delimitação da ARU da Pelariga.

A delimitação destas duas ARU surge no âmbito do “desígnio do executivo em estender as ARU a todas as sedes de freguesia”, refere a proposta aprovada, salientando que este é “um instrumento importante”, porque prevê benefícios fiscais e incentivos municipais aos proprietários que avancem com a recuperação de edifícios degradados nestas áreas.



**ORÇAMENTO
PARTICIPATIVO
POMBAL 2023**

**A TUA VOZ
FAZ A DIFERENÇA!**

CONTRIBUI PARA O DESENVOLVIMENTO DA NOSSA COMUNIDADE.
SUBMETE AS TUAS **PROPOSTAS** ATÉ **15 DE OUTUBRO**

Quem pode participar?

Podem participar todos os cidadãos recenseados no Município de Pombal (maiores de 18 anos) ou outros cidadãos que solicitem tal possibilidade fundamentando com relação profissional ou outra (sujeito a aprovação da Comissão de Análise Técnica)

Como se pode participar?

Os interessados em participar poderão remeter as suas propostas através do formulário disponível em www.pombalparticipa.pt

Cada participante pode apresentar apenas uma proposta em cada formulário. A proposta deve ser fundamentada e orçamentada, não podendo ultrapassar o valor de **100.000,00€**.

**CANDIDATURAS
ABERTAS**

10 AGO. a 15 OUT.
POMBALPARTICIPA.PT

ANOS
ao seu serviço

+45



Coimbra - Leiria - Tomar

Quartos - Salas Estar - Salas Jantar - Sofás
Descanso - Escritório - Decoração - Textil
Jardim - Iluminação - Utilidades Domésticas

Visite-nos e surpreenda-se!

GROUP **all house**®
móveis e decoração
a sua casa agradece...

